image
not
available

Fr
1647
10

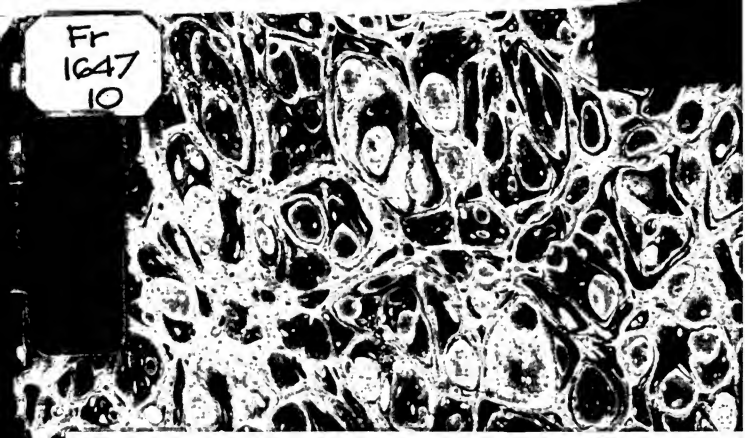

HARVARD COLLEGE
LIBRARY

FROM THE LIBRARY OF
COMTE ALFRED BOULAY DE LA MEURTHE

PURCHASED APRIL, 1927

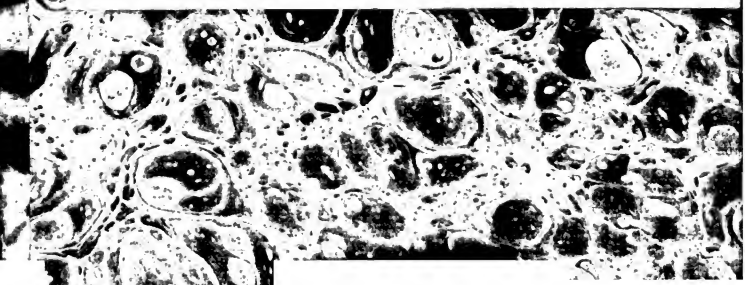

Digitized by Google

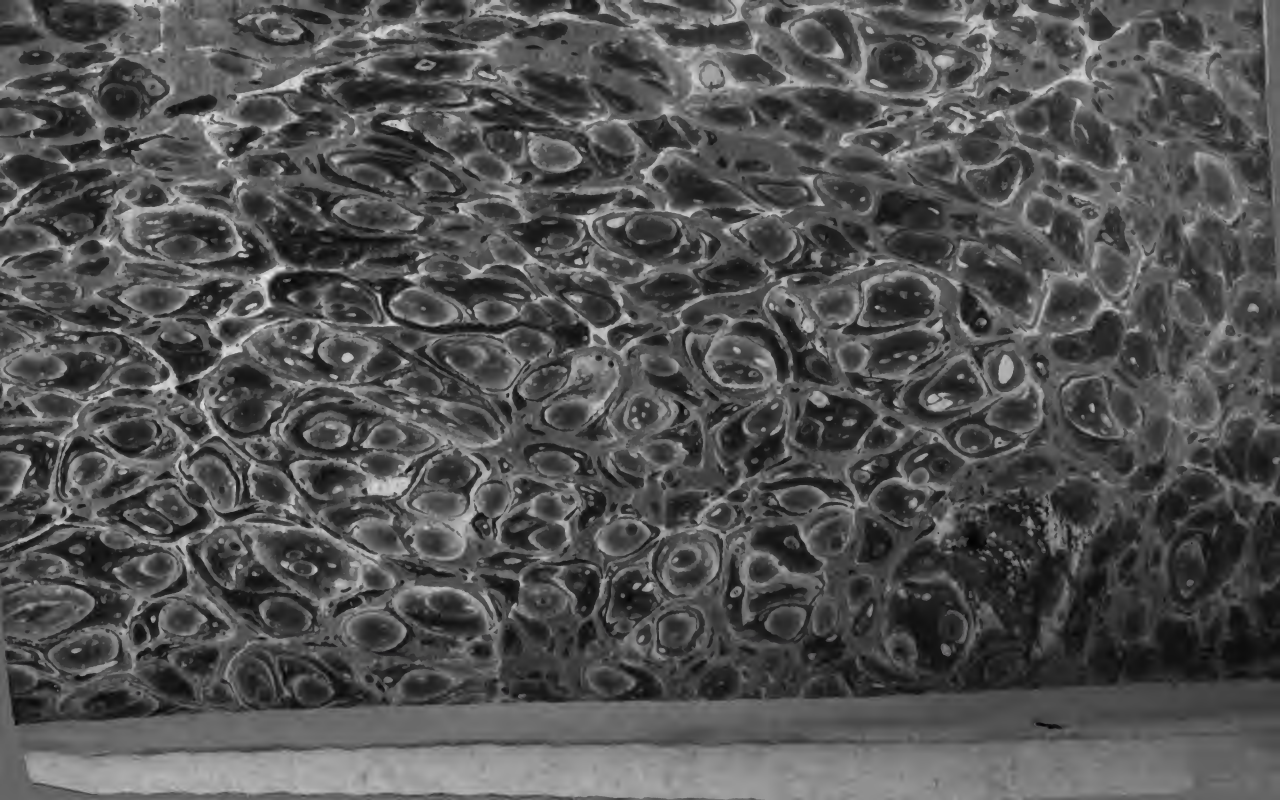

Digitized by Google

Digitized by Google

Cet ouvrage se trouve aussi,

A STRASBOURG,

Chez Mme LEVRAULT, libraire, rue des Juifs, n° 33.

LIBRAIRIE DE PICHON ET DIDIER,
QUAI DES AUGUSTINS, N° 47.

En vente,

Mémoires sur les Cent Jours, avec des notes et documens inédits, par M. BENJAMIN CONSTANT, nouvelle édition, augmentée d'une longue introduction. 1 vol. in-8°, orné du portrait de l'auteur, 1829, 7 fr. 50 c.

Sous presse, pour paraître fin d'avril.

Mélanges de Politique et de Littérature, par M. BENJAMIN CONSTANT, 1 vol. in-8°.

IMPRIMERIE DE HUZARD-COURCIER,
rue du Jardinet, n° 12.

Digitized by Google

STATISTIQUE

CONSTITUTIONNELLE

DE LA CHAMBRE

DES DÉPUTÉS

DE 1814 A 1829;

PAR J.-B.-M. BRAUN,

Major (Lieutenant-Colonel) de l'ancienne armée, en retraite; Officier de l'Ordre royal de la Légion-d'Honneur; Membre de la Société académique d'Agriculture, Sciences et Arts de Strasbourg, etc.

PARIS,

HUZARD-COURCIER, rue du Jardinet, n° 12.
PICHON et DIDIER, Libraires, quai des Augustins, n° 47.

1829

Digitized by Google

Fr 1647.10

HARVARD COLLEGE LIBRARY
FROM THE LIBRARY OF
COMTE ALFRED BOULAY DE LA MEURTHE
APRIL, 1927

Digitized by Google

PRÉFACE.

Vers la fin de 1815, et par suite d'une ordonnance royale, je fus forcé à prendre ma retraite. Enlevé ainsi prématurément à une carrière que j'avais parcourue depuis 1791 au travers de tant de désastres et de gloire durant les temps héroïques de la France (1); transporté tout à coup dans une sphère inconnue et incompatible avec les usages contractés par une habitude non interrompue de fatigues et de travail, qu'allais-je devenir? Comment remplir ces vides mortels d'une existence désormais nouvelle pour moi?.... L'occasion ne tarda pas à se présenter. Le partage de la flotte d'Anvers; l'enlèvement, du Musée français, des tableaux et statues conquis et cédés par des traités solennels; la démolition de Huningue, pour complaire à la future *Sainte*-Alliance; la cession, non-seulement d'une partie de notre territoire, mais encore de quatre de nos principales forteresses, qui nous laissaient sans frontières et même sans équilibre avec les autres puissances continentales; l'élimination violente de la majeure partie d'hommes probes et à talens, de toutes les administrations, jusque

(1) Pieds nus, sans pain, sourds aux lâches alarmes,
Tous à la gloire allaient du même pas.
De Béranger (*Vieux Sergent*).

Digitized by Google

même dans la magistrature; la nomination de plus de six cents officiers-généraux et supérieurs nouveaux, tant de terre que de mer, au moment où il ne nous restait plus ni soldats ni vaisseaux: tous ces faits et tnat d'autres motifs me fournirent de justes raisons pour suivre avec attention les débats de la Chambre de 1815, qui venait de s'ouvrir. Il m'importait alors de savoir d'où venaient ces fougueux orateurs qui, du haut de la tribune, osaient insulter à la gloire nationale; diffamaient tout ce qui avait été médité de sage depuis 1789, en ne se reportant toujours, et par anachronisme (à dessein sans doute), qu'aux sanglantes époques de 1793, que cependant ils avaient souvent provoquées par de constantes menées, soit au dedans, soit au dehors. Antipodes de la nouvelle génération; ennemis de nos institutions; nouveaux terroristes de 1815; un parti venait de faire exiler, sous divers prétextes, de célèbres guerriers, chers à la patrie; de comprimer et de poursuivre par les cours prévotales tout ce qu'il y avait de généreux; d'introduire clandestinement dans la *Province de France* une secte vagabonde sortie des antres de tous les pays, pour étouffer les lumières sous le voile de la religion et au mépris des respectables ministres gallicans, qui jusqu'alors avaient rempli paisiblement les devoirs de leur sainte mission. La Charte, solennellement jurée par

Digitized by Google

son auguste auteur, allait être lacérée, lorsque le monarque, dans sa sagesse, jugea nécessaire de dissoudre cette Chambre, improprement qualifiée d'*introuvable*, puisque la plus grande partie de ses membres s'est retrouvée dans les sessions suivantes.

Un ministère patriote, moins gêné dans sa marche vers le bien, venait de proposer, et une nouvelle Chambre avait adopté, la loi du 5 février 1817, palladium de nos libertés, selon la Charte. Déjà les B. Constant, Chauvelin, Dupont de l'Eure, Foy, Girardin, Kératry, La Fayette, Manuel, etc., grossissaient le nombre des députés constitutionnels; leur éloquence foudroyante allait réduire en poussière tout l'échafaudage vermoulu de l'absolutisme, lorsque le côté droit, non sans des efforts *mémorables*, parvint à renverser cette loi tutélaire pour lui substituer celle du 29 juin 1820, portant non-seulement une augmentation de 172 députés, pour rappeler le restant de ses débris de 1815 (1); mais encore la création de grands et petits colléges avec le double vote dans les premiers en faveur des grands propriétaires, devenus Pairs au petit pied.

La France devait bientôt éprouver les effets désastreux de cette loi, par ses funestes conséquences sur les élections et les lois, tant adoptées que proposées,

(1) *Voir* le Mécanisme des élections, page 56.

Digitized by Google

qui en furent la suite. A l'exception de quelques départemens, tels que l'Aisne, les Ardennes, la Vendée, les Vosges, la Charente-Inférieure, l'Indre, la Côte-d'Or, la Meuse, les Haut et Bas-Rhin, la Seine, la Seine-Inférieure et les Deux-Sèvres, où les électeurs résistaient encore courageusement à une honteuse influence, tous les autres, mais plus particulièrement ceux du midi, subissaient le despotisme d'un ministère sortant de la droite.

Depuis 1820, les Chambres n'étaient successivement complétées que par des directeurs généraux, conseillers d'État, préfets, secrétaires et conseillers de préfectures, maires, procureurs et avocats généraux, présidens et conseillers de cours royales, etc., qui, presque tous comblés de titres, d'honneurs et de places (1), tant pour eux que pour leurs familles, votaient, d'abord avec la droite jusqu'en 1823, puis avec le centre depuis 1824 jusqu'à 1827, toutes les lois et tous les budgets, dans un intérêt qui n'était pas toujours celui de notre noble patrie. L'étoile de la Légion-d'Honneur était prodiguée sans distinction aux uns (2),

(1) Depuis le mois de juillet 1819 jusqu'en novembre 1826, et sur dix-neuf nominations de conseillers à la cour de cassation, dix sont sortis de ces rangs.

(2) En 1814, l'ordre de la Légion-d'Honneur comptait environ 15,000 membres de tous grades; au 1er janvier 1827, le tableau de la grande chancellerie présente un total de 43,939.

Digitized by Google

tandis que les hautes vertus et les grands talens de tous les genres, dont s'enorgueillit la France, l'attendent encore (1).

C'est à suivre ces mouvemens, sous les divers ministères, et à les examiner sous toutes les phases depuis 1814, que je fus insensiblement conduit à rassembler les matériaux qui composent cet ouvrage. Sans le triomphe des électeurs en novembre 1827, il n'aurait probablement jamais vu le jour; mais la chute très prochaine du ministère déplorable étant à prévoir, je me remis à coordonner les diverses parties, à élaguer un grand nombre de détails fastidieux, et à ne présenter le député que sous le rapport purement statistique et parlementaire.

Si je l'ai suivi au travers de sa carrière, quelquefois rapide, je le devais à de scrupuleuses recherches; si j'indique la place, ou les places, qu'il lui a plu d'occuper à la Chambre, et qui devait fixer l'opinion publique à son égard, c'est aux tableaux figuratifs de M. Saint-Éloy, huissier de la Chambre des Députés, que je le dois. Ici se borne toute ma critique.

---

(1) Le vénérable Lefèvre-Gineau, décoré de l'étoile de chevalier de la Légion-d'Honneur en juin 1804, est mort, toujours simple chevalier, le 3 février 1829. M. Royer-Collard, chevalier depuis 1815, est encore chevalier en 1829. les B. Constant, Étienne, Kératry, de Jouy, Jai, N. Lemercier, Casimir Delavigne, etc., etc., ne le sont point encore.

Hommes d'État, quels que vous soyez !.... Pairs de France !..... Députés !..... Ministres !..... vos paroles et, plus encore, vos actions sont du domaine de l'Histoire..... L'impartiale Clio vous attend..... Déjà vos noms sont burinés sur ses tables d'airain.... Il ne lui reste plus qu'à ajouter un mot :

OUBLI,	RENOMMÉE,
HONTE,	CÉLÉBRITÉ,
INFAMIE,	IMMORTALITÉ.

Choisissez ! ! !

Digitized by Google

TABLE

DES MATIÈRES

CONTENUES DANS CET OUVRAGE.

Pages.

Tableau des Ministres depuis 1814 jusqu'en 1829..... xiij

Biographie statistique des Ministres. 1

Récapitulation des élections faites depuis 1815 jusqu'au 15 janvier 1829. 25

Ordre de constitutionnalité des départemens, résultant de ce tableau..... 53

Mécanisme et résultat des élections faites en exécution de la loi du 29 juin 1820..... 56

Classement des départemens par ordre de constitutionnalité et année par année, depuis 1820 jusques et y compris celle de 1828..... 60

Dictionnaire statistique de tous les Députés qui ont siégé à la Chambre depuis 1814 jusqu'en 1829 (arrêté le 15 janvier)..... 63

Tableau, par ordre alphabétique, de la Chambre des Députés pour la session de 1829. 429

Tableau des mêmes, classés par départemens..... 453

Digitized by Google

Rang de constitutionnalité des départemens au 15 janvier 1829..... 467
Liste des principaux éligibles proposés dans les départemens, de 1827 à 1829..... 470
Répertoire des mêmes, classés par départemens..... 493
Changemens survenus pendant l'impression..... 495
Errata..... *ib.*

Avis des Editeurs.

Si malgré tous les soins que l'Auteur a pris pour assurer l'exactitude de son ouvrage, il s'y était glissé quelques erreurs, nous prions les personnes qui les remarqueraient, et qu'elles pourraient intéresser, de nous en adresser, *franc de port*, la rectification, et nous nous empresserons d'y faire droit, soit par le moyen d'un *errata*, soit dans une nouvelle édition.

Digitized by Google

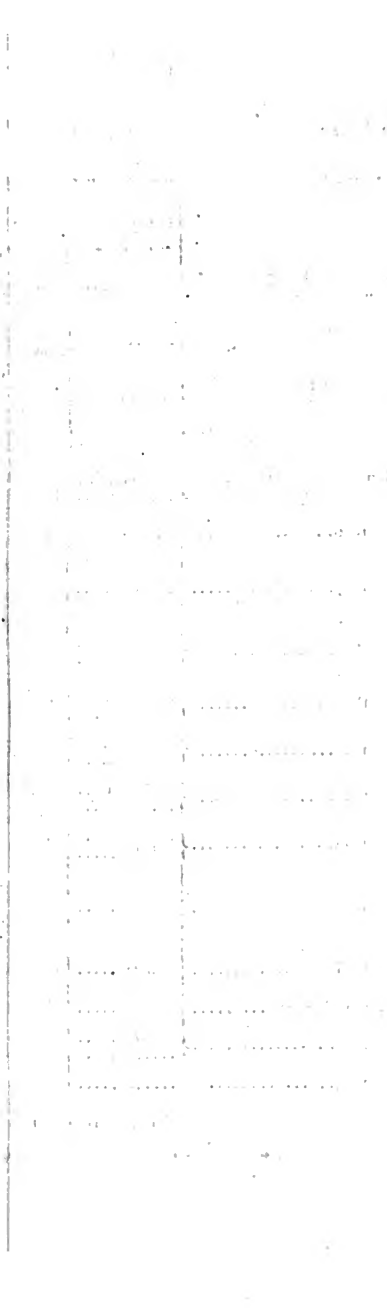

Digitized by Google

Tabs les derniers de l'Empire jusqu'à ceux de 1829.

Page 1.

	MARINE.	FINANCES.	RELATIONS extérieures.	POLICE GÉNÉRALE.
Derniers 1	Decrès.....	Gaudin. ..	Caulincourt. ..	Savary.
1re restaur.	Malouet. ..... Beugnot.....	Louis.....	Talleyrand. ... Jaucourt.....	Anglès. Beugnot. D'André.
	Beugnot.....	Louis.....	Jaucourt.....	D'André.
100 jours,	Decrès.....	Gaudin. ..	Caulincourt. .. Bignon.	Fouché. Pelet de la Lozère.
2e restaur.	Jaucourt. ..... Dubouchage.....	Louis..... Corvetto. .	Talleyrand.... Richelieu.....	Fouché. Decazes.
	Dubouchage.	Corvetto. .	Richelieu.....	Decazes.
	Dubouchage..... Gouvion Saint-Cyr. Molé.	Corvetto. .	Richelieu.....	Decazes.
	Molé. ..... Portal.	Corvetto. . Roy..... Louis.....	Richelieu. .... Dessolles.....	Decazes. Ministère réuni à celui de l'Intérieur.
	Portal.	Louis. .... Roy.....	Dessolles..... Pasquier.	
	Portal.	Roy.	Pasquier.	NOTA.
	Portal. ..... Clermont-Tonnerre.	Roy. ..... Villèle. ...	Pasquier. ..... Montmorency..	Les Ministères de la Maison du Roi, des Affaires ecclésiastiques et de l'Instruction publique n'ayant point une influence si directe sur les affaires de l'Etat, n'ont pas été compris sur ce tableau.
	Clermont-Tonnerre.	Villèle....	Montmorency.. Châteaubriand.	
	Clermont-Tonnerre.	Villèle. ...	Châteaubriand.	
	Clermont-Tonnerre. Chabrol de Crouzol.	Villèle. ...	Châteaubriand. Damas.....	COMMERCE.
	Chabrol de Crouzol.	Villèle. ...	Damas.....	Créé le 4 janvier 1828.
	Chabrol de Crouzol. Hyde de Neuville...	Villèle. ... Roy.	Damas. ..... La Ferronays..	Saint Cricq.
	Hyde de Neuville...	Roy.	La Ferronays..	Saint-Cricq.
	12 mutations.	10 mutat.	13 mutations.	

Digitized by Google

STATISTIQUE CONSTITUTIONNELLE DE LA CHAMBRE DES DÉPUTÉS.

BIOGRAPHIE STATISTIQUE DES MINISTRES.

1. Comte ANGLÈS.

Né à Grenoble en 1770. Auditeur au conseil d'État en 1805; maître des requêtes et chevalier de la Légion-d'Honneur en 1809; chargé du troisième arrondissement de la police générale de l'Empire en 1810; nommé commissaire de la police générale par le Gouvernement provisoire le 2 avril 1814; remplacé par M. Beugnot le 13 mai suivant, et nommé conseiller d'État. A suivi le Roi à Gand pendant les cent jours. A sa rentrée, en juillet suivant, créé comte; nommé ministre d'État, préfet de police. Officier de la Légion-d'Honneur le 10 mai 1820; commandeur le 1er mai, et remplacé à la préfecture de police par M. Delavaux, le 14 décembre 1821.

2. Baron de BARANTE. *Voir* les Députés, n° 62.

Digitized by Google

3. Marquis BARBÉ-MARBOIS.

Né à Metz, le 31 janvier 1745. Consul aux États-Unis d'Amérique, puis intendant de Saint-Domingue avant la révolution; maire de Metz en 1789; envoyé à la diète de Ratisbonne en 1791; adjoint au marquis de Noailles à Vienne en 1792; député de la Moselle au Conseil des Anciens en 1795; déporté à la Guyanne après le 18 fructidor; rentré en France et nommé conseiller d'État en 1800; ministre du Trésor public en 1801; grand-officier de la Légion-d'Honneur le 14 juin 1804; rayé de la liste des conseillers d'État et remplacé dans son ministère en 1805; premier président de la cour des comptes, et grand-aigle de la Légion-d'Honneur le 2 février 1805; créé comte et nommé sénateur le 5 avril 1813. A la première restauration, créé pair de France le 4 juin 1814. Rentré premier président à la cour des comptes en juillet 1815; ministre de la justice le 27 septembre suivant; remplacé par M. Dambray; créé ministre d'État et retourné premier président à la cour des comptes le 16 mai 1816. Créé marquis en 1817. Il est de plus décoré de l'ordre de Saint-Hubert de Bavière.

4. Comte BEUGNOT. *Voir* les Députés, n° 125.

5. Baron BIGNON. *Voir* les Députés, n° 127.

6. Comte BOULAY (de la Meurthe).

Né à Domèvre, près Toul, en 1761. Avocat à Nancy en 1790. Nommé député de la Meurthe au Conseil des Cinq-Cents en 1797; continué au Corps-Législatif en 1800; conseiller d'État (président de la section de législation) en 1801; chargé du contentieux des domaines nationaux le 19 décembre 1801; commandant de la Légion-d'Honneur le 14 juin 1804; conseiller d'État à vie en 1805; créé comte en 1808; de nouveau président de la section de législation au conseil d'État, et grand-officier de la Légion-d'Honneur

Digitized by Google

le 30 juin 1811; sans fonctions du 2 avril 1814. A siégé à la Chambre des Représentans pendant les cent jours. Le 22 juin, il fut chargé, par la commission du Gouvernement, du portefeuille de la justice, où il a été remplacé le 8 juillet 1815. Exilé de France par suite d'une catégorie de l'ordonnance du 24 juillet 1815, retourné en 1818.

7. Prince CAMBACÉRÈS (Régis), duc de Parme.

Né à Montpellier, le 18 octobre 1753. Conseiller à la cour des comptes, aides et finances, dès 1785; nommé député à la Convention nationale en 1792; passé au Conseil des Cinq-Cents en 1797; n'y resta que six mois, et devint avocat à Paris. Ministre de la justice, puis second consul en décembre 1799; archi-chancelier lors de la création de l'Empire, et grand-officier de la Légion-d'Honneur le 14 juin 1804; grand-aigle le 2 février 1805; créé prince la même année; duc de Parme en 1808; réunissant avec ces titres celui de grand dignitaire de l'Empire. Conseiller intime de Marie-Louise, impératrice régente, en 1813. Grand-commandeur de l'ordre royal de Westphalie; grand'-croix de l'ordre de Saint-Étienne de Hongrie, et de l'Aigle-Noir de Prusse. Retiré de toute fonction en avril 1814. Ministre de la justice le 21 mars, et pair de France le 2 juin 1815. Exilé de France par suite de l'ordonnance du 24 juillet 1815, retiré en Belgique, et retourné en 1818. Mort à Paris, le 8 mars 1824.

8. Comte CARNOT aîné (Lazare-Nicolas-Marguerithe).

Né à Nolay, près Beaune (Côte-d'Or), le 13 mai 1753. Capitaine du génie et chevalier de Saint-Louis à la révolution. Nommé député du Pas-de-Calais à l'Assemblée nationale en 1791; membre de la Convention en septembre 1792, puis membre du Comité du Salut public, et dirigeant, depuis cette époque, le mouvement et l'organisation des armées sous la République et le Directoire. Compromis au 18 fructidor; mais prévenu de sa condamnation à être dé-

porté à la Guyanne, il se réfugia en Allemagne, d'où il n'est retourné qu'en 1800, qu'il fut nommé ministre de la guerre; démis en 1801. Membre du Tribunat en 1802; chevalier de la Légion-d'Honneur le 14 juin 1804; rentré dans la vie privée, après la suppression du Tribunat, en 1807. Après les malheureuses campagnes de 1812 et 1813, en Russie et en Saxe, et une multitude ennemie menaçant les frontières de l'Empire, Carnot offrit ses talens, son épée et son dévouement à l'empereur, qui lui confia le commandement supérieur d'Anvers et des rives de l'Escaut. Rentré en France après une héroïque défense en 1814. Ministre de l'intérieur le 21 mars 1815, également créé comte, pair de France et grand-officier de la Légion-d'Honneur pendant les cent jours. Membre de la commission du Gouvernement après la seconde abdication de Napoléon, le 22 juin 1815, et remplacé au ministère de l'intérieur par son frère Carnot-Feulins. Exilé de France par suite de l'ordonnance du 24 juillet 1815. Mort à Magdebourg, en Prusse, en août 1823.

9. CARNOT-FEULINS cadet (Charles-Marie).

Né à Nolay, près Beaune (Côte-d'Or), en 1756. Frère du précédent, et également capitaine du génie à la révolution. Nommé député du Pas-de-Calais à l'Assemblée nationale en 1791; sorti en septembre 1792. Après avoir passé rapidement par les grades de chef de bataillon et de chef de brigade, il fut promu à celui de général de brigade du génie, le 4 juin 1796; retiré du service en 1804. Rentré dans le cadre de l'armée et fait chevalier de Saint-Louis en 1814. Nommé député de Saône-et-Loire à la Chambre des Représentans pendant les cent jours. Ministre de l'intérieur en remplacement de son frère, le comte Carnot, du 22 juin au 8 juillet 1815.

10. CAULINCOURT (Armand-Augustin-Louis), duc de Vicence.

Né près Laon (Aisne), le 9 décembre 1772. Entré au ser-

Digitized by Google

vice en 1791. Après avoir fait, avec une haute distinction, toutes les premières campagnes, il était déjà colonel du 2e régiment de carabiniers en 1800 ; aide-de-camp du premier consul en 1802 ; général de brigade en 1803 ; grand-écuyer de l'empereur en mai, et grand-officier de la Légion-d'Honneur le 14 juin 1804 ; général de division, puis grand-aigle de la Légion-d'Honneur le 2 février 1805 ; ambassadeur en Russie en 1807 ; créé duc de Vicence en 1808 ; retourné de l'ambassade de Pétersbourg en 1810, mais restant toujours grand-écuyer, et même confident de Napoléon, qu'il a suivi en Russie et accompagné à son retour à Paris à la fin de 1812 ; sénateur le 5 avril, puis ministre des relations extérieures le 20 novembre 1813. C'est en cette qualité qu'il a assisté aux conférences de Châtillon en 1814. Signataire du traité du 11 avril, dit de Fontainebleau, stipulant au nom de Napoléon avec les puissances coalisées. Remplacé par M. le prince de Talleyrand le 2 avril 1814. A de nouveau repris le portefeuille des relations extérieures le 21 mars, puis créé pair de France le 2 juin 1815. Après la seconde abdication de Napoléon, le 22 juin 1815, il fut nommé membre de la commission du Gouvernement, et remplacé aux relations extérieures par M. le baron Bignon. Depuis le 8 juillet 1815, retiré dans ses terres en Picardie.

11. Comte CHABROL DE CROUZOL. *Voir* les Députés, n° 246.

12. Vicomte de CHATEAUBRIAND (François-Auguste).

Né à Combourg, près Saint-Malo, en 1767. Sous-lieutenant au régiment de Navarre, infanterie, en 1785 ; retiré en 1789. Émigré en 1791, rentré en 1800. Secrétaire d'ambassade, à Rome, en 1803 ; ministre plénipotentiaire, en Valais, en 1804 ; remplacé par M. Eschassériaux en 1805 ; membre de l'Institut en 1811. Nommé ministre plénipotentiaire en Suède dans les premiers jours de 1815, il ne se

Digitized by Google

rendit point à cette destination, et suivit le roi Louis XVIII à Gand. De retour en France le 8 juillet, il fut nommé ministre d'État, membre du conseil privé, puis créé pair de France le 17 août 1815. Membre de l'Académie française en mars 1816; rayé de la liste des ministres d'État le 5 septembre 1816. Ambassadeur à Londres en 1821; ministre des relations extérieures et chevalier de la Légion-d'Honneur le 28 décembre 1822; officier le 19 août 1823; chevalier-commandeur de l'ordre du Saint-Esprit en 1824; remplacé au ministère des relations extérieures par M. le baron de Damas, le 22 octobre 1824. Décoré des ordres de la Toison-d'Or, et grand'-croix de Charles III d'Espagne; commandeur de celui du Christ du Portugal; de l'Aigle-Noir de Prusse; de Sainte-Anne (première classe) de Russie; et de l'Annonciade de Sardaigne. Ambassadeur près la cour de Rome en 1828.

13. CLARCKE (Henry-Jacques-Guillaume), comte d'Hunebourg, duc de Feltre.

Né à Landrecy, le 17 octobre 1765, d'un père originaire d'Irlande. Placé à l'École militaire, il en sortit pour passer sous-lieutenant au 88e régiment, ci-devant Berwick, en 1786, d'où il sortit à la révolution, et passa au 4e régiment de grosse cavalerie (Royal), où il était chef d'escadron à la fin de 1791. Depuis cette époque, sa carrière militaire reste à peu près inconnue, M. Clarcke ayant toujours été employé à des missions, fonctions ou commandemens étrangers à ceux du champ de bataille. Il obtint cependant, durant les campagnes de la république, les grades de général de brigade et de division. Avec cette dernière qualité, directeur du dépôt général de la guerre en 1799; secrétaire du cabinet du premier consul en 1800; ministre plénipotentiaire près le roi d'Étrurie, à Florence, de 1801 à 1802; commandant de la Légion-d'Honneur le 14 juin 1804; grand-officier le 8 février 1805; gouverneur de Vienne après la bataille d'Austerlitz, en décembre 1805, puis de Berlin après celle de

Digitized by Google

Jéna, en 1806; ministre de la guerre en 1807; créé comte d'Hunebourg en 1808; duc de Feltre en 1809; grand-aigle de la Légion-d'Honneur le 14 août 1809; de plus, décoré de l'ordre de Saint-Hubert de Bavière, et grand'-croix de l'ordre de la Fidélité de Bade. A la première restauration, remplacé au ministère de la guerre par M. le général comte Dupont de l'Étang, mais créé pair de France le 4 juin 1814; de plus, fait chevalier de Saint-Louis. Replacé à la tête du ministère de la guerre en remplacement du maréchal Soult, le 12 mars 1815. A suivi le roi Louis XVIII à Gand, pendant les cent jours. A son retour, il reprit le portefeuille de la guerre, le 28 septembre 1815, en remplacement de M. le maréchal Gouvion-Saint-Cyr. Après l'avoir abandonné de nouveau à ce dernier maréchal, il fut nommé maréchal de France en 1817. Mort le 28 octobre 1818.

14. Marquis de CLERMONT-TONNERRE.

Ancien élève de l'École Polytechnique. Il prit le parti des armes, devint chef d'escadron, et en cette qualité il fut attaché à l'état-major du prince Joseph, devenu roi de Naples et d'Espagne, auprès duquel il resta jusqu'à sa rentrée en France, à la fin de 1813. A la première restauration, passé lieutenant aux mousquetaires gris, et fait chevalier de Saint-Louis et officier de la Légion-d'Honneur. Maréchal-de-camp le 19 mars 1815. A suivi le roi à Gand pendant les cent jours. Créé pair de France le 17 août 1815. Commandant la première brigade de la première division de cavalerie de la garde royale (grenadiers à cheval) à la fin de 1815. Commandant de la Légion-d'Honneur le 18 mai 1820; grand-officier le 21 août 1821; ministre de la marine, en remplacement de M. Portal, le 14 décembre 1821; lieutenant-général le 4 janvier 1822; passé au ministère de la guerre en remplacement de M. le baron de Damas, le 22 octobre 1824; commandeur de Saint-Louis le 23 mai 1825; de plus, décoré des grand's-croix de Charles III et de Saint-Ferdinand d'Espagne. Remplacé au ministère de la guerre par M. le vicomte

Digitized by Google

Decaux, le 3 janvier 1828, en conservant le rang de ministre d'État, membre du conseil privé.

15. Comte de CORBIÈRE (Jacques-Joseph-Guillaume-Pierre). *Voir* les Députés, n° 330.

16. Comte CORVETTO (Louis-Emmanuel).

Né à Gênes, le 11 juillet 1756. Lors de la réunion de la République ligurienne à l'Empire français, il était directeur de la banque de Saint-Georges, à Gênes. Devenu Français, il fut nommé à la fois conseiller d'État, chevalier de l'Empire et officier de la Légion-d'Honneur en 1806; créé comte en 1809; commandant de la Légion-d'Honneur le 30 juin 1811; maintenu conseiller d'État en mai 1814, pendant les cent jours, et après la seconde restauration, en juillet 1815, Ministre des finances, en remplacement de M. le baron Louis, le 28 septembre suivant. Ne pouvant plus occuper ce ministère pour cause de maladie, M. Roy lui succéda momentanément; mais ce dernier se trouvait lui-même remplacé par le baron Louis à la fin de 1818. M. Corvetto fut conservé ministre d'État, membre du conseil privé, et nommé grand-officier de la Légion-d'Honneur le 24 avril 1817. Mort à Gênes, le 13 mai 1821.

17. Baron de DAMAS (Maxence).

Émigré, rentré en 1814. Maréchal-de-camp le 22 juin 1814; chevalier de Saint-Louis et de la Légion-d'Honneur. Gentilhomme d'honneur de Monseigneur le duc d'Angoulême, il fit avec ce prince la campagne du midi en mars et avril de cette année, et le suivit en Espagne. Officier de la Légion-d'Honneur le 26 mars, et lieutenant-général le 9 avril 1815. Après son retour en France, il fut investi du commandement de la 8e division militaire, à Marseille; commandeur de la Légion-d'Honneur le 18 mai 1820; commandeur de Saint-Louis le 1er mai 1821; commandant d'une division du 4e corps (Moncey) de l'armée d'Espagne

Digitized by Google

en 1823; grand-officier de la Légion-d'Honneur le 2 octobre 1823; créé pair de France et nommé ministre de la guerre, en remplacement du maréchal Victor, le 20 octobre 1823; ministre des relations extérieures le 22 octobre 1824; grand'-croix de Saint-Louis le 23 mai 1825. Remplacé le 4 janvier 1828, par M. le comte de La Ferronnays. M. le baron de Damas est de plus décoré des ordres suivans : de Saint-Alexandre-Newski de Russie; de Saint-Maurice et Saint-Lazarre (grand'-croix) de Sardaigne; de Charles III (grand'-croix) d'Espagne; de Constantin (grand'-croix) des Deux-Siciles, et de Saint-Joseph (grand'-croix) de Toscane. Nommé gouverneur de S. A. R. Monseigneur le duc de Bordeaux en avril 1828.

18. Chevalier DAMBRAY (Charles-Henry).

Né en Normandie. Était avocat général à la cour des aides à Paris dès 1779. Nommé président honoraire le 24 novembre 1788. Émigré en 1789, rentré en 1791, et retiré dans la Seine-Inférieure, où il a figuré parmi les membres du conseil-général, sous l'Empire. A la première restauration, nommé ministre de la justice et grand-officier commandeur de l'ordre du Saint-Esprit le 13 mai; puis pair de France le 4 juin 1814; cesse ses fonctions au 20 mars 1815. Rentré à la seconde restauration, et nommé chevalier de la Légion-d'Honneur. Remplacé à la justice par M. Pasquier, mais conservé ministre d'État, membre du conseil privé. De nouveau ministre de la justice, en remplacement de M. Barbé-Marbois, le 16 mai 1816. Remplacé par M. Pasquier le 19 janvier 1817, étant promu à la dignité de grand chancelier de France, président de la Chambre des Pairs.

19. D'ANDRÉ.

Né en Provence, vers 1760. Conseiller au parlement d'Aix; nommé, par la sénéchaussée de cette ville, député aux États-Généraux en 1789; sorti le 30 septembre 1791. Émigré

Digitized by Google

en 1792, rentré en 1814. Directeur de la police le 8 septembre 1814, en remplacement de M. Beugnot. Remplacé par M. Fouché pendant les cent jours. A la seconde restauration, nommé intendant des forêts et domaines de la maison du Roi; chevalier de la Légion-d'Honneur en 1820; officier le 25 avril 1821. Mort le 2 juillet 1825.

20. DAVOUST (Louis-Nicolas), duc d'Auerstadt, prince d'Eckmühl.

Né à Annoux (Yonne), le 10 mai 1770. Élève de l'école de Brienne, il en sortit en 1786 pour entrer sous-lieutenant au régiment de chasseurs à cheval, de Champagne. Nommé chef du 3e bataillon de l'Yonne en septembre 1791. Après avoir fait les premières campagnes et passé rapidement par tous les grades, il était déjà général de division en 1796. Inspecteur de cavalerie de quatre divisions militaires en 1800; commandant les grenadiers à pied de la garde des consuls, devenue garde impériale en 1801; maréchal d'Empire le 19 mai 1804; grand-officier de la Légion-d'Honneur le 14 juin 1804; grand-aigle le 2 février 1805; créé duc d'Auerstadt en 1808, et prince d'Eckmühl en 1809; de plus, décoré des grand's-croix de Saint-Henry de Saxe, de l'ordre Militaire de Warsovie, et de Saint-Étienne de Hongrie. Non employé en 1814. Ministre de la guerre le 21 mars, et pair de France le 2 juin 1815; le 8 juillet suivant, il a cessé d'être pair, et a été remplacé au ministère de la guerre par M. le maréchal Gouvion-Saint-Cyr. De nouveau créé pair de France le 5 mars 1819. Mort à Paris le 4 juin 1823.

21. Vicomte DECAUX. *Voir* les Députés, n° 387.

22. Duc DECAZES. *Voir* les Députés, n° 388.

23. Duc DECRÈS (Denis).

Né à Chaumont (Haute-Marne), le 22 juin 1761. Déjà lieutenant de vaisseau en 1786, il fut nommé capitaine de

Digitized by Google

frégate en 1791 ; capitaine de vaisseau en 1792, et contre-amiral en 1795. Commandant l'escadre légère de la flotte d'Égypte, il retourna à Malte après le combat d'Aboukir, où, étant en croisière et après avoir arboré son pavillon à bord du vaisseau de 74 *le Guillaume-Tell,* il fut cerné par une escadre anglaise de beaucoup supérieure à la sienne, et après s'être précipité à la mer du haut de la dunette de son vaisseau, il fut pris par les Anglais. Lors de son retour en France, il obtint un sabre d'honneur, ce qui équivalait, plus tard (pour un officier), à la dignité d'officier de la Légion-d'Honneur (1). Préfet maritime à Lorient en 1799; ministre de la marine en 1800; vice-amiral en 1803; grand-officier de la légion-d'Honneur le 14 juin 1804; inspecteur des côtes de la Méditerranée (toujours ministre) en 1805; grand-aigle de la Légion-d'Honneur le 2 février 1805; créé comte en 1808, et duc en 1812; de plus, grand'-croix de l'ordre de Charles III d'Espagne. Après un ministère de treize années, le Gouvernement provisoire nomma M. Malouet au ministère de la marine, le 2 avril 1814. Après le retour de Napoléon de l'île d'Elbe, le duc Decrès fut encore de nouveau rappelé au ministère le 21 mars, et créé pair de France le 2 juin 1815. Retiré de toutes fonctions le 8 juillet suivant. Mort le 7 décembre 1820.

24. Marquis DESSOLLES (Jean-Joseph-Paul-Augustin).

Né à Auch (Gers), le 3 octobre 1767. Entré au service comme capitaine dans la légion des chasseurs des montagnes en 1792. Après avoir parcouru les divers grades subalternes durant les premières campagnes de la république, il était déjà général de division en 1798, inspecteur-général de l'armée du midi en 1800; conseiller d'État (section de la guerre),

(1) Un sous-officier ou soldat, qui, pour une action d'éclat, avait obtenu un fusil ou carabine d'honneur, était de droit chevalier de la Légion-d'Honneur.

Digitized by Google

en 1802; grand-officier de la Légion-d'Honneur le 14 juin 1804; sorti du conseil d'État en 1804; créé comte et retiré du service en 1812. Rappelé par le Gouvernement provisoire, et chargé du commandement de la garde nationale parisienne le 2 avril 1814; ministre d'État, chevalier de Saint-Louis et major-général des gardes nationales du Royaume en mai; pair de France le 4 juin et grand'-étoile de la Légion-d'Honneur le 8 juillet 1814. Retiré durant les cent jours, rentré de nouveau en fonctions le 8 juillet 1815; mais en octobre suivant il donna sa démission du commandement de la garde nationale parisienne. Commandeur de Saint-Louis le 25 mars 1818; créé marquis et nommé président du conseil des ministres, ayant le portefeuille des relations extérieures le 29 décembre 1818. Démissionnaire le 19 novembre 1819; mais conservant le rang de ministre d'État, membre du conseil privé. Chevalier-commandeur de l'ordre du Saint-Esprit en 1820. Mort à Paris le 3 novembre 1828.

25. Vicomte DIGEON (Alexandre-Élisabeth-Michel.)

Né à Paris, le 26 juin 1771. D'abord officier d'infanterie en 1792; passé dans un régiment de chasseurs à cheval en 1793. Après avoir passé par les divers grades, il était colonel du 26e régiment de cette arme en 1803; officier de la Légion-d'Honneur le 14 juin 1804; commandant le 25 décembre 1805; général de brigade en 1807; créé baron en 1808; général de division le 3 mars 1813; chevalier de Saint-Louis en 1814; créé vicomte et nommé aide-de-camp de S. A. R. Monsieur, depuis Charles X, en 1816; grand-officier de la Légion-d'Honneur le 24 avril 1817; créé pair de France le 5 mars 1819; commandeur de Saint-Louis le 24 août 1820; grand'-étoile de la Légion-d'Honneur le 1er mai 1821. Lors du déplacement momentané du maréchal Victor, ministre de la guerre, pour se rendre à Bayonne en 1823, M. le vicomte Digeon fut provisoirement chargé du portefeuille

Digitized by Google

de la guerre ; mais au retour du maréchal, le général Digeon fut conservé ministre d'État, membre du conseil privé. A l'avènement de sa majesté Charles X au trône, le général Digeon conserva le rang d'un de ses aides-de-camp, et fut nommé au commandement de la 2e division de cavalerie de la garde royale. Décoré de plus des grand's-croix de Charles III et de Saint-Ferdinand d'Espagne. Mort le ..... 1826.

26. Vicomte DUBOUCHAGE.

Né à Grenoble, le 1er avril 1749. Après avoir fait sa carrière dans l'artillerie de marine, où il était inspecteur-général en 1790, il fut nommé ministre de la marine le 21 juillet 1792. Émigré cette même année, il est rentré en 1800 ; mais resté sans emploi jusqu'à la première restauration en 1814, qu'il reprit son rang parmi les lieutenans-généraux de l'armée navale, à dater du 13 octobre 1796, ainsi que le titre de commandeur de Saint-Louis et de chevalier de Saint-Jean de Jérusalem. Nommé ministre de la marine en remplacement de M. Jaucourt, le 27 septembre 1815 ; grand'-croix de Saint-Louis le 3 mai 1816. A donné sa démission de ce ministère le 22 juin 1817 ; nommé pair de France le jour suivant en conservant le rang de ministre d'État, membre du conseil privé. Mort le 12 avril 1821.

27. Comte DUPONT DE L'ÉTANG. *Voir* les Députés, n° 501.

28. FOUCHÉ, duc d'Otrante. *Voir* les Députés, n° 579.

29. GAUDIN, duc de Gaëte. *Voir* les Députés, n° 614.

30. Marquis GOUVION-SAINT-CYR (Louis).

Né à Toul (Meurthe), le 13 avril 1764. Parti comme volontaire d'un bataillon de la Meurthe en 1791, il était déjà

Digitized by Google

général de brigade à l'armée des Alpes en 1793; général de division en 1795, illustrant toujours et son nom et celui du corps d'armée qu'il commandait alors sous le général Moreau. Conseiller d'État en service extraordinaire en 1800; ambassadeur en Espagne en 1801; chargé du commandement d'un corps d'observation au royaume de Naples en 1802; colonel-général des cuirassiers, puis grand-officier de la Légion-d'Honneur le 14 juin 1804; grand-aigle le 2 février 1805; créé comte en 1808; conseiller d'État attaché à la section de la guerre en 1811; maréchal d'Empire le 27 août 1812; nommé commandeur de Saint-Louis, puis créé pair de France le 4 juin 1814. Retiré pendant les cent jours. Ministre de la guerre le 8 juillet 1815; a remis ce portefeuille au général Clarke, le 28 septembre suivant, en conservant le titre de ministre d'État, membre du conseil privé. Grand'-croix de Saint-Louis le 3 mai 1816; gouverneur de la 5e division militaire à Strasbourg depuis 1816. Nommé au ministère de la marine le 23 juin, puis encore à celui de la guerre en septembre 1817; créé marquis en 1817. Démis du ministère de la guerre et y remplacé par le marquis de Latour-Maubourg, le 19 novembre 1819, mais en conservant le rang de ministre d'État membre du conseil privé.

31. HENRION DE PENSEY (Pierre-Paul).

Né à Pensey près Joinville (Haute-Marne), le 28 mars 1742. Avocat aux conseils du Roi avant la révolution. Après avoir rempli diverses fonctions, tant administratives que judiciaires dans la Haute-Marne, il fut nommé juge au tribunal de cassation le 6 avril 1800; chevalier de la Légion-d'Honneur le 14 juin 1804; président de section en 1808; créé baron en 1812; conseiller d'État en 1812; officier de la Légion-d'Honneur le 6 avril 1813; ministre de la justice sous le gouvernement provisoire le 2 avril 1814; remplacé par M. Dambray, et retourné à la cour de cassation le 13 mai suivant, avec le titre de conseiller d'État. Conservé dans ses fonctions durant les cent jours,

Digitized by Google

ainsi qu'après la seconde restauration en 1815. Chef du conseil de S. A. R. monseigneur le duc d'Orléans en 1816; chevalier de l'ordre de Saint-Michel en 1819; commandeur de la Légion-d'Honneur le 22 mai 1825. Premier président de la cour de cassation le 17 mai 1828.

32. Baron HYDE DE NEUVILLE. *Voir* les Députés, n° 709.

33. Marquis de JAUCOURT (Arnail-François).

Né à le 4 novembre 1767. Colonel du régiment de Condé, dragons, et chevalier de Saint-Louis en 1790; puis vice-président du directoire du département de Seine-et-Marne; nommé député à l'Assemblée nationale en septembre 1791. Émigré en 1792, rentré en 1798, et nommé membre du Tribunat le 13 décembre 1799; sénateur le 31 octobre 1803; commandant de la Légion-d'Honneur le 14 juin 1804; premier chambellan du prince Joseph Bonaparte, alors prince impérial, en 1804, créé comte en 1808; membre du Gouvernement provisoire le 2 avril; créé pair de France le 4 juin, et nommé lieutenant-général le 25 octobre 1814. Ce même jour il prit le portefeuille des affaires étrangères pendant l'absence du prince de Talleyrand, ministre titulaire, au congrès de Vienne. Parti pour Gand le 20 mars, et retourné le 18 juillet 1815, qu'il fut nommé ministre de la marine; remplacé par M. le vicomte Dubouchage le 28 septembre 1815, en conservant le rang de ministre d'État, membre du conseil privé; grand-officier de la Légion-d'Honneur le 28 septembre 1815. Créé marquis en 1817.

34. Vicomte LAINÉ. *Voir* les Députés, n° 768.

35. Comte de LAFERRONNAYS (P.-L.-A.).

Émigré rentré. Fait maréchal-de-camp et créé pair de France le 4 juin 1814; en même temps chevalier de Saint-Louis ainsi que de la Légion-d'Honneur. Ministre plénipotentiaire en Danemark en 1817; passé en cette qualité à la cour

Digitized by Google

de Pétersbourg en 1819; commandeur de la Légion-d'Honneur le 14 juin 1820; commandeur de Saint-Louis le 1er mai 1821; grand-officier de la Légion-d'Honneur le 19 février 1823; chevalier-commandeur de l'ordre du Saint-Esprit en 1825. Nommé ministre des relations extérieures le 4 janvier 1823. En congé pour trois mois, par ordonnance du 11 janvier 1829.

36. Marquis de LATOUR-MAUBOURG (Marie-Victor-Nicolas).

Né dans l'ancien Vivarais le 11 février 1756. Capitaine de cavalerie, passé sous-lieutenant dans les gardes du corps de Louis XVI. Émigré en 1792, rentré en 1799, et envoyé en Égypte, où il passa un des aides-de-camp du général en chef Kléber; colonel du 22e régiment de chasseurs à cheval en 1801; officier de la Légion-d'Honneur le 14 juin 1804; général de brigade après la bataille d'Austerlitz en décembre 1805; général de division, puis commandeur de la Légion-d'Honneur le 14 mai 1807; créé baron Seroux de Fay en 1808; grand-officier de la Légion-d'Honneur le 20 mai 1811; commandant un corps de cavalerie, il eut une cuisse emportée par un boulet à la seconde journée de Leipsig, le 18 octobre 1813. A la première restauration en 1814, créé pair de France le 4 juin, commandeur de Saint-Louis, puis grand'-étoile de la Légion-d'Honneur le 23 août 1814. Resté [illegible]ons pendant les cent jours. Créé marquis en 1817. Nommé ministre de la guerre en remplacement de monseigneur le maréchal Gouvion-Saint-Cyr, le 19 novembre 1819; chevalier-commandeur de l'ordre du Saint-Esprit en 1820; remplacé au ministère de la guerre par monseigneur le maréchal Victor, le 14 décembre 1821. Nommé gouverneur de l'hôtel des Invalides en 1822.

37. Baron LOUIS. *Voir* les Députés, n° 868.

38. Baron MALOUET.

Né à Riom en février 1740. Intendant de la marine à

Digitized by Google

Toulon avant la révolution. Nommé député de la sénéchaussée de Riom (Auvergne), aux États-Généraux en 1789; sorti en 1791. Émigré en 1792, rentré en 1800. Commissaire général de la marine à Anvers en 1803; maître des requêtes et chevalier de la Légion-d'Honneur en 1808; conseiller d'État en 1809; créé baron et fait officier de Légion-d'Honneur en 1810; commandant le 30 juin 1811; cesse ses fonctions en 1812. Nommé ministre de la marine par le Gouvernement provisoire le 2 avril, et confirmé par Sa Majesté Louis XVIII le 13 mai 1814. Mort le 7 septembre suivant.

39. Vicomte de MARTIGNAC. *Voir* les Députés, n° 904.

40. Comte MOLÉ (Louis-Mathieu).

Né à Paris en 1780. Fils du président de ce nom à l'ancien parlement de Paris. Nommé auditeur au conseil d'État en 1805; maître des requêtes en 1806; préfet de la Côte-d'Or en 1807; conseiller d'État en 1808; créé comte, chevalier de la Légion-d'Honneur et directeur général des Ponts et Chaussées en 1809; officier de la Légion-d'Honneur le 30 juin 1811; ministre de la justice le 20 novembre 1813. Non employé pendant la première restauration de 1814 à 1815. Il reprit ses fonctions tant au conseil d'État qu'[illegible] et Chaussées, après le 20 mars, et fut nommé pair de France le 2 juin 1815. A la seconde restauration (8 juillet 1815), il fut nommé conseiller d'État, puis pair de France le 17 août 1815. Ministre de la marine en remplacement de monseigneur le maréchal Gouvion-Saint-Cyr le.. septembre 1817; remplacé par M. Portal le 29 décembre 1818, mais en conservant le titre de ministre d'État, membre du conseil privé.

41. Comte MONTALIVET (Jean-Pierre).

Né à Sarguemines (Moselle), le 5 juillet 1766. Conseiller

Digitized by Google

au parlement de Grenoble, puis maire de Valence en 1790; préfet de la Manche en 1801 ; de la Seine-Inférieure en 1804; commandant de Légion-d'Honneur le 14 juin 1804 ; préfet de Seine-et-Oise et conseiller d'État en 1805 ; directeur général des Ponts et Chaussées en 1806 ; créé comte, ministre de l'intérieur, puis grand-officier de la Légion-d'Honneur le 3 décembre 1809. Non employé pendant la première restauration de 1814 à 1815. Nommé intendant général de la couronne le 21 mars, et créé pair de France le 2 juin 1815. Depuis le 8 juillet 1815 retiré de toutes les fonctions éminentes qu'il avait exercées jusqu'à cette époque. Nommé pair de France le 5 mars 1819. Mort le 22 janvier 1823. — C'est à ce ministre patriote, aussi vertueux qu'intègre, que la France, et surtout la ville de Paris doivent une grande partie de leurs plus beaux monumens. Honneur à sa mémoire !

42. Duc abbé de MONTESQUIOU-FEZENZAC (Xavier-Marc-Antoine).

Né au château de Marsan, près d'Auch (Gers), en 1757. Ecclésiastique presque dès le berceau ; devenu agent général du clergé en 1785; nommé député par celui de Paris aux États-Généraux en 1788; resté jusqu'à la réunion de l'Assemblée législative (nationale) en 1791. Émigré en 1792, rentré en 1795. Membre du Gouvernement provisoire le 2 avril, puis ministre de l'intérieur du 13 mai 1814 jusqu'au 20 mars 1815, qu'il s'est retiré en Angleterre ; retourné et créé pair de France le 17 août 1815, en conservant son rang de ministre d'État, membre du conseil privé. Chevalier-commandeur de l'ordre du Saint-Esprit en 1820 ; créé duc en 1821.

43. Duc de MONTMORENCY-LAVAL (Mathieu-Jean-Félicité).

Né à Paris, le 10 juillet 1767. Aide-de-camp du maréchal Luckner en 1790. Émigré en 1791, rentré en 1795.

Digitized by Google

Fait chevalier de Saint-Louis en 1814. Sorti de France pendant les cent jours; rentré le 8 juillet, et créé pair de France le 17 août 1815; chevalier-commandeur de l'ordre du Saint-Esprit, puis commandeur de Saint-Louis le 24 août 1820. Nommé ministre des relations extérieures, en remplacement de M. Pasquier, le 14 décembre 1821; remplacé par M. le vicomte de Châteaubriand le 28 décembre 1822, mais conservant le titre de ministre d'État, membre du conseil privé; créé duc en 1822. M. le duc de Montmorency est encore décoré de l'ordre de la Toison-d'Or d'Espagne.

44. Baron PASQUIER. *Voir* les Députés, n° 1010.

45. Comte PELET DE LA LOZÈRE (JEAN).

Né à Saint-Jean-du-Gard (Lozère) en 1759. Avocat au parlement d'Aix avant la révolution, il fut nommé président du directoire du département de la Lozère en 1791; nommé député à la Convention nationale en 1792. Il n'a cessé depuis de faire partie de toutes les assemblées législatives, jusqu'en 1800, qu'il fut nommé préfet de Vaucluse. Conseiller d'État en 1802; chargé, en cette qualité, du deuxième arrondissement de la police générale de l'Empire; commandant de la Légion-d'Honneur le 14 juin 1804; conseiller d'État à vie en 1807; créé comte en 1808. Maintenu conseiller d'État à la première restauration, en 1814; nommé pair de France le 2, puis ministre de la police, par la commission du Gouvernement, le 22 juin 1815. A cessé ses fonctions le 8 juillet suivant. Créé pair de France le 5 mars 1819.

46. Comte de PEYRONNET. *Voir* les Députés, n° 1038.

47. Baron PORTAL. *Voir* les Députés, n° 1057.

48. Comte PORTALIS.

Né en 1778. Premier secrétaire d'ambassade à Londres

Digitized by Google

en 1803; ministre plénipotentiaire près l'électeur archi-chancelier de l'Empire d'Allemagne à Ratisbonne en 1804; secrétaire général du ministère des cultes en 1805; maître des requêtes et chevalier de la Légion-d'Honneur en 1806; conseiller d'État en 1807; créé comte et nommé directeur général de l'imprimerie et de la librairie en 1809; cesse ses fonctions en 1810; nommé premier président de la cour impériale d'Angers en 1813. A la première restauration, en 1814, replacé conseiller d'État, en continuant toujours d'être premier président de la susdite cour royale; officier de la Légion-d'Honneur le 23 août 1814; conseiller à la cour de cassation le 28 août 1815; créé pair de France le 5 mars 1819, toujours attaché à la cour de cassation; grand-officier de la Légion-d'Honneur le 28 avril 1821; sorti de la cour de cassation en 1825, ministre de la justice le 4 janvier 1828.

49. Duc de RICHELIEU.

Né à Paris, le 25 septembre 1767. Émigré en 1790, rentré en 1814. Créé pair de France le 4 juin 1814, en même temps ministre de la maison, l'un des premiers gentils-hommes de la chambre du Roi et chevalier de Saint-Louis. A suivi le Roi à Gand pendant les cent jours; rentré le 8 juillet 1815. Nommé président du conseil des ministres, tenant également le portefeuille des relations extérieures le 25 octobre 1815; membre de l'Académie française le 21 mars 1816; chevalier de la Légion-d'Honneur en 1817; a quitté le ministère le 29 décembre 1818, en conservant le titre de ministre d'État, membre du conseil privé; chevalier-commandeur de l'ordre du Saint-Esprit en 1818; de plus, chevalier-grand'croix de l'ordre de Saint-Étienne de Hongrie; de nouveau président du conseil des ministres le 15 février 1820; sorti en 1821. Mort le 17 mars 1822.

50. De SAINT-CRICQ. *Voir* les Députés, n° 1160.

Digitized by Google

51. SAVARY (René), duc de Rovigo.

Né à Sédan (Ardennes), le 26 avril 1774. Entré au service en 1791, était déjà adjudant-général chef de brigade en 1795; devenu aide-de-camp du général Desaix, qu'il a suivi en Égypte et jusqu'à sa mort glorieuse à la bataille de Marengo, le 14 juin 1800; passé de suite aide-de-camp du premier consul, commandant la gendarmerie d'élite de la garde; général de brigade en 1804; commandant de la Légion-d'Honneur le 14 juin 1804; général de division après la bataille d'Austerlitz, en décembre 1805; grand-officier de la Légion-d'Honneur le 8 février 1806; grand'aigle le 15 février 1807; ministre de la police le 3 juin 1810; créé duc de Rovigo en 1810. Non employé à la première restauration en 1814. Créé pair de France le 2 juin 1815, en même temps inspecteur général de la gendarmerie pendant les cent jours. Après avoir suivi Napoléon jusqu'à bord du *Bellérophon*, il fut exclu du petit nombre de ceux qui désiraient de partager sa captivité à Sainte-Hélène. Compris dans l'ordonnance du 24 juillet 1815, il fut condamné à mort par contumace, et après avoir erré de contrée en contrée, il vint finalement à Paris pour demander des juges, qui l'ont acquitté à l'unanimité le 27 décembre 1819. M. Savary est de plus décoré de la grand'croix de l'ordre de la Fidélité de Bade.

52. De SERRE. *Voir* les Députés, n° 1198.

53. Comte SIMÉON. *Voir* les Députés, n° 1202.

54. SOULT (Nicolas), duc de Dalmatie.

Né à Saint-Amans près Castres (Tarn) en 1769. Entré au service en 1788; devenu adjudant-major d'un bataillon de volontaires du Haut-Rhin en 1792; adjudant-général chef de brigade à l'armée de Sambre-et-Meuse en 1793; général de brigade en 1794; général de division en 1797; colonel-

Digitized by Google

général des chasseurs à pied de la garde des consuls, devenue garde impériale, en même temps, commandant en chef du camp de Saint-Omer en 1803. Maréchal d'Empire le 19 mai, et grand-officier de la Légion-d'Honneur le 14 juin 1804; grand'aigle le 2 février 1805; commandant le 4e corps de la grande armée aux campagnes d'Austerlitz, de Jéna et de Friedland de 1805 à 1808; créé duc de Dalmatie en 1808; passé en Espagne avec son corps, qui prit le rang de 2e de cette armée; commandant en chef de l'armée du Midi en Espagne en 1810; rappelé à la grande armée en Saxe en 1813, d'où, après avoir vaincu à Lutzen, Bautzen, etc., il retourna de suite au commandement en chef de l'armée d'Espagne, qu'il reconduisit en France, et combattit avec elle, pour la dernière fois, sous les murs de Toulouse, le 10 avril 1814. Chevalier de Saint-Louis en juin, commandeur le 24 septembre, et ministre de la guerre le 3 décembre 1814; remplacé par le général Clarke le 12 mars 1815; major-général de l'armée le 21 mars, puis pair de France le 2 juin 1815. Compris dans l'ordonnance du 24 juillet suivant, il fut exilé de France et se retira à Dusseldorf, ville natale de Mme la maréchale, d'où il n'est retourné qu'en 1819, et a été réhabilité dans ses rang et dignité de maréchal de France. De plus, décoré de l'ordre de Saint-Hubert de Bavière; chevalier-commandeur de l'ordre du Saint-Esprit en 1825; créé pair de France le 5 novembre 1827.

55. Prince de TALLEYRAND-PÉRIGORD (Charles-Maurice), prince de Bénévent.

Né à Paris en 1754. Évêque d'Autun en 1788, sacré le 4 janvier 1789. Nommé député du bailliage d'Autun à l'Assemblée constituante en 1789. C'est lui qui officia pontificalement à la première fédération, célébrée au champ-de-Mars à Paris, le 14 juillet 1790, et qui sacra les premiers évêques de la France constitutionnelle; mais, improuvé par le pape Pie VI, il donna la démission de son évêché et rentra dans la classe

Digitized by Google

civile. Envoyé en mission à Londres en 1792, il y resta jusqu'en 1794, s'embarqua pour les États-Unis d'Amérique, d'où il n'est retourné en France qu'en 1796. Ministre des relations extérieures le 15, démis le 19 juillet 1799; même emploi sous le consulat le 23 novembre 1801. Lors de la création de l'Empire, il fut nommé grand-chambellan, puis grand-officier de la Légion-d'Honneur le 14 juin 1804; grand'aigle le 2 février 1805; créé prince de Bénévent le 5 juin 1806. Remplacé au ministère des relations extérieures par M. Caulincourt, duc de Vicence, le 20 novembre 1813, et nommé en janvier suivant membre du conseil de régence présidé par l'Impératrice Marie-Louise, lorsque l'Empereur partit de Paris pour combattre les ennemis nombreux qui venaient d'inonder la France. Président du Gouvernement provisoire le 1er avril 1813. A la première restauration, ministre des relations extérieures le 12 mai, puis créé pair de France le 4 juin 1814. Envoyé au congrès de Vienne, il fut remplacé par M. de Jaucourt, qui prit son portefeuille (par intérim), le 25 octobre 1814. Au mois d'avril suivant et durant les cent jours, il rejoignit le Roi à Gand. A son retour, le 8 juillet 1815, il reprit le portefeuille des affaires étrangères et fut nommé président du conseil des ministres et grand-chambellan. Remplacé tant au conseil qu'aux relations extérieures par M. le duc de Richelieu, le 25 octobre 1815. Chevalier-commandeur de l'ordre du Saint-Esprit en 1820; décoré de plus des ordres suivans : de Saint-Étienne de Hongrie (grand'croix), de l'ordre de l'Éléphant de Danemark, de la Toison d'Or d'Espagne, du Soleil de Perse, de l'Aigle noire de Prusse, de la Couronne de Saxe et de Saint-Joseph de Toscane (grand'croix).

56. Comte de VAUBLANC. *Voir* les Députés, n° 1274.

57. VICTOR-PÉRIN, duc de Bellune.

Né à Marches (Vosges) en 1766. Entré au service comme

Digitized by Google

simple soldat en 1783; devenu chef d'un bataillon de volontaires à l'armée des Alpes en 1792. Après avoir parcouru rapidement et avec un grand éclat les divers grades, il était déjà général de division à l'armée d'Italie en 1797. Grand-officier de la Légion-d'Honneur le 14 juin 1804; ministre plénipotentiaire en Danemark en 1804; grand'aigle de la Légion-d'Honneur le 9 juin 1805; maréchal d'Empire le 11 juillet 1807; créé duc de Bellune en 1808; commandant le premier corps de l'armée en Espagne de 1808 à 1812, qu'il fut rappelé pour prendre le commandement du 9e corps de la grande armée en Russie, puis passé à celui du 2e qu'il a commandé à Dresde et Leipsig en 1813. Il a fait ensuite la campagne de France en 1814, où depuis les Vosges, qu'il défendit en janvier, jusque dans l'intérieur, il se trouva, suivant les circonstances, à la tête de divers corps d'armée. A la première restauration en 1814, nommé chevalier de Saint-Louis et gouverneur de la 2e division militaire (Mézières), d'où il sortit de France en mars 1815. A son retour, nommé pair de France le 17 août, puis gouverneur de la 16e division militaire (Lille). Major-général de la garde royale vers la fin de 1815; commandeur de Saint-Louis le 3 mai 1816; grand'croix le 24 août, puis chevalier-commandeur de l'ordre du Saint-Esprit le 30 septembre 1820; ministre de la guerre le 14 décembre 1821. A son départ de Paris pour Bayonne en 1823, il fut momentanément remplacé par M. le vicomte Digeon; mais après son retour il reprit de nouveau le portefeuille; remplacé définitivement par M. le baron de Damas, le 19 octobre 1823.

58. Comte de VILLÈLE. *Voir* les Députés, n° 1293.

Digitized by Google

RÉCAPITULATION

DES ÉLECTIONS

Faites dans les départemens depuis 1815 *jusqu'en janvier* 1829, *avec les noms des préfets sous lesquels les listes électorales ont été dressées, et le nombre de députés qui ont pris place au côté ou centre gauches, suivie du classement des départemens, par ordre de constitutionnalité, durant cette période.*

Jusqu'à ce qu'il me soit démontré que les députés d'autres parties de la Chambre qui ont expulsé M. Manuel, député de la Vendée, du sanctuaire des lois, au mépris de l'inviolabilité de la représentation nationale, soient plus Français que les Foy, Girardin, Benjamin Constant, Bignon, Chauvelin, Dupin, Dupont de l'Eure, Étienne, Kératry, Lafayette, Lafitte, Méchin, Périer, Royer-Colard, Sébastiani, etc., etc., je crois ne point être dans l'erreur en ne citant comme exclusivement constitutionnels que ceux de MM. les députés qui siégent aux côté ou centre gauches.

Loin d'avoir demandé et obtenu des emplois, dont ils eussent indubitablement rempli les devoirs avec autant de talent que de zèle et de loyauté, une partie d'eux, au contraire, en ont été expulsés sous les divers ministères qui se sont succédé depuis 1814. Le signe de l'honneur donné depuis 1820 avec une prodigalité presque à en détruire tout le mérite, ne décore la poitrine que de ceux de ces Députés Parias, qui l'avaient obtenu précédemment mais pour des services réellement rendus dans les intérêts et la gloire du trône et de la patrie.

AIN. 2e SÉRIE.

Années.	NOMS de MM. les Préfets.	Nombre de nominations.	NOMS de MM. les Députés qui sont venus siéger aux côté ou centre gauches.
1815	Camus-Dumartroy.....	5	Comte de Douglas et Murard de Saint-Romain.
1816	*Le même*.....	3	Jordan (Camille) et Passerat de Silans.
1818	*Le même*.....	3	Jordan (Camille), Girod et Rodet.
1820	*Le même*.....	2	
1821	Rogniat.....	1	Durand, pour M. Jordan, mort.
1823	*Le même*.....	5	
1824	*Le même*.....	5	
1827	*Le même*.....	5	Chevrier de Corcelles et Laguette de Mornay.
		29	dont 10 au côté gauche.

AISNE. 3e SÉRIE.

1815	De Nicolaï.....	6	De Pouilly.
1816	*Le même*.....	4	
1819	De Talleyrand.....	4	Foy, Méchin, Labbey de Pompières et Lecarlier d'Ardon.
1820	*Le même*.....	2	Esterno.
1824	De Floirac.....	6	Foy, Méchin et Labbey de Pompières.
1826	*Le même*.....	1	Sébastiani, pour le génér. Foy, mort.
1827	*Le même*.....	6	Labbey de Pompières, Lecarlier d'Ardon, Méchin, Sébastiani et de Sade.
		29	dont 15 au côté gauche.

ALLIER. 3e SÉRIE.

1815	De la Vieuville.....	3	
1816	*Le même*.....	2	
1819	Fumeron d'Ardeuil....	2	Dalphonse et Burelle.
1820	*Le même*.....	2	
1821	*Le même*.....	1	*Dalphonse, mort.*
1822	De la Morélie.....	1	*Deschamps de la Varenne, mort.*
1824	Leroy de Chavigny.....	4	
1827	*Le même*.....	4	Destutt de Tracy (Victor) et Camus de Richemont.
		19	dont 4 au côté gauche.

ALPES (Basses-). 2e SÉRIE.

1815	De Villeneuve (Ferdin.).	1	Gravier.

Digitized by Google

	Report.....	1	
1816	De Villeneuve (Ferdin.).	1	
1817	*Le même*.....	1	
1820	Dupeloux.....	1	
1823	*Le même*.....	2	
1824	Ferrand.....	2	
1827	*Le même*.....	2	Gravier et Laidet.
		10	dont 3 au côté gauche.

ALPES (Hautes-). 1re SÉRIE.

1815	De Nugent.....	2	
1816	*Le même*.....	1	
1817	*Le même*.....	1	
1820	Liégeard.....	1	
1822	*Le même*.....	2	
1824	Asselin.....	2	
1827	De Beaumont.....	2	
		11	dont 0 au côté gauche.

ARDÈCHE. 5e SÉRIE.

1815	D'Indy.....	4	
1816	*Le même*.....	2	
1820	Paulze d'Ivoy.....	1	
1821	*Le même*.....	3	
1824	De Montureux.....	3	
1827	*Le même*.....	3	
1828	Blondel d'Aubers.....	1	Boissy d'Anglas, pour M. Dubay, démissionnaire.
1828	*Le même*.....	1	Cassaignolles, pour M. de Granoux, mort.
		18	dont 2 au côté gauche.

ARDENNES. 4e SÉRIE.

1815	De la Salle.....	5	
1816	*Le même*.....	2	
1820	Harmand d'Abancourt.	3	Latour-du-Pin, Lefèvre-Gineau et Weiland.
1824	Hermann.....	3	
1827	*Le même*.....	3	Lefèvre-Gineau et Cunin-Gridaine.
		16	dont 5 au côté gauche.

NOTA. M. Harmand d'Abancourt, préfet de ce département, l'a quitté en 1824, et a été de suite nommé député par l'arrondissement de Mézières.

Digitized by Google

ARRIÈGE. 3e SÉRIE.

1815	Chassepot de Chaplaine.	3	Calvet-Madaillan et Fornier de Savignac.
1816	*Le même*.	2	Calvet-Madaillan.
1819	*Le même*.	2	
1820	De Mortarieu.	1	
1824	*Le même*.	3	
1827	*Le même*.	3	
		14	dont 3 au côté gauche.

AUBE. 4e SÉRIE.

1815	Bruslé de Valsuzenay...	3	
1816	*Le même*.....	2	
1820	*Le même*.....	3	Pavée de Vendœuvre et Vernier.
1824	*Le même*.	3	
1827	De Wismes.....	3	Périer (Casimir) et Pavée de Vandœuvre.
		14	dont 4 au côté gauche.

AUDE. 4e SÉRIE.

1815	Trouvé..	3	
1816	*Le même*..	2	
1820	Cromot de Fougy.....	4	Astoin et Rodière.
1824	Angellier.....	4	
1827	Asselin.....	4	Andréossy et Sernin.
1828	*Le même*.....	1	Bosc, pour M. Andréossy, mort.
		18	dont 5 au côté gauche.

AVEYRON. 5e SÉRIE.

1815	D'Estourmel.	4	Flaugergues.
1816	*Le même*.....	3	
1820	De Murat.....	2	
1821	D'Arros.....	5	
1824	*Le même*.....	5	
1827	*Le même*.....	5	
1828	Monseignat, conseiller de préfecture.....	1	Nogaret, pour M. Vernhette, démissionnaire.
1828	Ferrand.....	1	Humann, pour M. Dubruel, mort.
		26	dont 3 au côté gauche.

Digitized by Google

BOUCHES-DU-RHONE. 4e SÉRIE.

1815	DeVilleneuve Bargemont.	4	
1816	*Le même*.....	3	
1820	*Le même*.....	5	
1824	*Le même*.....	5	
1827	*Le même*.....	5	
		22	dont 0 au côté gauche.

CALVADOS. 5e SÉRIE.

1815	De Montlivault.....	7	
1816	*Le même*.....	4	
1820	*Le même*.....	3	
1821	*Le même*.....	7	De la Pommeraye.
1824	*Le même*.....	7	Tardif.
1826	*Le même*.....	1	*Brochet de Vérigny, mort.*
1827	*Le même*.....	7	Fleury, de la Pommeraye, Tardif et Vauquelin.
		36	dont 6 au côté gauche.

CANTAL. 3e SÉRIE.

1815	Locard.....	3	Ganilh.
1816	*Le même*.....	2	Ganilh.
1819	De Juigné (Victor).....	2	Ganilh et Guitard.
1820	*Le même*.....	1	
1824	Sers.....	3	
1827	*Le même*.....	3	
		14	dont 4 au côté gauche.

CHARENTE. 5e SÉRIE.

1815	Creuzé du Lessert.....	4	De Bordesoul.
1816	*Le même*.....	3	Dupont de l'Étang, Dupuy et Albert. (Ces trois députés ont pris place au centre en 1820.)
1820	DeVilleneuve-Bargemont	2	
1821	Bluget de Valdenuit.....	5	Pongeart du Limbert.
1822	Moreau.....	1	*Dubreuil, comte Hélion de la Guerronnière, mort.*
1824	Marnière de Guer.....	5	
1825	*Le même*.....	1	*Otard, mort.*
1826	*Le même*.....	1	*Terrasson de Montleau, mort.*
1827	*Le même*.....	5	Gellibert, Hennessy et Pongeart du Limbert.
		27	dont 8 au côté gauche.

CHARENTE-INFÉRIEURE. 3e SÉRIE.

1815	Dalmas.....	5	Admyrauld, Baudry, Jouneau et Rivaud de la Raffinière.
1816	*Le même*.....	4	Admyrauld, Baudry et Jouneau.
1819	*Le même*.....	4	Admyrauld, Beauséjour, Faure et Tarayre.
1820	De Lachadenède.....	3	Eschassériaux.
1821	Pépin de Bellisle.....	1	Audry de Puyraveau, pour M. Admyrauld, mort.
1824	Nugent.....	7	
1827	*Le même*.....	7	Audry de Puyraveau, Duchâtel, Eschassériaux et Gallot.
		31	dont 17 au côté gauche.

CHER. 4e SÉRIE.

1815	Marquis de Villeneuve..	3	
1816	*Le même*.....	2	
1819	Locard.....	1	Devaux, pour M. Augier, mort.
1820	*Le même*.....	4	Devaux.
1824	De Dalon.....	4	Devaux.
1827	*Le même*.....	4	Devaux et de La Rochefoucauld (Gaëtan).
		18	dont 5 au côté gauche.

CORRÈZE. 2e SÉRIE.

1815	De Rigny.....	3	De Foucault et Sartelon.
1816	*Le même*.....	2	Sartelon.
1818	Harmand d'Abancourt..	2	Bédoch.
1820	Finot.....	1	
1822	*Le même*.....	3	
1824	Marquis de Villeneuve..	3	
1827	*Le même*.....	3	De Noailles (Alexis) et de Valon.
		17	dont 6 au côté gauche.

CORSE. 3e SÉRIE.

1815	De Monthureux.....	»	N'a point envoyé de Députés à la Chambre de 1815.
1816	De Saint-Genest.....	2	
1819	De Vignolle.....	2	Général Sébastiani (Horace) et Ramolino.
	A reporter.....	4	

Digitized by Google

	Report.....	4	
1824	De Lantivy.....	2	
1828	*Le même*.....	2	Rivarola.
1828	*Le même*.....	1	Général Sebastiani (Tiburce), pour M. de Vatisménil, annulé.
		9	dont 4 au côté gauche.

COTE-D'OR. 1re SÉRIE.

1815	De Tocqueville.....	5	
1816	*Le même*.....	3	De Chauvelin, Caumartin et Hernoux.
1817	*Le même*.....	3	De Chauvelin, Caumartin et Hernoux.
1820	De Girardin (Stanislas).	2	
1822	Séguier.....	5	De Chauvelin, Caumartin et Hernoux.
1824	D'Arbaud-Jouques.....	5	
1827	*Le même*.....	5	De Chauvelin, Mauguin et Basile.
		28	dont 12 au côté ganche.

COTES-DU-NORD. 4e SÉRIE.

1815	Pépin de Bellisle.....	7	Beslay, Carré, Gourlay, Niel et Ruperou.
1816	Conen de Saint-Luc....	4	Beslay, Carré, Niel et Ruperou.
1820	De Murat.....	6	Beslay et de Saint-Aignan (Auguste).
1824	Frottier de Bagneux....	6	
1827	Fadatte de Saint-Georges.	6	
		29	dont 11 au côté gauche.

NOTA. M. Conen de Saint-Luc, préfet, a quitté ce département en 1820, et en a été de suite nommé député. Il en est de même de M. Frottier de Bagneux, également préfet depuis 1822, a quitté en 1826, et nommé député, par le grand collége, en 1827.

CREUSE. 1re SÉRIE.

1815	De Waters.....	3	
1816	*Le même*.....	2	
1817	Pépin de Bellisle.....	2	
1820	De Cintré.....	1	
1822	*Le même*.....	3	Aubusson de Soubrebost.
1824	*Le même*.....	3	
1827	Finot.....	3	Thibord de Challard et Voysin de Gartempe.
		17	dont 3 au côté gauche.

DORDOGNE. 1re SÉRIE.

1815	De Montureux.....	6	
1816	*Le même*.....	4	Barbary de Langlade, Laval et Verneilh-Puyrazeau.
1817	*Le même*.....	4	Barbary de Langlade, Laval et Verneilh-Puyrazeau.
1820	De Cintré.....	3	
1821	*Le même*.....	1	*Laval, mort.*
1822	*Le même*.....	7	
1824	*Le même*.....	7	
1825	*Le même*.....	1	*Maine de Biran, mort.*
1827	*Le même*.....	7	Bessières, Froidefond de Bellisle, Gérard (Maurice) et Verneilh-Puyrazeau.
		40	dont 10 au côté gauche.

DOUBS. 3e SÉRIE.

1815	De Scey.....	3	
1816	*Le même*.....	2	De Courvoisier.
1819	Villiers du Terrage. ...	2	De Courvoisier et Clément.
1820	*Le même*.....	2	
1824	Milon de Mesne.	4	
1827	*Le même*.....	4	Clément et Jacquot de Mesrey.
1828	*Le même*.....	1	Jobèz, pour M. Jacquot de Mesrey.
1829	De Juigné (Victor).....	1	Gréa, pour M. Jobèz, mort.
		19	dont 7 au côté gauche.

DROME. 4e SÉRIE.

1815	Dubouchage.	3	
1816	*Le même*.....	2	
1820	*Le même*.....	3	
1824	De Cotton.	3	
1827	*Le même*.....	3	Béranger.
		14	dont 1 au côté gauche.

EURE. 4e SÉRIE.

1815	De Gasville.	6	
1816	*Le même*.....	4	Bignon, Dumeilet et Dupont (de l'Eure).
1820	Delaître (Raymond)....	7	Dupont (de l'Eure).
	A reporter.....	17	

Digitized by Google

	Report.....	17	
1824	Delaître (Raymond)....	7	
1827	*Le même*.....	7	Bignon, Dumeillet et Dupont (de l'Eure), 2 fois.
1828	*Le même*.....	1	Voyer-d'Argenson, pour M. Dupont (de l'Eure).
		32	dont 9 au côté gauche.

EURE-ET-LOIR. 3e SÉRIE.

1815	De Breteuil.....	4	
1816	*Le même*.....	2	
1819	*Le même*.....	2	Busson et Delacroix-Frainville.
1820	D'Estourmel.....	2	
1824	Giresse la Beyrie.....	4	
1827	*Le même*.....	4	Busson et Didot (Firmin).
		18	dont 4 au côté gauche.

FINISTÈRE. 2e SÉRIE.

1815	De Cintré.....	6	Dumarhallach, Hervé-Chef-de-Bois, Jullou et Miorcet-Kerdannet.
1816	*Le même*.....	4	*Dumarhallach, placé au centre.*
1818	*Le même*.....	4	Daunou, Desbordes-Borgnis, Gnilhem et Kératry.
1820	D'Arros.....	2	
1823	Desrotours, bar. de Chaulieu.....	6	Kératry.
1824	De Foresta.....	6	
1827	De Castellane.....	6	Kératry.
1828	*Le même*.....	1	Daunou, à Brest, pour M. Kératry.
		35	dont 11 au côté gauche.

GARD. 2e SÉRIE.

1815	D'Arbaud-Jouques.....	4	
1816	*Le même*.....	3	
1818	D'Argoult.....	3	Chabaud-Latour, de Lascours et de Saint-Aulaire.
1820	D'Haussez.....	2	
1823	Villiers du Terrage.....	5	De Saint-Aulaire.
1824	Planelli de la Valette..	5	
1825	*Le même*.....	1	Chabaud-Latour, pour M. de Vignolle, mort.
	A reporter.....	23	

	Report.....	23	
1827	Planelli de la Valette...	5	De Châtelier, Daunant, de Lascours et de Ricard.
		28	dont 9 au côté gauche.

GARONNE (Haute-). 5e SÉRIE.

1815	De Remusat.....	5	
1816	*Le même*.....	4	
1820	De Saint-Chamans.....	3	
1821	*Le même*.....	7	
1824	De Juigné (Victor).....	7	
1827	*Le même*.....	7	De Cambon.
1828	*Le même*.....	1	*M. de Villèle, créé pair.*
		34	dont 1 au côté gauche.

GERS. 1re SÉRIE.

1815	Brochet de Vérigny....	4	
1816	*Le même*.....	3	Cassaignolles et Delong.
1817	*Le même*.....	3	Cassaignolles, Delong et de Lagrange.
1820	De Lascours.....	2	*De Lagrange, au centre.*
1822	*Le même*.....	5	Cassaignolles.
1824	*Le même*.....	5	
1827	Lingua de St.-Blanquat.	5	
		27	dont 6 au côté gauche.

GIRONDE. 4e SÉRIE.

1815	De Tournon.....	7	Dufort et Filhot de Marans.
1816	*Le même*.....	5	Laîné.
1820	*Le même*.....	2	*Laîné, au centre en* 1820.
1824	D'Haussèz.....	8	
1827	*Le même*.....	8	Balgueric (aîné), Balgueric (jeune), Dufour de Bessan, Legris-Lasalle et de Saint-Aulaire.
1828	*Le même*.....	1	Martel, pour M. de Saint-Aulaire.
		37	dont 9 au côté gauche.

HÉRAULT. 1re SÉRIE.

1815	De Floirac.....	4	
1816	*Le même*.....	3	
1817	*Le même*.....	3	
	A reporter.....	10	

Digitized by Google

	Report..	10	
1820	Creusé de Lesser t.....	2	
1822	*Le même*.	5	
1824	*Le même*.	5	
1827	*Le même*.	5	Pataille, Renouvier et Royer-Collard.
1828	*Le même*.	1	Viennet, pour M. Royer-Collard.
		28	dont 4 au côté gauche.

ILLE-ET-VILAINE. 1re SÉRIE.

1815	D'Allonville.	7	
1816	*Le même*.	4	Legraverand et Tréhu de Monthiéry.
1817	*Le même*.	4	Legraverand et Tréhu de Monthiéry.
1820	De Villegontier.	3	
1822	*Le même*.	7	
1824	De Vendeuvre.....	7	
1827	De Curzay.....	7	Rallier.
1828	*Le même*.	1	*De Corbière, créé pair.*
1828	*Le même*.	1	*Garnier-Dufougeray, élection annulée.*
1828	*Le même*.	1	De Lariboissière, pour M. Rallier, démissionnaire.
		42	dont 6 au côté gauche.

INDRE. 2e SÉRIE.

1815	Dessolle.	3	De Bordesoul.
1816	*Le même*.	2	De Bondy.
1818	Brochet de Vérigny.	2	De Bondy et Charlemagne.
1820	*Le même*.	1	Robin-Scévole (au centre en 1821).
1823	Hermann.....	3	De Bondy.
1824	Locard.....	3	
1828	*Le même*.	3	De Bondy, Dury-Dufresne et Cru blier de Fougères.
		17	dont 9 au côté gauche.

INDRE-ET-LOIRE. 1re SÉRIE.

1815	Bacot de Romans.....	4	
1816	*Le même*.	2	
1817	*Le même*.	2	
	A reporter.....	8	

	Report.....	8	
1820	De Waters.....	2	
1822	*Le même*.....	4	
1824	De Nonneville.....	4	
1827	*Le même*.....	4	Calmelet-Daën et Girod (Amédée).
		22	dont 2 au côté gauche.

ISÈRE. 3e SÉRIE.

1815	De Berthier.....	6	Duboys, Faure, Lombard et Savoye-Rollin.
1816	*Le même*.....	4	Lombard et Savoye-Rollin.
1819	Chopin d'Arnouville...	4	Français (de Nantes), Sappey, Savoye-Rollin et Grégoire.
1820	*Le même*.....	1	Camille Teyssère, pour M. Grégoire, non admis.
1820	*Le même*.....	2	
1824	De Calvière (Jules).....	6	
1827	*Le même*.....	6	Périer (Augustin), trois fois.
1828	*Le même*.....	3	Faure (Félix) et Sappey, pour M. Périer.
		32	dont 16 au côté gauche.

JURA. 5e SÉRIE.

1815	Dumesnil.....	4	Jobèz.
1816	*Le même*.....	2	Jobèz.
1820	De Coucy	1	
1821	De la Rochette.....	3	Jobèz.
1824	De Waters	3	
1827	*Le même*.....	3	Cordier.
1828	*Le même*.....	1	*Nicod de Ronchaud, mort.*
		17	dont 4 au côté gauche.

LANDES. 2e SÉRIE.

1815	De Carrère.....	3	Poyféré de Cère.
1816	*Le même*.....	2	Poyféré de Cère, *au centre en* 1819.
1818	D'Haussèz.....	2	Cardeneau.
1820	De Nugent.....	1	
1823	Hermann.....	3	
1824	De Puységur (Charles)..	3	
1827	*Le même*.....	3	
1828	Chevalier de Caunan...	1	Lamarque, pour M. du Lyon, mort.
		18	dont 4 au côté gauche.

Digitized by Google

LOIR-ET-CHER. 5e SÉRIE.

1815	Terray	3	
1816	*Le même*.....	2	
1820	Pelet de la Lozère (fils).	1	
1821	*Le même*.....	3	
1824	Conen de Saint-Luc....	3	
1827	*Le même*.....	3	Pelet de la Lozère (deux fois).
1828	*Le même*.....	1	Crignon de Bonvalet, pour M. Pelet.
		16	dont 3 au côté gauche.

LOIRE. 2e SÉRIE.

1815	Tassin de Nonneville...	4	
1816	*Le même*.....	3	
1818	*Le même*.....	3	Populle.
1820	*Le même*.....	2	
1821	*Le même*.....	1	*Populle, mort.*
1823	Desrotours bar. de Chau lieu.....	5	
1824	*Le même*.....	5	
1827	*Le même*.....	5	
1828	*Le même*.....	1	*Fournas, mort.*
1829	*Le même*.....	1	Lachèze, pour M. de Lévis, créé pair.
		30	dont 2 au côté gauche.

LOIRE (Haute-). 4e SÉRIE.

1815	De Sartiges.....	4	
1816	*Le même*.....	2	
1820	Bastard d'Estang.	3	
1824	*Le même*.....	3	
1827	*Le même*.....	3	
		15	dont 0 au côté gauche.

LOIRE-INFÉRIEURE. 5e SÉRIE.

1815	De Brosses.....	6	
1816	*Le même*.....	4	
1818	*Le même*.....	1	De St.-Aignan (Louis), pour M. Peyrusset.
1820	*Le même*.....	2	
	A reporter.....	13	

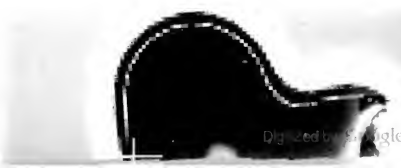
Digitized by Google

	Report.....	13	
1821	De Brosses.....	6	De Saint-Aignan (Louis).
1824	Brochet de Vérigny....	6	
1827	De Villeneuve-Bargemont (Alban).....	6	De Saint-Aignan (Louis).
1829	De Vanssay.....	1	De Saint-Aignan (Auguste), pour M. de la Championnière, mort.
		32	dont 4 au côté gauche.

LOIRET. 1re SÉRIE.

1815	De Talleyrand.....	4	
1816	*Le même*.....	3	Laîné de Villevêque et Périer (Alex.).
1817	*Le même*.....	3	Laîné de Villevêque et Périer (Alex.).
1820	De Riccé.....	2	
1822	*Le même*.....	5	Laîné de Villevêque et Périer (Alex.).
1824	*Le même*.....	5	
1827	*Le même*.....	1	Laîné de Villevêque, pour M. Crignon-d'Auzouer, mort.
1827	*Le même*.....	5	Laîné de Villevêque (deux fois), Crignon-Montigny et Périer (Alexandre).
1828	*Le même*.....	1	De Cormenin, pour M. Laîné de Villevêque.
		29	dont 12 au côté gauche.

LOT. 4e SÉRIE.

1815	De Lezai-Marnésia.....	4	
1816	*Le même*.....	4	Moyzen.
1820	De Chamisso.....	6	Moyzen.
1824	De Saint-Félix.....	6	
1827	*Le même*.....	6	
1828	De Beaumes.....	1	Calmon, pour M. de Folmon, démissionnaire.
		27	dont 3 au côté gauche.

LOT-ET-GARONNE. 5e SÉRIE.

1815	Marnière de Guer.....	4	
1816	*Le même*.....	3	
1820	Musnier de la Converserie.....	2	
	A reporter.....	9	

Digitized by Google

	Report.....	9	
1821	Musnier de la Converserie.....	5	
1824	*Le même*.....	5	
827	*Le même*.....	5	Laffond-Blaniac.
		24	dont 1 au côté gauche.

LOZÈRE. 1re SÉRIE.

1815	De Fressac.....	2	
1816	*Le même*.....	1	Brun de Villeret.
1817	*Le même*.....	1	Brun de Villeret.
1820	Moreau.....	1	
1822	Bluget de Valdenuit....	2	
1824	*Le même*.....	2	
1827	*Le même*.....	2	Brun de Villeret.
		11	dont 3 au côté gauche.

MAINE-ET-LOIRE. 4e SÉRIE.

1815	de Wismes.....	6	Feuillant.
1816	*Le même*.....	4	
1820	*Le même*.....	7	Bodin, Cesbron-Lavaux, Gautret et Pilastre.
1824	Martin de Puiseux.....	7	
1827	Frottier de Bagneux....	7	Guilhem, Delessert (Benjamin), et d'Andigné de la Blancherais.
		31	dont 8 au côté gauche.

MANCHE. 2e SÉRIE.

1815	De Vanssay.....	8	
1816	*Le même*.....	4	
1818	*Le même*.....	4	Sivard de Beaulieu.
1820	*Le même*.....	3	
1823	Esmangart.....	7	
1824	D'Estourmel.....	7	
1826	*Le même*.....	1	*Yver, mort.*
1827	*Le même*.....	7	Angot, de Briqueville et Enouf.
		41	dont 4 au côté gauche.

Digitized by Google

MARNE. 5e SÉRIE.

1815	De Jessaint.....	4	Froc de la Boulaye, de La Rochefoucauld (Sosthène), et Royer-Collard.
1816	*Le même*.....	3	Royer-Collard. *Froc de la Boulaye, au centre en* 1818.
1820	*Le même*.....	2	
1821	*Le même*.....	5	Royer-Collard et Jaubert-Lucas.
1824	*Le même*.....	5	Royer-Collard.
1827	*Le même*.....	5	Royer-Collard (deux fois), et Jaubert-Lucas.
1828	*Le même*.....	1	De Guéheneuc, pour M. Royer-Collard.
		25	dont 11 au côté gauche.

MARNE (Haute-). 3e SÉRIE.

1815	De la Salle.....	3	Beugnot.
1816	*Le même*.....	2	Beugnot, *au centre en* 1819.
1819	De Saint-Genest.....	2	Toupot de Bevaux.
1820	*Le même*.....	2	
1824	*Le même*.....	4	
1827	*Le même*.....	4	Toupot de Bevaux et Caroillon de Vandeuil.
		17	dont 5 au côté gauche.

MAYENNE. 3e SÉRIE.

1815	D'Arbelles.....	4	
1816	*Le même*.....	3	Delauney (Prosper) et Paillard-Ducléré.
1819	Coster.....	3	Delauney (Prosper), Paillard-Ducléré et Lepescheux.
1820	*Le même*.....	2	
1824	*Le même*.....	5	
1826	De Freslon de la Freslonière.	1	*De Boisjourdan, mort.*
1827	*Le même*.....	5	
1828	*Le même*.....	2	Delauney (Prosper), pour M. Hyde de Neuville, et Paillard-Ducléré, pour M. Defarcy, mort.
1829	De Lézardière.....	1	*Leclerc de Beaulieu, mort.*
		26	dont 7 au côté gauche.

Digitized by Google

MEURTHE. 5e série.

1815	De Kersaint.....	5	
1816	*Le même*.....	3	Baron Louis.
1820	Séguier.....	2	
1820	De Villeneuve-Bargemont (Alban).....	5	Baron Louis, Grandjean et Laruelle.
1824	*Le même*.....	5	
1827	De Foresta.....	5	Baron Louis, Demetz, Marschal et Thouvenel.
1828	D'Allonville.....	1	Monton, comte de Lobau, pour M. le baron Louis.
		26	dont 9 au côté gauche.

MEUSE. 1re série.

1815	De Maussion.....	4	Bazoche, Pernot de Fontenoy, Saulnier et de Saint-Aulaire.
1816	*Le même*.....	2	Bazoche et Saulnier.
1817	*Le même*.....	2	Vallée et Saulnier.
1820	Périer (Camille).....	2	Étienne et Raulin.
1822	*Le même*.....	4	Étienne, Raulin, Saulnier et d'Anthouard.
1824	Romain.....	4	
1827	*Le même*.....	4	Étienne et de Saint-Aulaire.
		22	dont 16 du côté gauche.

MORBIHAN. 3e série.

1815	Musnier de la Converserie.....	6	Dahirel, Daugier, Jollivet et de Perrien.
1816	*Le même*.....	4	Daugier, Jollivet, de Kérizouet et Ponsard.
1819	De Chazelles.....	4	Fabre, Robert et Villemain.
1820	*Le même*.....	2	
1824	*Le même*.....	6	
1827	*Le même*.....	6	
		28	dont 11 du côté gauche.

MOSELLE. 2e série.

1815	De Lachadenède.....	7	Menessier et Pyrot.
	A reporter.....	7	

Digitized by Google

	Report.....	7	
1816	De Lachadenède.....	4	
1818	De Tocqueville.....	4	Grenier, Rolland, Simon et de Wendel.
1820	*Le même*.....	3	*De Wendel, au centre en* 1821.
1822	*Le même*.....	1	Sémelé, pour M. Rolland, mort.
1824	De Balsac.....	7	
1827	*Le même*.....	7	Durand.
		33	dont 8 au côté gauche.

NIÈVRE. 2e SÉRIE.

1815	De Vaines.....	3	
1816	*Le même*.....	2	Clément.
1818	*Le même*.....	2	Bogne de Faye.
1820	*Le même*.....	2	
1823	De Villeneuve (Ferdin.).	4	
1824	*Le même*.....	4	
1827	De Walkenaër.....	4	Dupin aîné (deux fois).
1828	*Le même*.....	1	Boigues (Louis), pour M. Dupin.
		22	dont 5 au côté gauche.

NORD. 2e SÉRIE.

1815	Dupleix de Mézy.....	12	Desforêts de Quarteville, de Brigode, d'Estourmel (Alexandre) et Van Mérys-Hinderick.
1816	*Le même*.....	8	Maréchal Mortier, de Brigode et Revoire.
1818	De Remusat.....	8	De Brigode, Frémicourt et Revoire.
1820	*Le même*.....	4	
1821	*Le même*.....	1	D'Estourmel(Alexand.), pour M. Gossoin, mort.
1823	De Murat.....	12	
1824	*Le même*.....	12	
1827	*Le même*.....	12	Morel (Benjamin) et Pas de Beaulieu.
1828	De Villeneuve-Bargemont (Alban).....	1	De Brigode, pour M. Ravez.
		70	dont 14 au côté gauche.

Digitized by Google

OISE. 1re SÉRIE.

1815	De Choiseuil.....	5	
1816	*Le même*.....	3	De Nully d'Hécourt et Tronchon.
1817	*Le même*.....	3	De Nully d'Hécourt et Tronchon.
1820	De Germiny.....	2	
1822	Brochet de Vérigny. ...	5	Danse-Renault, de La Rochefoucauld (Alexandre) et Tronchon.
1824	Blin de Bourdon.....	5	
1827	De Puymaigre.....	5	Gérard (Maurice), Levaillant et Tronchon.
1828	De Nugent.....	1	De la Rochefoucaul (Alexand.), pour M. Gérard.
1829	*Le même*.....	1	Tronchon fils, pour M. Tronchon père, mort.
		30	dont 12 au côté gauche.

ORNE. 1re SÉRIE.

1815	De Riccé.	6	
1816	*Le même*.....	4	Druet Desvaux.
1817	*Le même*.....	4	*Druet Desvaux, au centre en* 1819.
1820	De la Morélie.	3	
1822	*Le même*.....	7	
1824	Séguier.....	7	
1827	*Le même*.....	7	Baron Mercier, vicomte Lemercier (Louis), His et Fleury (Louis).
		38	dont 5 au côté gauche.

PAS-DE-CALAIS. 5e SÉRIE.

1815	Malouet.....	8	
1816	*Le même*.....	4	
1820	Siméon.....	3	
1821	*Le même*.....	7	
1824	*Le même*.....	7	
1827	Blin de Bourdon.....	7	Degouve de Nuncques et Harlé (deux fois).
1828	*Le même*.....	1	Fontaine (Louis), pour M. Harlé.
1828	*Le même*.....	1	Allent, pour M. de Bryas, mort.
		38	dont 5 au côté gauche.

PUY-DE-DOME. 5e SÉRIE.

1815	Harmand d'Abancourt..	7	
	A reporter.	7	

Digitized by Google

	Report.....	7	
1816	Harmand d'Abancourt..	4	
1820	De Rigny.....	3	
1821	Camus-Dumartroy.....	7	Pourrat.
1824	D'Allonville.....	7	
1827	*Le même*.....	7	De Leyval (Augustin), de Leyval (Félix) et de Pradt.
1828	Sers.....	1	Simmer, pour M. de Pradt, démissionnaire.
		36	dont 5 au côté gauche.

PYRÉNÉES (Basses-). 3e SÉRIE.

1815	D'Argout.....	5	Faget de Baure.
1816	*Le même*.....	3	Faget de Baure.
1818	Dessolle.....	1	*Faget de Baure, mort.*
1819	*Le même*.....	3	Basterrèche.
1820	*Le même*.....	2	
1824	*Le même*.....	5	Basterrèche.
1826	*Le même*.....	1	Laffitte (Jacques), pour M. Basterrèche, mort.
1827	*Le même*.....	5	Laffitte (Jacques) et d'Angosse (Casimir).
		25	dont 7 au côté gauche.

PYRÉNÉES (Hautes-). 4e SÉRIE.

1815	Milon de Mesne.....	3	
1816	*Le même*.....	2	
1820	Jahan de Belleville.....	3	Darrieux.
1824	*Le même*.....	3	
1827	*Le même*.....	3	
		14	dont 1 au côté gauche.

PYRÉNÉES-ORIENTALES. 3e SÉRIE.

1815	Villiers du Terrage.....	2	Arnaud et Latour-d'Auvergne-Lauraguais.
1816	*Le même*.....	1	
1819	De Villeneuve (Ferdin.).	1	
1820	*Le même*.....	1	
1824	Leroy de Chavigny.....	2	
1827	D'Auberjon.....	2	Durand (François).
		9	dont 3 au côté gauche.

Digitized by Google

RHIN (Bas-). 3e SÉRIE.

1815	De Bouthillier.....	7	Brackenhoffer, Kern, Magnier-Grandpré, Mathieu-Faviers, Metz, Saglio (Michel) et baron de Turckheim (père).
1816	*Le même*.....	4	Metz, Kern, Magnier-Grandpré et Reibel.
1819	*Le même*.....	4	Brackenhoffer, Lambrechts, Saglio (Florent) et baron de Turckheim (père).
1820	Decazes.....	2	Humann.
1824	Esmangart.....	6	Humann et de Turckheim (Frédéric, fils).
1827	*Le même*.....	6	Constant (Benjamin), de Turckheim (fils) et Saglio (Florent).
		29	dont 21 au côté gauche.

RHIN (Haut-). 1re SÉRIE.

1815	De Castéja.....	6	De Berckheim, Moll, de Serre, Voyer-d'Argenson et Willig.
1816	*Le même*.....	3	Moll, de Serre et Voyer-d'Argenson.
1817	*Le même*.....	3	Moll, de Serre et Voyer-d'Argenson.
1820	Sers.....	2	Bignon et Kœchlin (Jacques).
1822	De Puymaigre.....	5	Bignon, Kœchlin (Jacques), de La Fayette (Georges) et Voyer-d'Argenson.
1824	*Le même*.....	5	Kœchlin (Jacques).
1824	*Le même*.....	1	*Marchangy, nomination annulée.*
1827	Jordan.....	5	André, Haas, Migeon et de Reinach.
		30	dont 22 au côté gauche.

RHONE. 1re SÉRIE.

1815	Chabrol de Crouzol....	5	
1816	*Le même*.....	3	
1817	*Le même*.....	3	
1818	De Lézay-Marnésia....	1	De Corcelles, pour M. de Fargues, mort.
1820	*Le même*.....	2	
	A reporter.....	14	

Digitized by Google

	Report.....	14	
1821	De Lézay-Marnésia. ...	1	Coudere, pour M. de Magneval, mort.
1822	*Le même*.....	5	De Lapoype.
1824	De Brosses.....	5	Coudere.
1827	*Le même*.....	5	Jars, Humblot-Conté et Royer-Collard.
1828	*Le même*.....	1	Coudere, pour M. Royer-Collard.
		31	dont 8 au côté gauche.

SAONE (Haute-). 2e SÉRIE.

1815	De Villeneuve-Bargemont (Julien).....	4	De Grammont et de La-Tour-du-Pin (René).
1816	*Le même*.....	2	De Grammont et Martin de Gray.
1818	*Le même*.....	2	De Grammont et Martin de Gray.
1820	*Le même*.....	1	
1822	*Le même*.....	1	*Martin de Gray, mort.*
1823	*Le même*.....	3	
1824	*Le même*.....	3	
1826	De Brancas.....	1	*Bressand de Raze, mort.*
1827	*Le même*.....	3	De Grammont.
		20	dont 7 au côté gauche.

NOTA. M. de Villeneuve-Bargemont (Julien), préfet, a quitté ce département en 1826, et a été immédiatement après nommé député par le grand collége.

SAONE-ET-LOIRE. 4e SÉRIE.

1815	De Vaulchier.....	6	Bonne, Geoffroy et Royer.
1816	*Le même*.....	4	Paccard.
1820	Feutrier.....	7	De Thiard, Humblot-Conté et Maynaud de Lavaux.
1824	De Bourblanc.....	7	De Thiard.
1827	De Villeneuve-Bargemont.....	7	De Thiard, Humblot-Conté et de Rambuteau.
1828	De Puymaigre.....	1	Moyne, pour M. Chardonnet, annulé.
1828	*Le même*.....	1	De Drée, pour M. Humblot-Conté.
		33	dont 13 au côté gauche.

Digitized by Google

SARTHE. 2e SÉRIE.

1815	Pasquier (Jules).	5	
1816	*Le même*.....	4	
1818	*Le même*.....	4	Constant (Benjamin), Hardouin, de La Fayette (père) et Picot-Desormeaux.
1820	Pépin de Bellisle.....	3	
1823	André d'Arbelles.....	7	
1824	*Le même*.....	7	
1826	De Bourblanc.....	1	Dupin (aîné), pour M. Duchesnay, mort.
1827	*Le même*.....	7	Dupin (aîné), Bourdon du Rocher et Lagoupillière de Dolon.
1828	*Le même*.....	1	Périer (Camille), pour M. Dupin (aîné).
		39	dont 9 du côté gauche.

SEINE. 1re SÉRIE.

1815	Chabrol de Volvic.....	10	Baron Louis, Pasquier, Roy, Try et Tabarié.
1816	*Le même*.....	8	Chabrol de Volvic, Delattre, Laffitte (Jacques), Pasquier, Roy et Try.
1817	*Le même*.....	8	Delessert (Benjamin), Laffitte (Jacques), Pasquier, Périer (Casimir) et Roy.
1818	*Le même*.....	1	Ternaux (aîné), pour M. Goupy, mort.
1820	*Le même*.....	4	
1822	*Le même*.....	2	Gérard (Maurice) et Gévaudan, pour MM. Pasquier et Roy, créés pairs de France.
1822	*Le même*.....	12	Gérard (Maurice, Laffitte (Jacques), Périer (Casimir), Gévaudan, Delessert (Benjamin), Salleron, Ternaux (aîné), Got (Gaspard), Tripier (jeune) et Delaborde (Alexandre).
1824	*Le même*.....	12	Général Foy, Constant (Benjamin) et Périer (Casimir).
1825	*Le même*.....	1	Dupont (de l'Eure), pour M. le général Foy.
	A reporter.....	58	

	Report.....	58	
1827	Chabrol de Volvic.	12	Dupont (de l'Eure), Laffitte (Jacques), Périer (Casimir), Constant (Benjamin), de Schonen, Ternaux (aîné), Royer-Collard, baron Louis, Vassal (Romain), Delaborde (Alexandre), Lefèvre (Jacques) et Odier (Antoine).
1828	*Le même*.....	6	Dumas (Mathieu), 1; Demarçay, 2; Salverte (Eusèbe), 3; de Corcelles, 4; Chardel, 5, et Bavoux, 6; pour MM. Dupont (de l'Eure), 1; Laffitte (Jacques), 2; Périer (Casimir), 3; Constant (Benjamin), 4; Ternaux (aîné), 5, et Royer-Collard, 6.
		76	dont 51 au côté gauche.

SEINE-INFÉRIEURE. 3e SÉRIE.

1815	De Kergariou.	9	Castel, Delamalle et Ribard.
1816	*Le même*.....	6	Castel, Ribard et Beugnot.
1819	Malouet.	6	Cabanon, Delaroche, de Girardin (Stanislas), de Lameth (Alexand.) et Leseigneur.
1820	*Le même*.....	4	
1824	De Vanssay.....	10	De Girardin (Stanislas).
1826	*Le même*.....	1	Bignon, pour M. de Girardin (Stanislas), mort.
1827	*Le même*.....	10	Petou, Duvergier de Hauranne, Hély-d'Oissel, Asselin de Villequier, Thil, Maille (Eugène), Cabanon et Bignon (deux fois).
1828	De Murat.....	2	Martin et Martin Laffitte, tous deux pour M. Bignon.
1829	*Le même*.....	1	Bérigny, pour M. de Malartic, mort.
		49	dont 25 au côté gauche.

SEINE-ET-MARNE. 2e SÉRIE.

1815	Germain.....	4	
1816	*Le même*.....	3	
1818	*Le même*.....	3	Despatys et Ménager.
	A reporter.....	10	

Digitized by Google

	Report.....	10	
1820	Germain.....	2	
1823	De Goyon..	5	De La Fayette (père).
1824	*Le même*.....	5	
1826	*Le même*.....	1	De La Fayette (père), pour M. Pinteville de Cernon, mort.
1827	*Le même*.....	5	De La Fayette (père), de La Fayette (Georges), d'Harcourt (Eugène), Despatys et Royer-Collard.
1828	*Le même*.....	1	Baillot, pour M. Royer-Collard.
		29	dont 10 au côté gauche.

SEINE-ET-OISE. 5e SÉRIE.

1815	Destouches.....	6	
1816	*Le même*.....	4	Delaître.
1819	*Le même*.....	1	*De Jumilhac-Chapelle, mort.*
1820	*Le même*.....	3	
1821	*Le même*.....	7	Delaître, Bouchard-Descarnaux et de Jouvencel.
1824	*Le même*.....	7	Bouchard-Descarnaux.
1825	*Le même*.....	1	*Bouchard-Descarnaux, mort*; Bertin de Vaux, au côté gauche en 1827.
1827	De Tocqueville.....	7	De Lameth (Alexandre), Bérard, Lepeltier-d'Aunay, Bertin de Vaux, de Bizemont, de Jouvencel et Oberkampf.
		36	dont 13 au côté gauche.

SÈVRES (Deux-). 1re SÉRIE.

1815	De Curzay.....	3	
1816	*Le même*.....	2	
1817	*Le même*.....	2	
1820	Poyféré de Cère.....	1	Andrault.
1822	*Le même*.....	3	Gilbert-des-Voysins, Bujault et Clero-Lasalle.
1824	De Roussy.....	3	
1827	*Le même*.....	3	Mauguin.
1828	De Beaumont.....	1	Tonnet-Hersant, pour M. Mauguin, annulé.
		18	dont 6 au côté gauche.

SOMME. 4e série.

1815	Séguier.....	7	
1816	*Le même*.....	4	
1820	D'Allonville.....	7	
1823	*Le même*.....	1	*D'Hardivilliers, mort.*
1824	De Tocqueville.....	7	
1827	De Villeneuve (Ferdin.).	7	Caumartin, Dompierre-d'Hornoy, Debray et Rouillé de Fontaine.
		33	dont 4 au côté gauche.

TARN. 3e série.

1815	Decazes.....	4	
1816	*Le même*.....	2	
1819	*Le même*.....	2	
1820	Augellier.....	2	
1824	Decazes.....	4	
1827	*Le même*.....	4	Dupin (Charles).
		18	dont 1 au côté gauche.

TARN ET-GARONNE. 2 série.

1815	De Villeneuve-Bargemont (Alban).....	3	
1816	*Le même*.....	2	
1818	De Balzac.....	2	
1820	*Le même*.....	2	
1822	*Le même*.....	1	*Portal, créé pair de France.*
1823	De Limayrac.....	4	
1824	*Le même*.....	4	
1827	De Vendeuvre.....	4	De Preissac.
		22	dont 1 au côté gauche.

VAR. 5e série.

1815	Siméon.....	4	
1816	*Le même*.....	3	Siméon.
1820	Chevalier de Cauuan...	2	
1821	*Le même*.....	5	
1824	Dalmas.....	5	
1827	D'Auderic.....	5	
		24	dont 1 au côté gauche.

Digitized by Google

VAUCLUSE. 3e SÉRIE.

1815	M. de Saint-Chamans..	3	
1816	*Le même*.....	2	
1819	De Cotton.....	2	
1820	*Le même*.....	1	
1824	De Suleau.....	3	
1827	De Limayrac.	3	
		14	dont 0 au côté gauche.

VENDÉE. 2e SÉRIE.

1815	De Roussy.....	4	Auvynet et Laval.
1816	*Le même*.....	3	Laval.
1818	De Keresperts.....	3	Manuel, Perreau-Dumagné et Esgonnière.
1820	Rogniat.	2	David et Marchegay de Lousigny.
1822	Courpon.....	5	Manuel. *Empoigné* le 4 mars 1823.
1824	De Curzay.....	5	
1827	De Suleau.....	5	Kératry, Laval et Marchegay de Lousigny.
		27	dont 12 au côté gauche.

VIENNE. 3e SÉRIE.

1815	Duhamel.	3	
1816	*Le même*.....	2	
1819	*Le même*.....	2	Demarçay et Fradin.
1820	De la Rochette.....	2	
1824	De Castéja.....	4	
1827	*Le même*.....	4	
		17	dont 2 au côté gauche.

VIENNE (Haute-). 4e SÉRIE.

1815	De Barrin.....	3	
1816	*Le même*.....	2	
1820	De Castéja.....	4	
1824	De Wismes.....	4	Bourdeau et Ternaux (aîné), de Paris.
1827	Coster.....	4	
		17	dont 2 au côté gauche.

NOTA. M. de Castéja, préfet, a quitté ce département en 1824, et a été de suite nommé député par le grand collége.

Digitized by Google

VOSGES. 4e SÉRIE.

1815	Boula du Colombiers...	4	Fallatieu.
1816	*Le même*.....	3	Fallatieu, Doublat et Welche.
1820	*Le même*.....	5	Fallatieu, Doublat, Welche, Buquet et Champy.
1824	De Meulan.....	5	
1827	*Le même*.....	5	Buquet, Royer-Collard, Champy et Fallatieu. (Ces nominations, ayant été faites contrairement à la loi du 29 juin 1820, ont été annulées dans la séance du 20 février 1828.)
1828	Nau de Champlouis....	5	Boula du Colombiers, Champy, Jacqueminot, de Marmier et Vaulot.
		27	dont 18 au côté gauche.

YONNE. 5e SÉRIE.

1815	De Goyon.....	4	Hay, de Laurencin et Raudot.
1816	*Le même*.....	3	Hay. (S'est placé au centre en 1819.)
1820	De Gasville.....	2	
1821	*Le même*.....	5	
1824	*Le même*.....	5	
1827	*Le même*.....	5	Roman et Thénard.
		24	dont 6 au côté gauche.

Le détail qui précède conduit naturellement à l'établissement du tableau suivant, pour connaître le rang de constitutionnalité des départemens, chacun dans la proportion du nombre de députés constitutionnels, durant toute la période depuis les premières élections de septembre 1815 jusques et y compris les dernières faites en janvier 1829.

Digitized by Google

Ordre de constitutionnalité des départemens, résultant du tableau précédent, depuis le mois de septembre 1815 *jusques et y compris les dernières du mois de janvier* 1829.

Observations. Pour faciliter la vérification de ce tableau, j'ai laissé subsister les fractions telles qu'elles ont été portées au précédent.

Les départemens qui se trouvent dans une même catégorie, tels que l'Ain et Seine-et-Marne, etc., sont placés à leurs rangs par ordre alphabétique.

J'ai divisé la France en cinq grandes régions, suivant la situation topographique de chaque département, indiquée par les lettres initiales de Nord, Est, Sud, Ouest et Centre.

1	Rhin (Haut-)..	22/30	E.
2	Meuse.	16/22	E.
3	Rhin (Bas-).	21/29	E.
4	Seine.	51/76	N.
5	Vosges.	18/27	E.
6	Charente-Inférieure.	17/31	O.
7	Indre.	9/17	C.
8	Aisne.	15/29	N.
9	Seine-Inférieure.	25/49	N.
10	Isère.	16/32	E.
11	Corse.	4/9	
12	Vendée.	12/27	O.
13	Marne.	11/25	N.
14	Côte-d'Or.	12/28	E.
15	Loiret.	12/29	C.
16	Oise.	12/30	N.
17	Saône-et-Loire.	23/33	E.
18	Morbihan.	11/28	O.
19	Côtes-du-Nord.	11/29	O.
20	Doubs.	7/19	E.
21	Seine-et-Oise.	13/36	N.
22	Corrèze.	6/17	C.
23	Saône (Haute-).	7/20	E.
24	Meurthe.	9/26	E.
25	Ain.	10/29	E.
26	Seine-et-Marne.	10/29	N.
27	Pyrénées-Orientales.	3/9	S.
28	Sèvres (Deux-).	6/18	O.
29	Gard.	9/28	S.
30	Finistère.	11/35	O.
31	Ardennes.	5/16	N.
32	Alpes (Basses-).	3/10	S.
33	Charente.	8/27	O.
34	Marne (Haute-).	5/19	E.
35	Aube.	4/14	C.
36	Cantal..	4/14	C.
37	Eure.	9/34	N.
38	Pyrénées (Basses-).	7/25	S.
39	Aude.	5/18	S.
40	Cher.	5/18	C.
41	Lozère.	3/11	S.
42	Mayenne.	7/26	O.
43	Maine-et-Loire.	8/31	O.
44	Rhône.	8/31	E.

Digitized by Google

45 Dordogne	10/40 S.	66 Loire-Inférieure	4/32 O.
46 Yonne	6/24 C.	67 Somme	4/33 N.
47 Gironde	9/37 S.	68 Vienne	2/17 C.
48 Moselle	8/33 E.	69 Vienne (Haute-)	2/17 C.
49 Jura	4/17 E.	70 Aveyron	3/26 S.
50 Sarthe	9/39 O.	71 Ardèche	2/18 S.
51 Nièvre	5/22 C.	72 Lot	3/27 S.
52 Eure-et-Loir	4/18 C.	73 Manche	4/41 N.
53 Landes	4/18 S.	74 Indre-et-Loire	2/22 C.
54 Gers	6/27 S.	75 Drôme	1/14 S.
55 Ariège	3/14 S.	76 Pyrénées (Hautes-)	1/14 S.
56 Allier	4/19 C.	77 Loire	2/30 E.
57 Nord	14/70 N.	78 Tarn	1/18 S.
58 Loir-et-Cher	3/16 C.	79 Tarn-et-Garonne	1/22 S.
59 Creuse	3/17 C.	80 Lot-et-Garonne	1/24 S.
60 Calvados	6/36 N.	81 Var	1/24 S.
61 Hérault	4/28 S.	82 Garonne (Haute-)	1/34 S.
62 Ille-et-Vilaine	6/43 O.	83 Alpes (Hautes-)	0/11 S.
63 Puy-de-Dôme	5/36 C.	84 Vaucluse	0/14 S.
64 Orne	5/38 N.	85 Loire (Haute-)	0/15 C.
65 Pas-de-Calais	5/38 N.	86 Bouches-du-Rhône	0/22 S.

Il n'était point difficile à deviner et je crois prouver ici d'une manière incontestable, pourquoi les départemens des Haut et Bas-Rhin, qui composent l'ancienne Alsace, ont été pendant si long-temps déclarés en suspicion légitime et permanente ; c'est qu'ils étaient en tête des départemens les plus constitutionnels de la France. De là, les *conspirations de Colmar et Béfort* dans le Haut-Rhin, et celle des *carbonari* à Strasbourg.

Charles X vient enfin de dévoiler les calomnies de ces prétendus royalistes qui ont osé peindre les Alsaciens avec des couleurs aussi noires. Il a parcouru cette pittoresque et belle vallée du Rhin, peuplée de près d'un million d'habitans, qui, dans leur pompe champêtre, ont accouru au-devant de son char royal et l'ont salué de leurs plus sincères acclamations. Il a vu cette Manchester française, cette laborieuse Mulhouse, qui depuis trente ans a porté sa population de 4 à 14,000 habitans, et fournit aujourd'hui les

Digitized by Google

quatre parties du monde des élégans objets de ses manufactures. Il a entendu les doléances et a pu remonter aux motifs qui ont fait gémir depuis si long-temps ces contrées si intéressantes, tant par la fertilité du sol, que par l'intelligence de leurs habîtans, sous des lois exceptionnelles contre la liberté de leur culture et les débouchés de leurs produits... Mais sa bouche royale a prononcé des paroles de consolation et d'espérance. L'Alsacien a déjà oublié ses malheurs passés; un avenir heureux luit dans son cœur; il demande sa réintégration dans la grande famille française.

Que Charles X lève aujourd'hui son sceptre des lis! Qu'il veuille!! et 100,000 Alsaciens et Lorrains, qui bordent nos frontières de l'Est, seront prêts à accourir au premier signal pour défendre ce boulevard de la France faiblement assuré (*) depuis le cession de Landau et de Sarrelouis, par le traité de novembre 1815.

(*) Un évènement d'une date récente, arrivé sur les confins de la Moselle, atteste la vérité de cette assertion.

QUAND LA FRANCE AURA-T-ELLE AUSSI SES THERMOPYLES!

Digitized by Google

MÉCANISME ET RÉSULTAT DES ÉLECTIONS

Faites depuis et en exécution de la loi du 29 juin 1820, portant création de grands et petits colléges et établissement de doubles votes en faveur du quart des électeurs les plus imposés dans les départemens.

Députés siégeant aux côté et centre gauches en 1820, après le renouvellement de la 3e série..... 119

Élection de 172 députés de supplément, pour porter la Chambre à 430, d'après la susdite loi, avec le renouvellem. de la 4e série.

La Chambre n'était alors composée que de 258.

ci. 172

A déduire ceux compris dans la 4e série, entièrement renouvelée..... 34

Reste pour les 4 autres séries.... 138

sur lesquels ont été nommés,

Au centre..... 14
Au côté droit..... 113!!! } 127

Reste pour le côté gauche.... 11

Savoir :

Rhin (Haut-)... sur 2 ... 2		
Vendée. ..... sur 2 ... 2		
Meuse. ..... sur 2 ... 2		
Indre. ..... sur 1 ... 1	11, ci.	11
Sèvres (Deux-). sur 1 ... 1		
Aisne. ..... sur 2 ... 1		
Rhin (Bas-).... sur 2 ... 1		
Charente-Infér. sur 3 ... 1		

A ajouter

Les départemens de la 4e série qui ont plus ou moins résisté à l'*influence*, au renouvellem. de leurs députations.

A reporter.... 119 — 11

Digitized by Google

Report..... 119

Ardennes..... 3
Vosges..... 2
Aube..... 2
Aude..... 2
Pyrénées (Hautes-)..... 1
Maine-et-Loire..... 4
Saône-et-Loire..... 3
Côtes-du-Nord..... 1
} 18

11

29

Entrés, 29.
Sortis, 6; à ajouter.. 23

Session de 1820 à 1821... 142

Renouvellement de la 5e série.
Entrés, 12.
Sortis, 12. ..... »

Session de 1821 à 1822... 142

Renouvellement de la 1re série.
Entrés, 14.
Sortis, 11; à ajouter.. 3

Session d'été de 1822. ... 145

Renouvellement de la 2e série.
Entrés, 5.
Sortis, 29; à déduire.. 24

Session de 1823..... 121

Renouvellement entier pour la 1re Chambre septennale, avec suppression des séries.
Entrés, 1.
Sortis, 105; à déduire. 104

Naufrage du parti national. C'est ici le cas de rappeler cette véhémente apostrophe d'un membre de la droite, qui, dans une session précédente, et en s'adressant au côté gauche, lui dit : *Allez, la France ne veut plus de vous!...*

Session de 1824..... 17

Report.	17	
Élections partielles de 1824 à 1827.		
Entrés, 7.		
Sortis, 3; à ajouter..	4	La France recommence cependant à vouloir.
Députés restant en 1827..	21	*Noms de ces honorables et dignes mandataires qui ont encore, en dernier lieu, combattu sur la brèche des libertés publiques.*

	MM.
Aisne.....	Labbey de Pompières, Méchin et Sébastiani.
Calvados.....	Tardif.
Cher.....	Devaux.
Gard.	Chabaud-Latour (non réélu).
Loiret.	Laîné de Villevêque.
Marne.	Royer-Collard.
Pyrén.(Basses-)	Laffitte (Jacques).
Rhin (Bas-)...	Humann et de Turckheim.
Rhin (Haut)..	Kœchlin (Jacq.), non réélu.
Rhône.....	Conderc.
Saône-et-Loire.	De Thiard.
Sarthe.....	Dupin (aîné).
Seine.....	Constant (Benjamin), Périer (Casimir) et Dupont (de l'Eure).
Seine-Infér...	Bignon.
Seine-et-Marn.	De La Fayette (père).
Seine-et-Oise..	Bertin de Vaux.

La Chambre a été dissoute le 7 novembre 1827, pour faire de nouvelles élections le 17 suivant, dix jours seulement d'intervalle pour les départemens les plus éloignés de la capitale. Heureusement que plusieurs Préfets avaient déjà leurs travails tout préparés depuis plusieurs mois pour continuer leur route dans les anciennes ornières.

Digitized by Google

DEUXIÈME CHAMBRE SEPTENNALE.

Les nouvelles élections, quoique faites par surprise, ont donné aux côté et centre gauches, savoir :

Élections de novembre 1827.....	190
Idem des 6 premiers mois de 1828.	43
Nouvelle volonté de la France...	233
A déduire, pour cause de doubles élections, décès, etc.....	32
Le 12 juin 1828, la Chambre complète présentait un total de.....	201

Savoir :

Au côté gauche... 93	172	égal 201	153 nommés par les arrondiss.	
Au centre gauche.. 79			12 par les colléges uniques.	
Au centre, vers la gauche. 29			36 par les grands colléges.	

OBSERVATIONS.

Pour les élections de 1827, Sa Seigneurie actuelle, M. le comte de Corbière, alors ministre de l'intérieur, a désigné 169 membres de l'ancienne Chambre pour présider les divers colléges, ci..... 169

A ajouter :

Anciens députés.....	2	20
Nouveaux qui n'ont jamais siégé.....	18	
Total.....		189,

sur lesquels 110 ont été nommés députés, dont 106 ont pris place aux côté ou centre droits pendant la session de 1828.

24 non élus dans les colléges d'arrondissemens, qu'ils ont présidés, ont été portés et nommés par les grands colléges, à doubles votes.

En 1827, les grands colléges avaient 163 nominations à faire sur 430; ce sont à peu près les $^{5}/_{13}$. Quelles ressources pour un ministère qui a gouverné la France depuis le 14 décembre 1821 jusqu'au 3 janvier 1828!!!

Digitized by Google

TABLEAU

Des départemens classés par rang de constitutionnalité, d'après le nombre de Députés qui ont siégé aux côté et centre gauches depuis 1820 jusques et y compris la session de 1828.

NOMS des DÉPARTEMENS.	Avant la loi du 29 juin 1820.	APRÈS LA LOI DU 29 JUIN 1820.							
		Session de 1820 à 1821.	Session de 1821 à 1822.	Session d'été de 1822.	Session de 1823.	Session de 1824.	Session de 1825 à 1827.	Session de 1828.	
Ain	9	16	17	18	74	50	59	26	
Aisne	1	7	6	8	7	1	1	9	
Allier	15	26	48	47	25	34	43	40	
Alpes (Basses-)	55	61	61	59	54	14	18	5	
Alpes (Hautes-)	56	62	63	60	52	15	19	74	
Ardèche	67	68	67	64	58	17	26	59	
Ardennes	61	4	4	4	3	18	22	14	
Ariège	38	40	69	67	59	25	31	80	
Aube	68	13	12	14	12	30	32	15	
Aude	62	27	26	26	22	44	47	38	
Aveyron	77	78	79	77	75	53	53	55	
Bouches-du-Rhône	78	79	80	78	72	46	54	84	
Calvados	82	83	60	58	50	9	12	28	
Cantal	16	14	14	16	13	31	33	81	
Charente	73	74	50	49	40	57	55	27	
Charente-Inférieure	2	10	9	11	10	71	76	30	
Cher	35	46	46	45	36	4	4	41	
Corrèze	39	41	41	41	56	19	23	17	
Corse	17	6	5	6	5	16	20	6	
Côte-d'Or	10	17	18	19	17	58	56	20	
Côtes-du-Nord	3	36	37	36	30	68	71	86	86e et dernier.
Creuse	63	64	65	37	31	28	34	18	
Dordogne	33	43	58	83	81	72	73	33	
Doubs	18	28	27	27	37	35	44	42	
Drôme	69	65	64	63	60	20	35	60	
Eure	26	58	56	56	48	83	83	31	
Eure-et-Loir	19	25	25	28	24	36	40	43	
Finistère	4	11	10	12	46	65	68	67	
Gard	11	18	32	32	41	61	5	12	
Garonne (Haute-)	85	85	84	85	79	79	78	72	
Gers	28	33	51	52	42	47	51	75	

Digitized by Google

Suite du Tableau.

NOMS des DÉPARTEMENS.	Avant la loi du 29 juin 1820.	APRÈS LA LOI DU 29 JUIN 1820.							
		Session de 1820 à 1821.	Session de 1821 à 1822.	Session d'été de 1822.	Session de 1823.	Session de 1824.	Session de 1825 à 1827.	Session de 1828.	
Gironde	86	86	86	86	85	85	85	19	
Hérault	74	75	75	75	73	48	65	21	
Ille-et-Vilaine	34	44	45	81	78	80	84	70	
Indre	20	5	13	15	35	21	36	7	
Indre-et-Loire	64	72	71	69	63	40	41	44	
Isère	5	12	11	13	11	70	72	46	
Jura	40	42	42	42	32	26	27	62	
Landes	36	39	39	38	61	22	28	82	
Loir-et-Cher	70	69	70	68	62	23	24	16	
Loire	46	53	76	73	69	62	66	79	
Loire (Haute-)	71	66	66	65	33	32	37	76	
Loire-Inférieure	54	57	55	54	47	69	67	68	
Loiret	29	34	31	31	28	59	6	13	
Lot	50	56	54	35	21	66	67	69	
Lot-et Garonne	75	76	81	79	70	55	60	66	
Lozère	24	30	29	61	53	12	17	37	
Maine-et-Loire	83	22	20	22	14	81	79	50	
Manche	51	59	57	55	82	73	80	49	
Marne	42	49	33	33	29	7	7	22	
Marne (Haute-)	37	47	47	46	38	41	48	45	
Mayenne	12	19	19	20	18	64	61	56	
Meurthe	43	50	16	17	15	60	57	10	
Meuse	21	3	3	3	2	42	49	35	
Morbihan	27	24	24	25	20	67	70	77	
Moselle	6	20	43	43	76	76	81	71	
Nièvre	41	48	49	48	64	38	42	36	
Nord	49	46	36	34	86	86	86	63	
Oise	30	38	34	21	16	63	62	23	
Orne	80	81	83	84	83	74	74	32	
Pas-de-Calais	79	80	82	80	77	75	75	53	
Puy-de-Dôme	81	82	59	57	49	84	82	52	
Pyrénées (Basses-)	44	51	52	50	39	8	8	57	
Pyrénées (Hautes-)	58	37	40	39	34	24	25	73	
Pyrén.-Orientales	57	63	63	62	51	13	21	48	
Rhin (Bas-)	7	8	7	9	8	2	2	47	Quelle chute en 1828!
Rhin (Haut-)	31	9	8	10	9	6	9	11	
Rhône	47	54	35	53	43	5	10	24	
Saône (Haute-)	22	15	15	40	55	33	38	61	
Saône-et-Loire	52	32	30	30	26	10	13	29	
Sarthe	8	21	21	23	84	82	14	51	

Digitized by Google

Suite du Tableau.

NOMS des DÉPARTEMENS.	Avant la loi du 29 juin 1820.	APRÈS LA LOI DU 29 JUIN 1820.							
		Session de 1820 à 1821.	Session de 1821 à 1822.	Session d'été de 1822.	Session de 1823.	Session de 1824.	Session de 1825 à 1827.	Session de 1828.	
Seine.....	32	31	22	7	6	3	3	1	1er départem. Honneur aux Parisiens!
Seine-Inférieure...	25	23	23	24	19	11	16	8	
Seine-et-Marne...	45	52	53	51	44	51	11	2	
Seine-et-Oise....	53	60	44	44	27	28	15	4	
Sèvres (Deux-) ...	59	38	38	5	4	27	29	58	
Somme.....	84	84	85	82	80	27	77	34	
Tarn.....	72	73	74	77	66	37	45	64	
Tarn-et Garonne..	60	70	72	70	67	39	39	65	
Var.....	48	55	78	76	71	56	63	85	
Vaucluse.....	65	67	68	66	57	29	30	83	
Vendée.....	13	1	1	1	45	52	52	25	
Vienne.....	23	29	28	29	23	45	50	78	
Vienne (Haute-)...	66	71	73	71	65	43	46	39	
Vosges.....	14	2	2	2	1	49	64	3	
Yonne.....	76	77	77	74	68	54	58	54	

OBSERVATION.

Ce tableau est le résumé de huit autres, soigneusement dressés d'après les mutations survenues par suite des élections, et conformes à celui de 1829, placé à la fin de l'ouvrage.

Digitized by Google

DICTIONNAIRE

PUREMENT STATISTIQUE

DE TOUS LES DÉPUTÉS

QUI ONT SIÉGÉ A LA CHAMBRE

DEPUIS 1814 JUSQU'A LA SESSION DE 1829 (15 JANVIER).

OBSERVATIONS. Les chiffres qui précèdent les noms sont ceux de l'ordre numérique.

Les sommes intercallaires, après les noms des départemens, sont celles allouées à chaque préfecture, y compris les frais d'administration, d'après l'ordonnance royale du 15 mai 1822.

Les chiffres qui se trouvent à la fin de chaque article renvoient au numéro d'ordre de la Chambre de 1829.

1. Marquis d'ALZAC-LADOUZE. DORDOGNE.

Propriétaire. Maire de Périgueux et chevalier de Saint-Louis en 1814. Nommé député en 1815, a siégé au centre de la Chambre de 1815 à 1816. Remplacé comme maire en 1820. Réélu par le grand collége en novembre 1827. 1

2. Baron d'ABOVILLE (*Auguste*). AISNE.

Né à Lafère en 1776. Frère du pair de France. Entré au service dans l'arme de l'artillerie et après les premières campagnes de la république, il a été fait major du 2e régiment d'artillerie à cheval en novembre 1803; chevalier de la Légion-d'Honneur le 14 juin 1804; colonel-directeur d'artil-

Digitized by Google

lerie en 1806; officier de la Légion-d'honneur en 1807; major (colonel) de l'artillerie à cheval de la garde impériale en 1808; créé baron et fait général de brigade commandant l'École d'Artillerie de la garde à Lafère le 9 juillet 1809 (il venait de perdre un bras à la bataille de Wagram); chevalier de Saint-Louis en juin et commandant de la Légion-d'Honneur le 5 août 1814; commandeur de Saint-Louis le 11 mars 1815. Nommé député par l'arrondissement de Laon en 1824, a siégé au centre de 1824 à 1827. En novembre 1827, les électeurs lui ont donné pour successeur M. Lecarlier d'Ardon.

3. Comte ACHARD DE BONVOULOIR. Manche.

Propriétaire. Chevalier de Saint-Louis et de la Légion-d'Honneur. Nommé député par le grand collége en novembre 1827. 2

4. ADET (*Pierre-Augustin*). Nièvre.

Né à Nevers le 17 mai 1763. Primitivement élève d'artillerie; à la révolution, devenu secrétaire des commissaires civils, Polverel et Sonthonax, à Saint-Domingue en 1792. Après avoir rempli diverses fonctions diplomatiques, il fut envoyé aux États-Unis d'Amérique en qualité de ministre plénipotentiaire, où il resta jusqu'en 1798. Membre du Tribunat en 1799. Préfet de la Nièvre en 1803; chevalier de la Légion-d'honneur le 14 juin 1804; remplacé comme préfet en 1808. A siégé au Corps-Législatif de 1809 à 1814; continué à la Chambre de 1814 à 1815. Officier de la Légion-d'Honneur le 11 novembre 1814.

5. ADMYRAULD (*Louis*). Charente-Inférieure.

Négociant à La Rochelle. A siégé au Corps-Législatif de 1809 à 1814; continué à la Chambre de 1814 à 1815. Réélu député en 1816 et 1819, a siégé au côté gauche de 1816 à 1821 qu'il est décédé et a été remplacé par M. Audry de

Digitized by Google

Puyraveau. Il avait été nommé membre du Conseil Général de commerce en 1820.

6. AGIER. Deux-Sèvres.

Né en Poitou. Juge-auditeur à la cour impériale de Paris en 1808; substitut au procureur impérial en 1811; décoré de l'étoile de la Légion-d'Honneur en 1815; sorti de fonctions en 1818; rentré à la même cour, en qualité de conseiller et maître des requêtes, en 1822. Nommé président de l'arrondissement de Parthenay, qui l'a élu député en 1824, a siégé au centre droit en 1824, au centre de 1825 à 1826, puis encore au centre droit en 1827. M. Agier était colonel de la 12e légion de la garde nationale parisienne depuis 1824 jusqu'à sa dissolution le 29 avril 1826. Réélu député par l'arrondissement de Parthenay, en novembre 1827. Conseiller d'État en service ordinaire le 12 novembre 1828. 3

7. AGUILLON (*Alexandre*). Var.

Négociant à Toulon. Nommé député par l'arrondissement de Toulon en 1824, a siégé à l'extrême droite de 1824 à 1827. Décoré de l'étoile de la Légion-d'honneur en 1825. Réélu député par l'arrondissement de Toulon en novembre 1827. 4

8. Comte de l'AIGLE DES ACRES (*Auguste-Louis*). Oise.

Propriétaire, et lieutenant de louveterie. Chevalier de Saint-Louis en 1814; maréchal de camp le 14 février 1815; chevalier de la Légion-d'Honneur en 1823. Nommé député par l'arrondissement de Compiègne en 1824, a siégé au centre de 1824 à 1827. Officier de la Légion-d'Honneur le 29 octobre 1826. Réélu député par le grand collége en novembre 1827, les électeurs de Compiègne lui ayant donné pour successeur M. Tronchon. 5

9. ALBERT. Charente.

Juge au tribunal civil d'Angoulême en 1811 ; président du même en 1815. Nommé député en 1815, a siégé au centre à la Chambre de 1815 à 1816. Réélu en 1816 et par l'arrondissement d'Angoulême en 1821, a siégé au centre gauche de 1816 à 1819, puis au centre de 1819 à 1823. Décoré de l'étoile de la Légion-d'Honneur en 1820.

10. Comte d'ALBON. Rhône.

Propriétaire. Maire de Lyon de 1812 à 1815, qu'il a été remplacé par M. de Fargues. Fait maréchal de camp le 4 février 1815. Chevalier de Saint-Louis et de Saint-Jean de Jérusalem. Nommé député en 1815, a siégé au côté droit à la Chambre de 1815 à 1816. Ne paraît plus sur le tableau des officiers généraux en 1817, probablement pour motif de retraite. Créé pair de France le 5 novembre 1827.

11. Chevalier ALLENT. Pas-de-Calais.

Maître des requêtes en 1809 ; chevalier de la Légion-d'Honneur en 1810 ; conseiller d'État et aide-major général, chef d'état-major général des gardes nationales du royaume ; chevalier de Saint-Louis, et l'un des trois inspecteurs généraux des gardes nationales en 1815 ; sous-secrétaire d'État au département de la guerre en 1817 ; membre du comité contentieux de la maison militaire du Roi en 1818 ; directeur des gardes nationales au ministère de l'intérieur, puis officier de la Légion-d'Honneur le 15 juillet 1820 ; président de la commission des comptes et de la direction des gardes nationales le 30 mai 1821 (cette commission a été supprimée en 1823) ; commandeur de la Légion-d'Honneur le 22 mai 1825. Nommé député par le grand collége le 20 juillet 1828, en remplacement de M. le comte de Bryas, décédé à Paris le 30 mai précédent. M. Allent n'a pas siégé à la Chambre de 1828. Conseiller d'État en service ordinaire le 12 novembre 1828. 6

Digitized by Google

12. Vicomte d'ALZON (*Henry*). Hérault.

Propriétaire à Montpellier. Nommé député par le grand collége avant la session d'été de 1822, a siégé au côté droit de 1822 à 1823. Réélu par le grand collége en novembre 1827. (Cette nomination, qui a donné lieu à de sérieux débats, n'a été confirmée que dans la séance du 29 mars 1828, encore après deux épreuves.) 7

13. AMARITHON DE MONTFLEURY. Puy-de-Dôme.

Né à Ambert, d'une famille originaire anglaise. Officier au régiment d'Orléans infanterie, à la révolution. Émigré en 1791, rentré en 1802, après avoir long-temps servi en Autriche, où il obtint la décoration de Marie-Thérèse. Nommé député en septembre 1815, a siégé au centre à la Chambre de 1815 à 1816. Chevalier de Saint-Louis en 1816. Réélu député en 1820, a siégé à l'extrême droite jusqu'en 1821. Réélu député par l'arrondissement d'Ambert dont il était le président en 1824, a siégé au centre de 1824 jusqu'à la fin de la session de 1825, et a pris place à droite à celles de 1826 et 1827.

14. AMAT. Hautes-Alpes.

Avoué à Gap, et maire de cette ville depuis 1821; décoré de l'étoile de la Légion-d'Honneur en 1825. Nommé député par le collége unique en novembre 1827. 8

15. Comte d'AMBRUGEAC (*Louis-Alexandre-Marie*). Corrèze.

Émigré en 1791, rentré en 1800. A servi depuis dans l'ancienne armée, où il est parvenu jusqu'au grade de major. Fait colonel du 10e régiment de ligne (colonel-général) en mai 1814; chevalier de Saint-Louis et de Saint-Jean de Jérusalem. A combattu avec ce régiment en mars et avril 5..

1815, sous les ordres de Monseigneur le duc d'Angoulême, et immédiatement après cette campagne, il s'est rendu dans la Sarthe, où la ville du Mans lui décerna une épée d'honneur. Fait maréchal de camp le 15 avril 1815; commandant la 1re brigade de la 1re division d'infanterie de la garde royale. Nommé député en 1816, 1818, et par le grand collége en 1822, a siégé au centre droit de 1816 à 1819, au centre de 1819 à 1821, puis encore au centre droit de 1821 jusqu'au 23 décembre 1823, qu'il a été créé pair de France. Commandeur de Saint-Louis le 30 septembre 1817; officier de la Légion-d'Honneur le 18 mai 1820; commandeur le 1er mai 1821; grand-officier le 3 septembre, et lieutenant-général le 10 décembre 1823.

16. Marquis d'ANDIGNÉ DE LA BLANCHERAYE. Maine-et-Loire.

Propriétaire à Segré; chevalier de Saint-Louis. Nommé député par l'arrondissement de Segré en novembre 1827. 9

17. Comte d'ANDIGNÉ DE MAINEUF. Maine-et-Loire.

Propriétaire. Nommé député en 1815, a siégé au centre à la session de 1815 à 1816; réélu en 1816, 1820, et par l'arrondissement de Segré en 1824, y a encore siégé jusqu'en 1820, au côté droit de 1821 et y compris la session d'été de 1822, puis encore au centre de 1823 à 1827. Décoré de l'étoile de la Légion-d'Honneur et nommé premier président de la cour royale d'Angers en 1824. En novembre 1827, les électeurs de Segré lui ont donné pour successeur M. le marquis d'Andigné de la Blancheraye.

18. D'ANDIGNÉ DE RESTAUD. Sarthe.

Propriétaire, et maire de la commune de Maigné. Chevalier de Saint-Louis. Nommé député par le grand collége après la session d'été de 1822, puis en 1824, a siégé au centre

Digitized by Google

droit en 1823, et au centre de 1824 à 1827. Réélu député par le grand collége en novembre 1827. 10

19. ANDRAULT. Deux-Sèvres.

Propriétaire à Melle. Nommé député par le grand collége en 1820, a siégé au côté gauche jusqu'avant la session d'été de 1822.

20. D'ANDRÉ (*Jean-Pierre*). Lozère.

Membre du conseil des Cinq-Cents en 1796; condamné à la déportation au 18 fructidor, mais sorti de France, est rentré sous le consulat en 1800. Sans fonctions depuis cette époque jusqu'à la première restauration qu'il fut ennobli par le Roi Louis XVIII et décoré de l'étoile de la Légion-d'Honneur. Nommé député en septembre 1815, a siégé au centre droit pendant la session de 1815 à 1816. Réélu par le collége unique séant à Mende, avant la session d'été de 1822 et pour la 1re Chambre septennale en 1824, a toujours siégé au centre jusqu'en 1827. Officier de la Légion-d'Honneur le 7 septembre 1823, et commandeur le 19 mai 1824. Réélu député par le même collége en novembre 1827. 11

21. ANDRÉ. Haut-Rhin.

Conseiller à la cour royale de Colmar dès 1811. Nommé député par le grand collége en novembre 1827. 12

» Baron ANDRÉ D'AUBIÈRES. Puy-de-Dôme.

Voyez d'Aubières.

22. Comte ANDRÉOSSI (*Antoine-François*). Aude.

Né à Castelnaudary le 6 mars 1761. Chef de bataillon du génie en 1794; fait colonel et général de brigade durant les campagnes d'Italie et d'Égypte; général de division le 5 janvier 1800; ambassadeur à Londres après le traité d'Amiens en 1803; grand-officier de la Légion-d'Honneur le 14 juin

1804; créé comte en 1808; conseiller d'État en 1809; ambassadeur à Constantinople en 1812. Chevalier de Saint-Louis en 1814; pair de France pendant les cent jours. Retiré du service en 1816. Commandeur de Saint-Louis le 1er mai 1821; membre libre de l'Académie des Sciences en 1824. Nommé député par l'arrondissement de Castelnaudary en novembre 1827, a siégé au centre gauche durant la session de 1828. Mort en route à Montauban et à six lieues de Castelnaudary, où il devait se rendre, le 10 septembre 1828. Remplacé par M. Bosc le 28 décembre suivant.

23. ANGLÈS. Hautes-Alpes.

Ancien magistrat, et père du préfet de police de 1816 à 1817. A siégé au Corps-Législatif de 1812 à 1814; continué à la Chambre de 1814 à 1815. Réélu député en 1815, a siégé au centre à la Chambre de 1815 à 1816; réélu en 1816 et 1817, a encore siégé au centre de 1816 à 1821. Premier président de la cour royale de Grenoble en 1815; décoré de l'étoile de la Légion-d'Honneur en 1818; officier le 30 avril 1821. Mort le 5 juin 1823.

24. Baron d'ANGOSSE (*Armand*). Basses-Pyrénées.

Propriétaire. Nommé député en 1816 et 1819, a siégé au centre de 1816 à 1823. A pris le titre de baron en 1819; décoré de l'étoile de la Légion-d'Honneur en 1821.

25. D'ANGOSSE (*Casimir*). Basses-Pyrénées.

Auditeur au conseil d'État, et, avec cette qualité, sous-préfet à Pau de 1810 à 1815. Nommé député par le collége unique, séant à Pau, en novembre 1827. 13

26. ANGOT. Manche.

Propriétaire à Avranches. Nommé député par l'arrondissement d'Avranches, en novembre 1827. 14

Digitized by Google

27. Baron d'ANTHÈS. Haut-Rhin.

Propriétaire à Soultz. Nommé député par l'arrondissement de Colmar, avant la session d'été de 1822, puis pour la première Chambre septennale de 1824; il a toujours siégé à l'extrémité des banquettes les plus élevées de l'extrême droite de 1822 à 1827. Décoré de l'étoile de la Légion-d'Honneur en 1825. Réélu député par l'arrondissement de Colmar en novembre 1827. (Cette nomination, fortement contestée, a été finalement confirmée dans la séance du 15 février 1828.) 15

28. Baron d'ANTIN. Landes.

Préfet des Basses-Pyrénées (78,000) de 1814 à 1815; chevalier de la Légion-d'Honneur. Nommé député en 1815, a siégé au centre à la Chambre de 1815 à 1816.

29. Comte d'ANTHOUARD. Meuse.

Après avoir servi dans les grades inférieurs pendant les premières campagnes, il était chef de bataillon au 3e régiment d'artillerie à pied en 1800; colonel du 1er régiment d'artillerie à cheval en 1801; officier de la Légion-d'Honneur le 14 juin 1804; général de brigade en 1805; détaché en cette qualité à l'armée du prince Eugène, vice-roi d'Italie, duquel il est devenu aide-de-camp en 1806; commandant de la Légion-d'Honneur le 11 juillet 1807; créé comte en 1808; fait général de division le 21 juin 1810; commandeur de l'ordre de la Couronne de Fer en 1811; chevalier de Saint-Louis en 1814; grand-officier de la Légion-d'Honneur le 29 juillet 1814. Nommé député par le grand collége avant la session d'été de 1822, a siégé au centre gauche jusqu'en 1823.

30. Baron d'ANTRECHAUX. Var.

Propriétaire; chevalier de Saint-Louis. Nommé député

Digitized by Google

par le grand collége en 1820, a siégé au côté droit jusqu'en 1821.

31. ARCHAMBAUD, comte de Douglas. Ain.

Propriétaire. Chevalier de Saint-Louis et de l'ordre de Saint-Lazare, et de Notre-Dame-du-Mont-Carmel. Nommé député en 1815, a siégé au centre gauche à la Chambre de 1815 à 1816.

32. Marquis d'ARCHIMBAULD. Vaucluse.

Propriétaire. Nommé député en 1815, a siégé au côté droit à la Chambre de 1815 à 1816.

33. ARNAUD (*Bernard*). Pyrénées-Orientales.

Propriétaire. Nommé député en 1815, a siégé au côté gauche à la Chambre de 1815 à 1816.

34. Chevalier ARNAUD DE PUIMOSSON. Basses-Alpes.

Procureur général près le tribunal criminel des Basses-Alpes en 1800; chevalier de la Légion-d'Honneur en 1804; procureur général près la cour impériale d'Aix en 1811. Nommé député en 1816 et 1818, a siégé au centre jusqu'après la session d'été de 1822. Président de chambre honoraire en 1821; officier de la Légion-d'Honneur en 1817. Les tableaux de la Légion-d'Honneur n'en font aucune mention.

35. AROUX. Seine-Inférieure.

Substitut au procureur général près la cour d'appel de Rouen dès 1800. A siégé au Corps-Législatif de 1805 à 1814; continué à la Chambre de 1814 à 1815. Avocat général à la susdite cour de Rouen en 1811; décoré de l'étoile de la Légion-d'Honneur en 1814; président de chambre à la cour royale de Rouen en 1818.

Digitized by Google

36. Baron d'ARTHENAY. Calvados.

Propriétaire domicilié à Caen. A siégé au Corps-Législatif de 1806 à 1814; continué à la Chambre de 1814 à 1815. Créé baron et fait chevalier de la Légion-d'Honneur en 1811; officier de la Légion le 18 décembre 1814.

37. Baron ASSELIN DE VILLEQUIER. Seine-Inférieure.

Premier président de la cour impériale de Rouen en 1811; officier de la Légion-d'Honneur le 26 juillet 1814; créé baron en 1816. Nommé député par le grand collége en novembre 1827. 16

38. ASTOIN. Aude.

Avocat à..... A siégé au Corps-Législatif de 1810 à 1814. Nommé député par le grand collége en 1820, a siégé au côté gauche de 1820 à 1823.

39. D'ASTORG (*Hippolyte*). Seine-et-Oise.

Propriétaire. A siégé au Corps-Législatif de 1810 à 1814; continué à la Chambre de 1814 à 1815. Officier de la Légion-d'Honneur le 19 octobre 1814.

40. Marquis d'AUBERJON. Aude.

Propriétaire à Limoux. Nommé député par le grand collége en 1821, et par l'arrondissement de Castelnaudary pour la première Chambre septennale en 1824; a siégé au côté droit jusqu'après la session de 1823; en 1824, il s'est placé au centre, et y a siégé jusqu'en 1827. Décoré de l'étoile de la Légion-d'Honneur en 1824; nommé préfet des Pyrénées-Orientales (66,000 fr.) en 1825; de la Charente (67,000) le 3 mars 1828. En novembre 1827, les électeurs de Castelnaudary lui ont donné pour successeur M. le général comte Andréossi. Remplacé comme préfet le 12 novembre 1828.

Digitized by Google

41. AUBERT. Gironde.

Sous-préfet à Blaye de 1800 à 1809. A siégé au Corps-Législatif de 1808 à 1814; continué à la Chambre de 1814 à 1815; puis à celle des Représentans pendant les cent jours.

42. Baron d'AUBIÈRES (*André*). Puy-de-Dôme.

Propriétaire à Clermont, où il était maire de 1820 à 1822. Nommé député par le grand collége en 1820, a siégé à l'extrême droite de 1820 à 1823. Décoré de l'étoile de la Légion-d'Honneur en 1821.

43. Baron d'AUBIGNY (*Cugnot*). Eure-et-Loir.

Général de brigade, commandant la place de Cherbourg, de 1801 à 1807; officier de la Légion-d'Honneur le 14 juin 1804. Passé au commandement de Valenciennes en 1807. A siégé au Corps-Législatif de 1808 à 1814; continué à la Chambre de 1814 à 1815. Créé baron en 1812.

44. AUBUSSON DE SOUBREBOST. Creuse.

Magistrat de sûreté près le tribunal civil de Bourganeuf en 1804; procureur impérial en 1805. A siégé au Corps-Législatif de 1812 à 1814; continué à la Chambre de 1814 à 1815. Conseiller à la cour impériale de Limoges en 1811; président de chambre en 1812. Réélu député par l'arrondissement d'Aubusson avant la session d'été de 1822, a siégé au centre gauche jusqu'en 1823. Remplacé à la cour royale de Limoges en 1823. M. Aubusson est le gendre de M. Cornudet, pair de France.

45. AUDRY DE PUYRAVEAU. Charente-Inférieure.

Propriétaire à Rochefort. Nommé député par l'arrondissement de Rochefort avant la session d'été de 1822, a siégé

Digitized by Google

au côté gauche de 1822 à 1823. Réélu par le même arrondissement en novembre 1827. 17

46. Baron AUGIER (*Jean-Baptiste*). Cher.

Né à Bourges, le 25 janvier 1769. Après avoir parcouru les grades subalternes, depuis celui de capitaine, il était déjà général de brigade le 27 janvier 1794; commandant de la Légion-d'Honneur le 14 juin 1804; créé baron en 1808. Nommé au Corps-Législatif en 1811, y a siégé de 1812 à 1814; continué à la Chambre de 1814 à 1815. Chevalier de Saint-Louis en 1814. Réélu député en 1815, a siégé au centre à la Chambre de 1815 à 1816; réélu en 1816, y a encore siégé jusqu'en 1819, qu'il est mort et a été remplacé par M. Devaux.

47. AUGIER DE CHÉZEAUD. Creuse.

Propriétaire, maire d'Aubusson de 1815 à 1816. Nommé député en 1816, 1817, et par le grand collége en 1822 et 1824, a constamment siégé à droite pendant les 12 sessions de 1816 à 1827. Décoré de l'étoile de la Légion-d'Honneur en 1821; nommé officier le 19 mai 1825. Président du collége électoral de l'arrondissement d'Aubusson; n'a pas été réélu en novembre 1827. Les électeurs du grand collége lui ont donné pour successeur M. Voysin de Gartempe.

48. AUPETIT-DURAND. Allier.

Procureur du Roi près le tribunal civil de Montluçon en 1815. Nommé député en 1815, a siégé au côté droit à la Chambre de 1815 à 1816. Réélu en 1816 et en 1819, a toujours siégé au côté droit de 1817 à 1823. Décoré de l'étoile de la Légion-d'Honneur en 1822.

49. AURRAN-PIERREFEU. Var.

Propriétaire à Hyères, correspondant du conseil d'agriculture. Nommé député en 1815, a siégé au centre droit à la

Chambre de 1815 à 1816; réélu en 1816, y a encore siégé de 1816 à 1821.

50. AUVYNET. Vendée.

Juge au tribunal civil de Montaigu dès 1801 ; président en 1804; le siége de ce tribunal a été transféré à Napoléon, aujourd'hui Bourbon-Vendée, en 1806. Nommé député en 1815, a siégé au centre gauche à la Chambre de 1815 à 1816. Président honoraire, et remplacé par son fils en 1815.

51. AVOYNE-CHANTEREYNE (*Victor*). Manche.

Né à Cherbourg le 22 juin 1762. Avocat, devenu président de l'administration municipale de cette ville en 1794. Nommé procureur général près la cour d'appel de Caen en 1800; avocat général en 1811. A siégé au Corps-Législatif de 1813 à 1814; continué à la Chambre de 1814 à 1815. Décoré de l'étoile de la Légion-d'Honneur le 19 novembre 1814; officier le 9 janvier 1815. Réélu député en 1816, 1818, et par l'arrondissement de Valogne en 1822 et 1824, a constamment siégé au centre depuis 1816 jusqu'en 1827. Premier président de la cour royale d'Amiens en 1818; conseiller à la cour de cassation le 9 juillet 1820. Nommé pour présider le collége électoral de l'arrondissement de Valogne lors des élections de novembre 1827, il n'a pas été réélu. Les électeurs lui ont donné pour successeur M. de Briqueville.

52. AYMARE (*Camille*). Lot.

Propriétaire. Nommé député par le grand collége pour la première Chambre septennale en 1824; a siégé au centre droit durant les sessions de 1824 et 1825, puis au centre à celles de 1826 à 1827.

53. BABEY. Jura.

Juge-suppléant au tribunal civil de Lons-le-Saulnier en en 1808; passé conseiller à la cour royale de Besançon et

Digitized by Google

décoré de l'étoile de la Légion-d'Honneur en 1815. Nommé député en 1815, a siégé au côté droit à la Chambre de 1815 à 1816; réélu par le grand collége en 1821, y a encore siégé jusqu'en 1823. Réélu le 6 février 1828 en remplacement de M. Nicod de Ronchaud, nommé député par le grand collége en novembre 1827 et décédé en décembre suivant. 18

54. Baron BACOT DE ROMANS (*Claude-René*). Indre-et-Loire.

Né à Tours en 1780. Nommé auditeur au conseil d'État et sous-préfet à Tours en 1810; maintenu à la première restauration jusqu'au 20 mars 1815, qu'il a été remplacé. Après la deuxième restauration en juillet 1815, il a été nommé préfet de Loir-et-Cher (67,000). Nommé député en 1815, a siégé au centre à la session de 1815 à 1816. Passé à la préfecture d'Indre-et-Loire (80,000) en janvier, et créé baron en mai 1816; de plus, décoré de l'étoile de la Légion-d'Honneur. Remplacé comme préfet en 1818. Réélu député par le grand collége en 1824, a siégé à l'extrême droite de 1824 à 1827. Réélu député par le grand collége en novembre 1827. Nommé conseiller d'État et directeur général des contributions indirectes le 13 février 1828. 19

55. BAERT DE CHATEAURENARD. Loiret.

Ancien littérateur, domicilié à Saint-Omer. Nommé député du Pas-de-Calais à l'Assemblée nationale en 1791; sorti en septembre 1792, qu'il est parti pour l'Amérique; rentré en 1801. Élu député du Loiret en 1815, a siégé au côté droit à la Chambre de 1815 à 1816.

56. BAILLON. Nord.

Négociant au Quesnoy. A siégé au Corps-Législatif de 1811 à 1814; continué à la Chambre de 1814 à 1815.

57. Marquis BAILLY DE FRESNAY. Mayenne.

Propriétaire à Bougneuf. Chevalier de Saint-Louis, correspondant du conseil d'agriculture. Nommé député en 1815, a siégé à droite à la Chambre de 1815 à 1816; réélu par le grand collége en 1824, a siégé à gauche, mais appartenant au centre, de 1824 à 1827. Commandeur de Saint-Louis le 23 mai 1825; créé pair de France le 5 novembre 1827.

58. BAILLOT. Seine-et-Marne.

Ancien agent de change, maire de Tournan. Nommé député par l'arrondissement de Melun le 22 avril 1828, en remplacement de M. Royer-Collard, qui, élu par six autres arrondissemens de divers départemens en novembre 1827, a opté pour celui de Vitry-le-Français (Marne). 20

59. BALGUERIC (aîné). Gironde.

Négociant et banquier à Bordeaux. Nommé député par l'arrondissement de Blaye en novembre 1827. 21

60. BALGUERIC (jeune). Gironde.

Négociant-armateur à Bordeaux; chevalier de la Légion-d'Honneur. Nommé député par l'arrondissement de Bordeaux (*intra muros*), en novembre 1827. 22

61. BALISSON DE MORTAIN. Manche.

Propriétaire. Nommé député par le grand collége en 1820, a siégé au côté droit de 1820 jusqu'à la fin de la session d'été de 1822.

62. Baron de BARANTE. Loire-Inférieure.

Né à Riom en 1773. Nommé auditeur au conseil d'État en 1805; passé avec cette qualité sous-préfet à Bressuire en 1807; puis préfet de la Vendée en 1808; créé baron en

Digitized by Google

1809; chevalier de la Légion-d'Honneur en 1811; préfet de la Loire-Inférieure en 1812; continué après la première restauration en 1814; remplacé pendant les cent jours. Au retour du Roi en juillet 1815, nommé conseiller d'État et secrétaire général du ministère de l'intérieur, en remplissant même les fonctions de ministre jusqu'à l'arrivée de M. de Vaublanc en septembre 1815, qu'il fut nommé directeur général des contributions indirectes. Élu député par les départemens du Puy-de-Dôme et de la Loire-Inférieure à la fois en 1815, a siégé au centre à la Chambre de 1815 à 1816. Créé pair de France le 5 mars 1819; officier de la Légion-d'Honneur le 1er mai 1821; membre de l'Académie française en novembre 1828.

63. BARBARY DE LANGLADE. Dordogne.

Propriétaire à Exideuil. A siégé à la Chambre des Représentans pendant les cent jours. Nommé député en 1817, a siégé au centre gauche de 1817 à 1820; puis au centre de 1820 jusqu'à la fin de la session de 1821 à 1822. Décoré de l'étoile de la Légion-d'Honneur en 1821.

64. BARBIER. Loire-Inférieure.

Propriétaire. Nommé député en 1815, a siégé au centre à la Chambre de 1815 à 1816; réélu en 1816, a siégé au centre droit de 1816 à 1819; puis au centre de 1819 à 1821.

65. BARBIER DE LANDREVIE. Charente.

A siégé au Corps-Législatif de 1809 à 1814; continué à la Chambre de 1814 à 1815. Chevalier de Saint-Louis, puis sous-préfet à Confolens en 1815.

66. BARBIER DE SOLIGNY. Marne.

Propriétaire à Vitry-le-Français. A siégé au Corps-Législatif de 1809 à 1814; continué à la Chambre de 1814 à

1815. Chevalier de la Légion-d'Honneur en 1814; maire de Vitry de 1815 à 1821.

67. BARBIER. Cantal.

Propriétaire; maire de Chaudes-Aigues. Nommé député par l'arrondissement de Saint-Flour en 1824, a siégé au centre jusqu'en 1827. Décoré de l'étoile de la Légion-d'Honneur en 1824. Nommé pour présider le collége électoral de l'arrondissement de Saint-Flour, lors des élections en novembre 1827, n'a pas été réélu.

68. Baron BARON. Var.

Ancien garde-magasin sous l'Empire. Nommé sous-directeur du Mont-de-Piété de Paris en 1806; directeur-adjoint en 1812; directeur en 1815; chevalier de l'ordre de Saint-Michel en 1816; créé baron en 1818. Nommé député par l'arrondissement de Grasse en 1821 et 1824, a siégé au centre droit de 1821 à 1822, au centre en 1823, au centre droit en 1824, et finalement au centre de 1825 à 1827. Décoré de l'étoile de la Légion-d'Honneur en 1823; officier le 19 mai 1825. Nommé président du collége électoral de l'arrondissement de Grasse, qui l'a réélu député en novembre 1827. 23

69. Baron BARRAIRON. Lot.

Administrateur des Domaines et de l'Enregistrement (5e division) en 1800, et de la 1re division en 1811. Décoré de l'étoile de la Légion-d'Honneur; directeur général de l'administration de l'Enregistrement et des Domaines, et conseiller d'État honoraire en 1815. Nommé député en 1816, a siégé au centre de 1816 à 1820. Créé baron et conseiller d'État en service ordinaire en 1818. Mort en 1820.

70. Comte BARRIN DE LA GALISONNIÈRE. Sarthe.

Propriétaire. A siégé au Corps-Législatif de 1812 à 1814;

Digitized by Google

continué à la Chambre de 1814 à 1815. Chevalier de la Légion-d'Honneur en 1812; nommé lieutenant-général honoraire, puis commandeur de l'ordre de Saint-Louis le 23 août 1814; de plus, chevalier et administrateur de l'ordre du Saint-Sépulcre de Jérusalem, et enfin grand'croix de Saint-Louis le 20 août 1823.

71. BARROIS. Nord.

Né à Lille, où il est négociant, membre de la chambre de commerce; il a été pendant quelques années adjoint au maire, et est décoré de l'étoile de la Légion-d'Honneur. Nommé député par le grand collége, en remplacement de M. de Marchangy (non accepté à la Chambre), à la fin de 1824, a siégé au centre jusqu'en 1827; réélu député par le grand collége en novembre 1827. 24

72. BARROT (*Jean-André*). Lozère.

Né le 30 juin 1753. Juge au tribunal de Langogne. Nommé député à la Convention nationale en 1792; au Conseil des Anciens en 1795; sorti en 1797. A siégé au Corps-Législatif de 1801 à 1814; continué à la Chambre de 1814 à 1815.

73. BARTHE-LABASTIDE. Aude.

Né à Narbonne, où il était négociant, en 1775. Nommé député en 1815, a siégé au côté droit de 1815 à 1816; réélu en 1816, 1820, et par l'arrondissement de Narbonne en 1824, a siégé à droite jusqu'à la fin de la session d'été de 1822, puis au centre de 1823 à 1827. Décoré de l'étoile de la Légion-d'Honneur en 1821; administrateur de la direction générale des postes en 1824. Nommé pour présider le collége électoral de l'arrondissement de Narbonne lors des élections de novembre 1827, n'a pas été réélu. Les électeurs lui ont donné pour successeur M. Sernin.

74. BASILE (*Louis*). Côte-d'Or.

Maître des forges et fonderies en grand, appartenantes à

monseigneur le maréchal duc de Raguse, à Châtillon-sur-Seine; chevalier de la Légion. Nommé député par l'arrondissement de Châtillon en novembre 1827. 25

75. BASTERRÈCHE. Basses-Pyrénées.

Négociant armateur, à Bayonne. A siégé à la Chambre des Représentans durant les cent jours. Membre du conseil général de commerce de 1810 à 1819. Réélu député en 1819, et par l'arrondissement de Bayonne en 1824, a constamment siégé à l'extrême gauche jusqu'en 1826, qu'il est décédé, et a été remplacé par M. Jacques Laffitte. Décoré de l'étoile de la Légion-d'Honneur en 1818; nommé officier le 23 mai 1825.

76. De BASTOULH. Haute-Garonne.

Conseiller auditeur à la cour impériale de Toulouse en 1808; avocat général en 1811. Décoré de l'étoile de la Légion-d'Honneur en 1821, en même temps que son nom se trouve précédé, pour la première fois, de la particule *de;* procureur général près la cour royale de Toulouse en 1825. Nommé député par le grand collége en novembre 1827. 26

77. BAUDEL-MARTINET. Vosges.

Propriétaire; maire de Lamarche. Nommé député par l'arrondissement de Neufchâteau en 1824, a siégé à droite jusqu'en 1827. Nommé pour présider le collége électoral de cet arrondissement, lors des élections de novembre 1827, n'a pas été réélu. Décoré de l'étoile de la Légion-d'Honneur en 1825. (A voir la note annexée à l'article de M. Cuny.)

78. BAUDRY. Charente-Inférieure.

Procureur général près le tribunal civil de Saintes dès 1800. Nommé député en 1815, a siégé au côté gauche à la Chambre de 1815 à 1816; réélu en 1816, a continué à y siéger jusqu'en 1819. Décoré de l'étoile de la Légion-d'Honneur en 1825.

Digitized by Google

79. Marquis de BAUSSET. Bouches-du-Rhône.

Propriétaire; chevalier de Saint-Louis. Nommé député en 1815, a siégé au côté droit à la Chambre de 1815 à 1816; réélu en 1820, et par l'arrondissement d'Aix en 1824, a siégé à droite jusqu'après la session d'été de 1822, puis au centre droit de 1823 à 1827. Réélu député en novembre 1827, par l'arrondissement d'Aix, dont il avait été nommé président. 27

80. BAVOUX. Seine.

Jurisconsulte; professeur suppléant à l'École de Droit, à Paris, dès 1805; juge au tribunal civil de Paris en 1811, en conservant toujours sa chaire de professeur. Nommé député le 22 avril 1828, en remplacement de M. Royer-Collard, lequel, nommé par six autres arrondissemens de divers départemens, en novembre 1827, a opté pour celui de Vitry-le-Français (Marne). 28

81. BAYARD DE PLAINVILLE. Oise.

Propriétaire; officier de la Légion-d'Honneur le 17 août 1814. Nommé député en 1815, a siégé au centre à la Chambre de 1815 à 1816.

82. BAYET. Puy-de-Dôme.

Juge au tribunal civil d'Issoire en 1800; juge d'instruction en 1811. Nommé député en 1815, a siégé au centre à la Chambre de 1815 à 1816; réélu en 1816, y a encore siégé jusqu'en 1821. Président du tribunal d'Issoire en 1816; décoré de l'étoile de la Légion-d'Honneur en 1821.

83. BAZIRE. Calvados.

Né à Avranches vers 1778. Devenu avocat à la cour royale de Caen. Nommé député par l'arrondissement de Falaise en 1821 et 1824, a siégé au centre droit de 1821 jusqu'après

Digitized by Google

la session d'été de 1822, puis à droite jusqu'en 1827. Nommé conseiller à la cour royale de Caen en 1821 ; décoré de l'étoile de la Légion-d'Honneur en 1822 ; passé conseiller à la cour royale de Paris en 1825. En novembre 1827, les électeurs de Falaise lui ont donné pour successeur M. Fleury.

84. BAZOCHE. Meuse.

Avocat du Roi à Saint-Mihiel, à la révolution. Nommé député du bailliage de Bar-le-Duc aux États-Généraux en 1789; sorti en 1791 ; réélu député à la Convention nationale en 1792, et continué au Conseil des Anciens en 1797. Procureur général près le tribunal criminel de la Meuse en 1800; chevalier de la Légion-d'Honneur en 1804; substitut au procureur général près la cour impériale de Nancy en 1811. A siégé à la Chambre des Représentans pendant les cent jours. Nommé député en 1815, a siégé au côté gauche de 1815 à 1816; réélu en 1816, y a encore siégé jusqu'en 1817. Remplacé à la cour royale de Nancy en 1816.

» Marquis de BEAUMETZ. Pas-de-Calais.

Voyez Bruneau de Beaumetz.

85. Comte de BEAUMONT (*Charles*). Indre-et-Loire.

Propriétaire; lieutenant de louveterie de 1810 à 1819. A siégé au Corps-Législatif de 1812 à 1814; continué à la Chambre de 1814 à 1815. Officier de la Légion-d'Honneur le 25 novembre 1814. Réélu député en 1815, a siégé au côté droit à la Chambre de 1815 à 1816. Colonel, probablement sans troupes, en 1814; commandeur de la Légion-d'Honneur le 1er mai 1821.

86. Vicomte de BEAUMONT. Dordogne.

Propriétaire; chevalier de Saint-Louis et de Saint-Jean de Jérusalem. Nommé député par le grand collége en 1824, a

Digitized by Google

siégé au centre gauche, mais appartenant à l'opposition de droite, de 1824 à 1827; réélu par le même collége en novembre 1827. Nommé préfet de Tarn-et-Garonne (66,000 fr.) le 27 janvier, puis conseiller d'État en service extraordinaire le.. février, et préfet d'Indre-et-Loire (80,000 fr.) le 12 novembre 1828. 29

87. BEAUQUESNE. Tarn-et-Garonne.

Propriétaire. Nommé président du collége électoral de l'arrondissement de Moissac, qui l'a élu député en novembre 1827. 30

88. Marquis de BEAUREPAIRE. Saône-et-Loire.

Propriétaire, et chevalier de la Légion-d'Honneur en 1814. Nommé député en 1815, a siégé au centre droit de 1815 à 1816; réélu en 1816, 1820, et par l'arrondissement de Charolles en 1824, a siégé au centre droit de 1816 jusqu'en 1819, au centre de 1819 à 1820, au centre droit de 1820 à 1825, et finalement au centre de 1825 à 1827. Nommé commandant de la garde nationale de Louhans en 1816; officier de la Légion-d'Honneur le 19 mai 1825; créé pair de France le 5 novembre 1827. En novembre 1827, les électeurs lui avaient donné pour successeur M. Humblot-Conté; mais celui-ci ayant été également nommé par l'arrondissement de Villefranche, et après avoir opté pour ce dernier, a été remplacé à Charolles, le 22 avril 1828, par M. le marquis de Drée.

89. BEAUSÉJOUR. Charente-Inférieure.

Né en 1771. Ancien officier du génie. Nommé député en 1819, a siégé au côté gauche de 1819 à 1823.

90. BEAUSSIER-MATHON. Nord.

Négociant à Lille. Nommé député en 1815, a siégé au centre droit à la Chambre de 1815 à 1816; réélu en 1816,

Digitized by Google

y a encore siégé jusqu'en 1818. Décoré de l'étoile de la Légion-d'Honneur en 1816. Mort le 7 janvier 1826.

91. BÉCAYS DE LACAUSSADE. Lot-et-Garonne.

Propriétaire. Maire de Lacaussade dès 1816. Nommé député par l'arrondissement de Villeneuve-d'Agen en 1821, et par le grand collége en 1824, a siégé au côté droit de 1821 à 1827. Décoré, en qualité de protestant, de la croix de l'ordre du Mérite militaire en 1823.

92. BÉCHADE (*Didier*). Gironde.

Négociant à Bordeaux. Nommé député en 1820, a siégé au centre de 1820 à 1822, au centre droit pendant la session d'été de 1822, puis encore au centre en 1823. Décoré de l'étoile de la Légion-d'Honneur en 1821.

93. BECQUEY-BEAUPRÉ. Haute-Marne.

Né à Vitry-le-Français en 1760. Ingénieur en chef des Ponts et Chaussées, secrétaire du conseil et directeur du dépôt des plans dès 1800; ingénieur en chef du département de la Seine en 1805. A siégé au Corps-Législatif de 1804 à 1808. A la première restauration, nommé conseiller d'État, directeur général de l'agriculture, du commerce et des arts et manufactures; plus, décoré de l'étoile de la Légion-d'Honneur. Non employé pendant les cent jours. Nommé député en 1815, a siégé au centre à la Chambre de 1815 à 1816; réélu en 1816, 1819, et par l'arrondissement de Joinville en 1824, a constamment siégé au centre de 1816 à 1827. Nommé sous-secrétaire d'État au département de l'intérieur en 1816; directeur général des Ponts et Chaussées en 1817; officier de la Légion-d'Honneur le 10 mai 1820, et de suite commandeur le 22 août 1821. Nommé président du collége électoral de Joinville, qui ne l'a pas réélu député en novembre 1827; mais il le fut par le grand collége, les électeurs de Joinville lui ayant donné pour successeur M. Toupot de Bévaux.

Digitized by Google

94. BÉDOCH (*Pierre-Joseph*). Corrèze.

Né le 28 décembre 1761. Avocat à Tulle à la révolution. Après avoir exercé diverses fonctions publiques, il était procureur général près le tribunal criminel de la Corrèze en 1800; chevalier de la Légion-d'Honneur le 14 juin 1804; substitut au procureur général près la cour impériale de Limoges en 1811. A siégé au Corps-Législatif de 1812 à 1814; continué à la Chambre de 1814 à 1815, puis à celle des Représentans pendant les cent jours. Remplacé comme substitut en 1815. Réélu député en 1818, a siégé à l'extrême gauche de 1818 jusques et y compris la session d'été de 1822.

95. Comte BÉGOUEN (*Jacques-François*). Seine-Inférieure.

Né le 29 décembre 1743; négociant au Havre. Nommé député du bailliage de Caux aux États-Généraux en 1789; sorti en 1791. Conseiller d'État en 1799; commandant de la Légion-d'Honneur le 14 juin 1804; créé comte en 1808. Conservé conseiller d'État en service ordinaire en 1814 et 1815. Nommé député en 1816, a siégé au centre de 1816 à 1819. Retiré au Havre avec le titre de conseiller d'État honoraire en 1820.

96. De BÉJARRY (*Amédée*). Vendée.

Sous-préfet à Beaupréau, et chevalier de Saint-Louis en 1815. Nommé député en 1816, a siégé au centre de 1816 à 1817. Remplacé comme sous-préfet en 1821.

97. Chevalier BELLART (*Nicolas-François*). Seine.

Né à Paris le 20 septembre 1761: Avocat au Parlement de Paris depuis 1785. Ennobli par Louis XVIII, et décoré de l'étoile de la Légion-d'Honneur en 1814. Sorti de

Digitized by Google

France pendant les cent jours. A son retour, nommé procureur général près la cour royale de Paris en août 1815; en décembre suivant, c'est M. Bellart qui, en qualité de commissaire du Roi près la Chambre des Pairs, a soutenu l'accusation contre le maréchal Ney, prince de la Moskwa. Nommé député en 1815, a siégé au centre à la Chambre de 1815 à 1816; réélu en 1816 et 1817, y a toujours siégé de 1816 jusqu'avant la session d'été de 1822. Conseiller d'État en 1817; officier de la Légion-d'Honneur le 15 juillet 1820; commandeur le 8 août 1823; grand-officier le 22 mai 1825. Mort à Paris le 7 juillet 1826.

98. Baron BELLEGARDE. Haute-Garonne.

Propriétaire. Maire de Toulouse de 1806 à 1811; chevalier de la Légion-d'Honneur en 1810. A siégé au Corps-Législatif de 1811 à 1814; continué à la Chambre de 1814 à 1815. Créé baron en 1812. De nouveau maire de Toulouse de 1818 à 1822.

99. De BELLEMARE. Calvados.

Émigré rentré en 1800. Chevalier de Saint-Louis en 1814, et maire de Lisieux en 1815. Nommé député par le grand collége en 1824, a siégé à l'extrême droite de 1824 à 1826, et au centre de 1826 à 1827; réélu député par le grand collége en novembre 1827. 32

100. Marquis de BELLESCIZE. Isère.

Propriétaire. Chevalier de Saint-Louis; commandant les gardes nationales de l'arrondissement de Vienne de 1816 à 1818. Nommé député en 1816, a siégé au côté droit de 1816 à 1819.

101. Marquis de BELLISSEN. Tarn-et-Garonne.

(Un comte de Bellissen était chambellan de l'Empereur de 1809 à 1814.) Nommé député par l'arrondissement de

Digitized by Google

Montauban en février 1822, en remplacement de M. Portal, créé pair de France; en 1823, et par le grand collége en 1824, a siégé à l'extrême droite de 1822 à 1824, puis à l'extrême gauche, mais appartenant à l'opposition de droite, de 1824 à 1827. Gentilhomme honoraire de la chambre du Roi, et décoré de l'étoile de la Légion-d'Honneur en 1822. Réélu député par le grand collége en novembre 1827. 33

102. BENOIST. Maine-et-Loire.

Né à Angers en 1758. Après avoir été employé sous M. Maret (duc de Bassano), secrétaire d'État en 1800, il fut nommé chef de la première division du ministère de l'intérieur (administration communale) en 1801; dès 1807, il est aussi membre de la Société d'Agriculture du département de la Seine. A la première restauration, il fut nommé conseiller d'État, directeur général de l'administration des communes et des hospices, et de suite directeur de la correspondance au ministère de l'intérieur. Décoré de l'étoile de la Légion-d'Honneur en 1815. Nommé député en 1815, a siégé à droite à la Chambre de 1815 à 1816; réélu en 1816, 1820, et par l'arrondissement de Saumur en 1824, a siégé au côté droit de 1816 à 1824, et au centre de 1824 à 1827. Nommé directeur général des contributions indirectes en 1820; officier de la Légion-d'Honneur le 28 août 1821; commandeur le 22 mai 1825. Nommé président du collége électoral de Saumur, n'a pas été réélu en novembre 1827. Remplacé aux contributions indirectes par M. Bacot de Romans, et nommé ministre d'État, membre du conseil privé, le 13 février 1828. (M. Benoist est l'époux de Mlle Delaville-Leroux, tant fêtée, sous le nom d'Émilie, par Desmoutiers, dans ses *Lettres sur la Mythologie.*) En novembre 1827, les électeurs de Saumur lui ont donné pour successeur M. le baron Benjamin Delessert.

103. BENOIST. Aveyron.

Juge de paix à Saint-Geniez. Nommé député par le grand collége en novembre 1827. 34

104. BENOIST (aîné). Nord.

Propriétaire, maire de Valenciennes. Nommé député en 1815, a siégé au centre droit à la Chambre de 1815 à 1816. Décoré de l'étoile de la Légion-d'Honneur en 1816. Remplacé comme maire en 1822.

105. BÉRARD (*Simon*). Seine-et-Oise.

Auditeur au conseil d'État en 1810; maître des requêtes en service ordinaire et chevalier de la Légion-d'Honneur en 1814; remplacé comme maître des requêtes en 1824. Nommé député par l'arrondissement d'Arpajon en novembre 1827. 35

106. BÉRAUD DE RONDARDS. Allier.

Propriétaire, et conseiller de préfecture en 1823. Nommé président du collége de l'arrondissement de Moulins, il y fut élu député en 1824, et a siégé à droite de 1824 à 1827. Décoré de l'étoile de la Légion-d'Honneur en 1825; nommé président du même collége et non élu par les électeurs, il fut porté à la députation par le grand collége en novembre 1827. Les électeurs de Moulins lui ont donné pour successeur M. Victor Desttut de Tracy. 36

107. Chevalier de BERBIS. Côte-d'Or.

Officier d'artillerie, émigré en 1790, rentré en 1800. Décoré de la croix de Saint-Louis en 1815. Nommé député par le grand collége en 1820, en 1822 avant la session d'été, et en 1824, a siégé au côté droit de 1820 à 1823, au centre gauche en 1824, au centre en 1825, et finalement au centre gauche, mais appartenant à l'opposition de droite, de 1826

Digitized by Google

à 1827. Officier de la Légion-d'Honneur le 29 octobre 1826. Aujourd'hui propriétaire et maire d'une commune dans le département de l'Ardèche. Réélu député par le grand collége de la Côte-d'Or en novembre 1827. 37

108. BÉRANGER. Drôme.

Né à Valence. Conseiller-auditeur à la cour impériale de Grenoble en 1808 ; avocat général en 1811. A siégé à la Chambre des Représentans pendant les cent jours. Remplacé comme avocat général en 1815. Nommé député par l'arrondissement de Valence en novembre 1827. 38

109. Chevalier BERGEVIN. Finistère.

Commissaire principal de la marine à Bordeaux dès 1799; décoré de l'étoile de la Légion-d'Honneur en 1804 ; créé chevalier de l'Empire en 1812; chevalier de Saint-Louis en 1816; officier de la Légion-d'Honneur le 28 avril 1821. Nommé député par l'arrondissement de Brest en 1824, a siégé au côté droit de 1824 à 1827. En novembre 1827, les électeurs de Brest lui avaient donné pour successeur M. Kératry ; mais celui-ci ayant encore été nommé député aux Sables-d'Olonne (Vendée), et après avoir opté pour ce dernier arrondissement, a été remplacé à Brest, le 22 avril 1828, par M. Daunou.

110. Baron de BERCKHEIM. Haut-Rhin.

Né en Alsace. Après avoir servi avec une haute distinction dans les grades inférieurs, il était déjà officier de la Légion-d'Honneur et colonel du 1er régiment de cuirassiers en 1807; général de brigade en 1809; commandant de la Légion-d'Honneur le 14 mai et général de division le 3 septembre 1813 ; chevalier de Saint-Louis en 1814; commandant le département du Haut-Rhin de 1814 à 1815. Nommé député en 1815, a siégé au centre gauche à la Chambre de 1815 à 1816. Mis en disponibilité en 1815. Mort en 1819.

111. BÉRIGNY. Seine-Inférieure.

Ancien élève de l'École Polytechnique; passé ingénieur des Ponts et Chaussées du Bas-Rhin à Strasbourg en 1809; de Seine-et-Oise en 1812; ingénieur en chef, secrétaire du conseil général et chevalier de la Légion-d'Honneur en 1814; inspecteur de l'École des Ponts et Chaussées en 1815; remplacé à l'École, mais resté secrétaire du conseil général en 1821; inspecteur de la 13e division des Ponts et Chaussées en 1822; officier de la Légion-d'Honneur le 19 mai 1825. Nommé député par l'arrondissement de Dieppe le 28 décembre 1828, en remplacement de M. le comte de Malartic, mort le 19 août précédent. 39

112. BERNARD (*Charles*). Nord.

Propriétaire. Nommé député en 1815, a siégé au centre droit à la Chambre de 1815 à 1816.

113. BERNARD-DUTREIL. Loire-Inférieure.

Sous-préfet à Châteaubriant de 1800 à 1811. A siégé au Corps-Législatif de 1810 à 1814; continué à la Chambre de 1814 à 1815. Nommé directeur de l'enregistrement de la Mayenne en 1815.

114. Comte de BERNIS. Gard.

Émigré rentré en 1796. Chevalier de Saint-Louis en 1814 et de Saint-Jean-de-Jérusalem. Nommé député en 1815, a siégé à droite à la Chambre de 1815 à 1816.

115. Comte de BERNIS (*Réné*). Lozère.

Né le 22 juillet 1780. Inspecteur des gardes nationales de la Lozère; chevalier de Saint-Louis et de la Légion-d'Honneur en 1815; nommé député en 1820, et par le collége unique réuni à Mende en 1822 et 1824, a siégé au côté droit de 1820 à 1827. Gentilhomme honoraire de la chambre

Digitized by Google

du Roi en 1824; créé pair de France le 5 novembre 1827. En novembre 1827, les électeurs lui ont donné pour successeur M. le général baron Brun de Villeret.

116. Marquis de BERNIS (*Jules*). Ardèche.

Propriétaire. Maire de Saint-Marcel; chevalier de Saint-Louis et de la Légion-d'Honneur. Nommé député par l'arrondissement de Privas en novembre 1827. 40

117. De BERSET. Mayenne.

Propriétaire. Conseiller de préfecture de 1816 à 1819. Nommé député en 1820, a siégé au côté droit de 1820 à 1823. Réélu par le grand collége en novembre 1827. 41

118. Comte de BERTHIER (*Ferdinand*). Seine.

Né à Paris, et fils de l'ancien intendant de cette ville en 1789. Émigré rentré; nommé chevalier de Saint-Louis en 1814; préfet du Calvados (104,000 fr.) vers la fin de 1815; de l'Isère (93,000 fr.) en 1816; remplacé en 1817; conseiller d'État en 1821. Nommé député par le grand collége en 1824, a siégé à l'extrême droite jusqu'en 1827. Conseiller d'État honoraire en 1824, en service ordinaire le 12 novembre 1828.

119. Vicomte BERTHIER DE SAUVIGNY. Seine-et-Oise.

Colonel du 3e régiment d'infanterie de la garde royale, et chevalier de Saint-Louis en 1815. Nommé député en 1815, a siégé au côté droit à la Chambre de 1815 à 1816. Fait maréchal de camp en 1817, à prendre rang du 4 octobre 1815. Mis en activité en 1819; employé à l'armée d'Espagne en 1823; officier de la Légion-d'Honneur le 13 septembre 1823; commandeur le 8 juin 1825.

120. BERTIN DE VAUX. Seine-et-Oise.

Né à Paris. Négociant et à la fois homme de lettres très distingué, et l'un des fondateurs et co-rédacteurs du *Journal de l'Empire*, depuis *Journal des Débats*. Juge au tribunal de commerce à Paris en 1815; décoré de l'étoile de la Légion-d'Honneur et secrétaire général du ministère de la police générale sous M. Decaze en octobre 1815; démis en 1817. Nommé député de Seine-et-Oise en 1820, a siégé au côté droit jusqu'en 1821. Conseiller d'État en 1822; rayé en 1824. Réélu député par l'arrondissement de Versailles, dont il était le président, en 1824, a siégé au centre de 1824 à 1826, puis à l'extrême gauche en 1827. Réélu par le même collége en novembre 1827. Réintégré comme conseiller d'État en service ordinaire le 12 novembre 1828. 42

121. BESLAY. Côtes-du-Nord.

Négociant à Dinan. A siégé au Corps-Législatif de 1804 à 1814; continué à la Chambre de 1814 à 1815, puis à celle des Représentans pendant les cent jours. Réélu député en 1815, a siégé au côté gauche à la Chambre de 1815 à 1816. Réélu en 1816, et par le grand collége en 1820, a toujours siégé au même côté de 1816 à 1823. Chevalier de la Légion-d'Honneur en 1814.

122. BESSIÈRES (*Julien*). Dordogne.

Préfet de l'Aveyron de 1814 à 1815; chevalier de la Légion-d'Honneur. Membre de la commission chargée de l'exécution de la convention du 25 avril 1818, jusqu'à sa dissolution en 1822. Nommé député par l'arrondissement de Sarlat en novembre 1827. Officier de la Légion-d'Honneur le 4 novembre 1828. 43

123. Marquis de BÉTHIZY (*Charles*). Nord.

Capitaine de cavalerie à la révolution; émigré en 1791

Digitized by Google

rentré avec le Roi et fait chevalier de Saint-Louis, puis maréchal de camp le 1er juin 1814. Nommé député en 1815, a siégé au côté droit à la Chambre de 1815 à 1816. Commandant la 1re brigade de la 2e division d'infanterie de la garde royale en 1815; chevalier de la Légion-d'Honneur en 1820. Réélu député en 1820, a siégé au côté droit de 1820 à 1821; secrétaire de la Chambre de 1821 jusqu'après la session d'été de 1822; réélu en 1823, a encore siégé au côté droit pendant la session de 1823. Commandeur de Saint-Louis le 1er mai 1821; officier de la Légion-d'Honneur le 26 mars, et lieutenant-général le 23 juillet 1823. Créé pair de France le 23 décembre 1823.

124. Marquis de BÉTHUNE-SULLY. Indre.

Émigré rentré 1800. A siégé au Corps-Législatif de 1810 à 1814; continué à la Chambre de 1814 à 1815. Officier de la Légion-d'Honneur le 11 novembre 1814.

125. Comte BEUGNOT. Haute-Marne, Seine-Inférieure.

Né à Bar-sur-Aube en 1761. D'abord lieutenant-général du présidial à Bar-sur-Aube en 1786, puis procureur-syndic du département de l'Aube en 1791, qu'il passa député à l'Assemblée nationale; sorti en 1792. Nommé préfet de la Seine-Inférieure en 1800; chevalier de la Légion-d'Honneur le 14 juin 1804; remplacé, et nommé conseiller d'État en 1806; chargé de l'organisation du royaume de Westphalie en 1807; envoyé dans le grand-duché de Berg (dont il devint le ministre des finances) en 1808; officier de la Légion-d'Honneur et créé comte en 1808; commandant de la Légion-d'Honneur le 30 juin 1811. Rentré à la fin de 1813, et nommé préfet du Nord (*par intérim*); puis ministre de l'intérieur par le Gouvernement provisoire le 2 avril 1814; passé au ministère de la police le 13 mai, et le 8 septembre suivant à celui de la marine. A suivi le Roi

Digitized by Google

Louis XVIII à Gand, d'où il est retourné le 8 juillet 1815, qu'il obtint la direction générale des postes, et fut peu après nommé ministre d'État, membre du conseil privé. Nommé député de la Haut-Marne, a siégé à gauche à la Chambre de 1815 à 1816. Réélu par la Seine-Inférieure en 1816 et 1819, a siégé à gauche de 1816 à 1819, puis au centre de 1820 à 1824. Grand-officier de la Légion-d'Honneur le 24 avril 1817, et grand'étoile le 1er mai 1821.

126. Marquis de BIANCOUR. Seine-et-Oise.

Propriétaire et maire de Montfort-Lamaury, de 1816 à 1817. Nommé député par le collége électoral de cet arrondissement en 1821 et 1824, a constamment siégé au côté droit de 1821 à 1827. Décoré de l'étoile de la Légion-d'Honneur en..... Officier le 11 août 1823. En novembre 1827, les électeurs de Montfort-Lamaury lui ont donné pour successeur M. le baron Lepeltier d'Aunay.

127. Baron BIGNON (*Édouard*). Eure, Haut-Rhin, Seine-Inférieure, Eure.

Né à la Meilleraye (Normandie) en 1771. D'abord simple soldat à la 128e demi-brigade en 1793, il fut bientôt, moins par l'entremise du général Huet, que par son propre mérite, lancé dans la carrière diplomatique, et se trouvait déjà premier secrétaire d'ambassade à Berlin en 1799; ministre plénipotentiaire près le landgrawe de Hesse-Cassel en 1803; chevalier de l'Empire et commandant de la Légion-d'Honneur le 14 juin 1804; créé baron en 1808; ministre plénipotentiaire près le grand-duc de Bade en 1809; résident de France à Warsovie en 1810; envoyé extraordinaire à Wilna en 1812, et en cette qualité à Dresde en 1813, d'où il est rentré en France en 1814, qu'il s'est retiré de toutes fonctions. Nommé député à la Chambre des Représentans par la Seine-Inférieure en avril 1815. Il fut mis le 22 juin à la tête des affaires

Digitized by Google

étrangères, où il resta jusqu'au 8 juillet suivant, qu'il remit le portefeuille à M. le prince de Talleyrand. Nommé député de l'Eure en 1817, du Haut-Rhin en 1820, et réélu par l'arrondissement d'Altkirch après la session d'été de 1822, a siégé à l'extrême gauche jusqu'en 1824. Réélu par l'arrondissement de Rouen (1er) en 1826, en remplacement de M. le comte Stanislas de Girardin, décédé, a encore siégé à l'extrême gauche jusqu'en 1827. Réélu en novembre 1827 par l'arrondissement des Andelys (Eure), et ceux de Rouen (ville) et d'Yvetot (Seine-Inférieure), et après avoir opté pour le département de l'Eure, il fut remplacé à Rouen par M. Martin, et aux Andelys par M. Martin Laffite. M. Bignon est en outre décoré de la grand'croix de l'ordre de la Fidélité de Bade. 44

128. BILLARD-LAUMER. Eure-et-Loir.

Propriétaire. Nommé député en 1815, a siégé au côté droit à la Chambre de 1815 à 1816. Nommé depuis maire de Chartres en 1817, et décoré de l'étoile de la Légion-d'Honneur en 1819.

129. BILLARDET. Saône-et-Loire.

Propriétaire, et maire d'Autun depuis 1817. Nommé député par le grand collége en 1820, a siégé au côté droit de 1820 à 1823. Décoré de l'étoile de la Légion-d'Honneur en 1824.

130. Marquis de BIZEMONT. Seine-et-Oise.

Propriétaire. Chevalier de Saint-Louis et de l'ordre de Saint-Lazare et de Notre-Dame du Mont-Carmel. Nommé député en 1815, a siégé au centre droit à la Chambre de 1815 à 1816; réélu en 1816, a siégé au centre de 1816 à 1821. Officier de la Légion-d'Honneur le 24 août 1820. Nommé président du collége électoral d'Arpajon, qui ne l'a pas réélu député en novembre 1827, il l'a été dix jours plus tard par le grand collége. 45

Digitized by Google

131. BIZIEN DU LÉZARD. Côtes-du-Nord.

Propriétaire. Nommé député par l'arrondissement de Dinan en novembre 1827. 46

132. Comte de BLANGY. Eure.

Propriétaire. Chevalier de Saint-Louis et maire de Bonnet-le-Châtel. Nommé député en 1815, a siégé au côté droit à la Chambre de 1815 à 1816. Commandant des gardes nationales de l'arrondissement de Pont-Audemer en 1816; correspondant du conseil d'agriculture en 1820. Réélu député par le grand collége en 1824; était secrétaire pendant la session de 1824; puis a siégé au centre de 1825 à 1827. Gentilhomme honoraire de la chambre du Roi en 1825. Décédé le 30 octobre 1827.

133. Baron BLANQUART DE BAILLEUL. (*Henry-Joseph*). Pas-de-Calais.

Né à Boulogne, le 27 avril 1758. Procureur du Roi au bailliage de Calais à la révolution. Après avoir exercé diverses fonctions tant judiciaires qu'administratives, il fut nommé membre du Corps-Législatif, où il a siégé de 1804 à 1814; continué à la Chambre de 1814 à 1815. Questeur de 1807 à 1812; chevalier de Légion-d'Honneur en 1808; créé baron en 1811; officier de la Légion-d'Honneur le 18 février 1815. Réélu député en 1815, a siégé au centre à la Chambre de 1815 à 1816; réélu en 1816, y a encore siégé jusqu'en 1821. Nommé procureur général près la cour royale de Douai le 26 avril 1816; premier président honoraire en 1825. M. Blanquart est encore chevalier de l'ordre de Sainte-Anne de Russie de 2e classe, depuis 1815.

134. Vicomte BLIN DE BOURDON. Somme.

Propriétaire. Nommé député en 1815, a siégé au côté droit à la Chambre de 1815 à 1816. Nommé maire d'Amiens

Digitized by Google

et remplissant en même temps les fonctions de chef d'état-major des gardes nationales de la Somme en 1816; remplacé comme maire en 1817; décoré de l'étoile de la Légion-d'Honneur en ..... Nommé préfet de l'Oise (76,000 fr.) le 27 juin 1823; préfet du Pas-de-Calais (100,000 fr.) en 1824. Réélu député de la Somme par l'arrondissement d'Abbeville en 1823 et 1824, a siégé à l'extrême droite de 1824 à 1827. Nommé gentilhomme honoraire de la chambre du Roi en 1826; officier de la Légion-d'Honneur le 12 décembre 1827. Réélu député par l'arrondissement d'Abbeville en novembre 1827. 47

135. BLONDEL D'AUBERS. Pas-de-Calais.

Conseiller à la cour impériale de Paris en 1811; décoré de l'étoile de la Légion-d'Honneur, et passé conseiller à la cour de cassation le 15 février 1815. Nommé député en 1815, a siégé au centre à la Chambre de 1815 à 1816. Premier conseiller de S. A. R. Monsieur en 1816; conseiller honoraire à la cour de cassation, puis conseiller d'État honoraire le 12 novembre 1828.

136. Marquis de BLOSSEVILLE. Eure.

Propriétaire, et chevalier de Saint-Louis. Nommé député en 1815, a siégé au centre droit à la Chambre de 1815 à 1816.

137. BODIN. Maine-et-Loire.

Receveur particulier à Saumur en 1802; remplacé par M. Chauvin de Bois-Savary en 1815. Nommé député en 1820, a siégé au côté gauche de 1820 à 1823. Correspondant de l'Institut en 1822.

138. Marquis de la BOESSIÈRE (*M.-A.-M.-H.*). Morbihan.

Né à Ploërmel, où il était propriétaire et domicilié. Nommé maréchal de camp sous la date du 9 mai 1815; puis chargé du commandement du département d'Ille-et-Vilaine, et nommé chevalier de Saint-Louis; remplacé à

Digitized by Google

Rennes et conservé en disponibilité en 1817 ; en non activité et correspondant du conseil d'agriculture à Ploërmel en 1818; mis en disponibilité en 1821. Nommé président du collége électoral de l'arrondissement de Ploërmel en 1824, a siégé au centre de 1824 à 1827. Nommé encore de nouveau pour présider le même collége en novembre 1827, et réélu député par les électeurs de cet arrondissement. 48

139. Chevalier BOGNE DE FAYE. Nièvre.

Secrétaire de légation à la cour de Munich en 1805; auditeur au conseil d'État et chevalier de la Légion-d'Honneur en 1810; officier en 1811 ; rentré en France à la fin de 1813. Nommé maître des requêtes honoraire et secrétaire d'ambassade à Vienne en 1814, d'où il est rentré en 1815; commandeur de la Légion-d'Honneur le 6 janvier 1815. Nommé député en 1818, a siégé au côté gauche de 1818 jusqu'à la fin de la session d'été de 1822.

140. BOIGUES (*Louis*). Nièvre.

Maître de forges à Imphy près Nevers; créateur du bel établissement de Fourchambault pour la fabrication du fer; membre du conseil général des manufactures, de la Société d'Encouragement pour l'industrie nationale, et chevalier de la Légion-d'Honneur. En novembre 1827, M. Dupin aîné avait été nommé député par l'arrondissement de Nevers; mais l'ayant encore été par ceux de Mamers (Sarthe) et de la Charité (Nièvre), et après avoir opté pour ce dernier, les électeurs de Nevers réunis les 21 et 22 avril 1828, ont nommé M. Boigues. 49

141. BOIN. Cher.

Médecin à Bourges, y né en 1769. Décoré de l'étoile de la Légion-d'Honneur en août 1815. Nommé député, a siégé au centre à la Chambre de 1815 à 1816; réélu en 1816, 1820, et par l'arrondissement de Bourges en 1824, a constamment siégé au centre de 1816 à 1827. Nommé chevalier

Digitized by Google

de l'ordre de Saint-Michel en 1819 ; membre de la commission pour les eaux minérales en 1820 ; inspecteur général des eaux minérales (12,000 fr.), puis officier de la Légion-d'Honneur le 1er mai 1821.

Nota. C'est sur un amendement de ce député du centre que la loi du 29 juin 1820, sur les élections, à doubles votes, a été discutée, et est passée à une majorité d'une ou de deux voix.

En novembre 1827, les électeurs de l'arrondissement de Bourges lui ont donné pour successeur M. Gaëtan de La Rochefoucault.

142. BOIROT. Puy-de-Dôme.

Propriétaire à Clermont. A siégé au Corps-Législatif de 1808 à 1814 ; continué à la Chambre de 1814 à 1815, ainsi qu'à celle des Représentans pendant les cent jours. Officier de la Légion-d'Honneur le 11 janvier 1815.

143. DE BOISBERTRAND (*Tessières*). Vienne.

Primitivement commissaire général de police à Bordeaux en 1815, puis secrétaire général de la préfecture de la Vienne en 1816 ; a été employé en qualité de secrétaire-rédacteur à la maison de *Monsieur* en 1819 ; décoré de l'étoile de la Légion-d'Honneur, et nommé chef de division au ministère de l'intérieur en 1822. Nommé député par le grand collége de la Vienne en 1824, a siégé à la première banquette de l'extrême gauche, mais appartenant au centre de 1824 à 1827. Nommé maître des requêtes et directeur de l'administration générale des établissemens d'utilité publique en 1824 ; officier de la Légion-d'Honneur le 19 mai 1825 ; conseiller d'État en service ordinaire en 1826. Réélu député par le grand collége en novembre 1827. Passé conseiller en service extraordinaire en 1828. 50

144. Comte de BOISCLAIREAU. Sarthe.

Né vers 1756. Officier au régiment du Roi, infanterie, à la

révolution. Émigré en 1790, rentré en 1800. Nommé député en 1816, a siégé au côté droit jusqu'en 1818; réélu par le grand collége en 1820, par l'arrondissement du Mans en 1823 et 1824, a siégé au côté droit de 1820 jusqu'après la session d'été de 1822; au centre droit en 1823, et finalement au centre de 1824 à 1827. Décoré de l'étoile de la Légion-d'Honneur en 1825.

145. Comte de BOISGELIN (*Alexandre*). Seine, Ille-et-Vilaine.

Chef de la 10e légion de la garde nationale parisienne, chevalier de Saint-Louis, de Saint-Jean de Jérusalem, puis officier de la Légion-d'Honneur en 1814. Nommé député de la Seine en 1815, a siégé au côté droit à la Chambre de 1815 à 1816; réélu député d'Ille-et-Vilaine en 1816 et 1817, a siégé au centre droit de 1817 à 1819, puis au centre de 1819 jusqu'avant la session d'été de 1822. Fait maréchal de camp le 20 avril, et commandeur de la Légion-d'Honneur le 18 mai 1818.

146. De BOISJOURDAN. Mayenne.

Propriétaire. Maire de Château-Gontier, et chevalier de Saint-Louis; correspondant du conseil d'agriculture en 1820. Nommé député par l'arrondissement de Château-Gontier en 1824, a siégé au côté gauche, mais votant avec le centre de 1824 à 1826, qu'il est décédé, et a été remplacé par M. Defarcy.

147. Baron BOISSY D'ANGLAS (*Théophile*). Ardèche.

Adjoint aux commissaires des guerres en 1804; commissaire des guerres de 2e classe en 1806; sous-inspecteur aux revues de 3e classe en 1811; chevalier de la Légion-d'Honneur en 1814; créé baron en 1817, puis sous-intendant militaire de 3e classe par suite de l'organisation du 29 juillet

Digitized by Google

1817; de 2e classe en 1820; chevalier du Mérite militaire, étant protestant, en 1821; sous-intendant de 1re classe en 1824. En novembre 1827, les électeurs de l'arrondissement de Tournon avaient nommé M. le baron Dubay leur député; mais celui-ci ayant donné sa démission le 11 février 1828, M. Boissy d'Anglas a été nommé en son remplacement le 9 avril suivant. 51

148. Vicomte de BONALD (*Louis-Gabriel-Ambroise*). Aveyron.

Né dans l'ancien Rouergue, aujourd'hui département de l'Aveyron, y était président de l'administration départementale en 1791. Après avoir été exilé à Cayenne, où il a écrit son ouvrage intitulé *Théorie du Pouvoir politique et religieux*, il est rentré en France sous le consulat. Conseiller titulaire de l'Université impériale en 1808; recteur provisoire de l'Académie de Montpellier, et chevalier de Saint-Louis en 1814. Nommé député en 1815, a siégé au côté droit à la Chambre de 1815 à 1816; réélu en 1816, et par l'arrondissement de Milhau en 1821, a toujours siégé au côté droit de 1816 jusqu'en 1823, qu'il a été créé pair de France (23 décembre). Membre de l'Académie française en 1816; créé vicomte en 1816; ministre d'État et membre du conseil privé le 9 janvier 1822; puis décoré de l'étoile de la Légion-d'Honneur. M. de Bonald était le président de la commission de surveillance de censure imposée en 1827.

149. Comte de BONDY (*Taillepied*). Indre.

Chambellan de l'Empereur en 1805; chevalier de la Légion-d'Honneur en 1808; maître des requêtes en 1809; préfet du Rhône en 1810; officier de la Légion-d'Honneur en 1811; commandeur le 20 novembre 1814; préfet de la Seine, et en même temps député à la Chambre des Représentans pendant les cent jours. Réélu en 1816, 1818 et 1823, a toujours siégé à l'extrême gauche de 1816 à 1823; réélu

Digitized by Google

député par l'arrondissement de Châteauroux en novembre 1827.

M. de Bondy est également chevalier de l'ordre de Saint-Hubert de Bavière. 52

150. BONNE. Saône-et-Loire.

Propriétaire. Chevalier de la Légion-d'Honneur. Nommé député en 1815, a siégé au côté gauche à la Chambre de 1815 à 1816.

151. BONNET DE TREYCHES (*Joseph-Balthasar*) Haute-Loire.

Lieutenant-général de la sénéchaussée du Puy en Velay, qui l'a élu député aux États-Généraux en 1789; continué à la Convention nationale, d'où il est sorti lors de l'installation du Directoire en 1795; réélu au Corps-Législatif, où il a siégé de 1810 à 1814; continué à la Chambre de 1814 à 1815, puis à celle des Représentans pendant les cent jours.

152. BONNET. Seine.

Avocat à Paris dès 1783. Devenu défenseur du général Moreau en 1803. Décoré de l'étoile de la Légion-d'Honneur en 1814. Nommé député en 1820, a siégé au centre jusques et y compris la session d'hiver de 1821 à 1822; réélu par le grand collége en 1824, a repris sa place au centre jusqu'en 1827. Officier de la Légion-d'Honneur le 22 mai 1825; conseiller à la cour de cassation le 18 janvier 1826. Nommé vice-président au grand collége pour les élections de novembre 1827, n'a pas été réélu député.

153. BONNET DE LESCURE. Charente-Inférieure.

Sous-ingénieur de 2e classe du génie maritime à Boulogne en 1804; en cette qualité, à Dunkerque en 1806; de 1re classe à Rochefort en 1808; à Bordeaux en 1814; décoré de l'étoile

Digitized by Google

de la Légion-d'Honneur, et retourné à Rochefort en 1815; ingénieur de 3e classe en 1818; chevalier de Saint-Louis en 1821. Nommé député par l'arrondissement de Rochefort en 1824, a siégé au côté droit de 1824 à 1826, puis au côté gauche; mais appartenant à l'opposition de droite, en 1827. Passé ingénieur de 2e classe à Bordeaux en 1824; officier de la Légion-d'Honneur le 22 mai 1825. En novembre 1827, les électeurs de Rochefort lui ont donné pour successeur M. Audry de Puyraveau.

154. Baron BONTAIN (*Gislain*). Yonne.

Propriétaire. Correspondant du conseil d'agriculture aux Ormes près Joigny, dont il est maire. Nommé commandant des gardes nationales de l'arrondissement de Joigny en 1816. Élu député par l'arrondissement de Villeneuve-le-Roi en 1824, a siégé au centre gauche; mais appartenant à un autre côté de la Chambre, de 1824 à 1827. Décoré de l'étoile de la Légion-d'Honneur en 1825. En novembre 1827, les électeurs lui ont donné pour successeur M. le baron Thénard.

155. Comte BORDESOUL (*Tardif de Pomeroux*). Charente, Indre.

Officier de cavalerie très distingué pendant les premières campagnes; devenu major du 1er régiment de chasseurs à cheval en 1804; chevalier de la Légion-d'Honneur le 14 juin 1804; colonel du 22e régiment de la même arme en 1805; officier de la Légion-d'Honneur en 1806; général de brigade en 1807; créé baron en 1809; fait général de division le 4 décembre 1812; créé comte en 1813; chevalier de Saint-Louis en 1814; grand-officier de la Légion-d'Honneur le 23 août 1814. Nommé député par les départemens de l'Indre et de la Charente à la fois en 1815, a siégé au côté gauche à la Chambre de 1815 à 1816. Commandeur de Saint-Louis le 3 mai 1816; gentilhomme d'honneur et aide-de-camp de monseigneur le duc d'Angoulême en 1820; grand'croix de

Digitized by Google

Saint-Louis le 1er mai 1821; gouverneur de l'École Polytechnique en 1822. Créé pair de France le 20 octobre 1823.

156. BOREL DE BRÉTIZEL. Oise.

Magistrat à Beauvais au commencement de la révolution. Nommé membre du conseil des Cinq-Cents en 1796. Membre du tribunal de cassation le 9 novembre 1799; chevalier de la Légion d'Honneur le 14 juin 1804. Après la première restauration en 1814, nommé conseiller de S. A. R. monseigneur le duc d'Orléans. Conservé conseiller à la cour de cassation lors de sa réorganisation le 15 février 1815. Nommé député en 1816, 1817, par le grand collége pour la session d'été de 1822, et par l'arrondissement de Beauvais en 1824; il a siégé au centre droit de 1816 à 1819, au centre de 1819 jusques et y compris la session d'hiver de 1821 à 1822, au centre droit durant la session d'été de 1822, puis finalement au centre de 1823 à 1827. Officier de la Légion-d'Honneur le 30 avril 1821. Nommé président du collége électoral de l'arrondissement de Beauvais pour les élections de novembre 1827, il n'a pas été réélu. Les électeurs lui ont donné pour successeur M. Levaillant de Bovent.

157. BOSC. Aude.

Propriétaire à Carcassonne. Nommé député par l'arrondissement de Castelnaudary le 28 décembre 1828, en remplacement de M. le comte Andréossi, mort le 10 septembre précédent. 53

158. Comte BOSCAL DE RÉALS. Charente-Inférieure.

Propriétaire. Maire de Saintes depuis 1815. Nommé député en 1820, et par l'arrondissement de Saintes, qu'il a présidé, en 1824, a siégé au centre de 1820 jusqu'en 1823, au centre droit de 1824 à 1826, et enfin sur la même banquette de gauche qu'occupe le général Thiard, mais éloigné de lui, en

Digitized by Google

1827, et votant toujours avec messieurs du centre. Décoré de l'étoile de la Légion-d'Honneur en 1821 ; officier le 19 mai 1825. Nommé président du collége électoral de l'arrondissement de Saintes, qui l'a réélu député en novembre 1827. 54

159. BOUCHARD (*Henry*). Côte-d'Or.

Né le 18 février 1761 à Dijon, où il était avocat avant la révolution. Après avoir exercé diverses fonctions municipales et administratives, il fut nommé membre du Corps-Législatif, où il a siégé de 1811 à 1814 ; continué à la Chambre de 1814 à 1815. Procureur général près la cour impériale de Poitiers en 1811 ; officier de la Légion-d'Honneur le 1er novembre 1814.

160. BOUCHARD-DESCARNAUX. Seine-et-Oise.

Propriétaire à Pontoise. Correspondant du conseil d'agriculture. A siégé à la Chambre des Représentans pendant les cent jours. Réélu député par l'arrondissement de Pontoise en 1821 et 1824, a siégé au centre gauche de 1821 à 1824, qu'il est décédé, et a été remplacé par M. Lebeau en 1825.

161. BOUCHER (fils). Orne.

Fabricant à Laigle, et membre du conseil général des manufactures et fabriques. Nommé député en 1820, par l'arrondissement de Mortagne avant la session d'été de 1822, et pour la 1re Chambre septennale en 1824, a siégé à l'extrême droite de 1820 à 1823, puis au centre gauche, mais votant avec l'opposition de droite, de 1824 à 1827. Chevalier de l'ordre de Saint-Michel en 1822 ; décoré de l'étoile de la Légion-d'Honneur en 1824. En novembre 1827, les électeurs de Mortagne lui ont donné pour successeur M. Louis Fleury.

162. BOUCHET. Ain.

Propriétaire. Nommé député par l'arrondissement de Trévoux en novembre 1827. 55

163. Chevalier BOUCHET (*Gratien*). LOIRET.

Ingénieur en chef à Orléans en 1799; inspecteur divisionnaire du bassin de la Loire en 1805; inspecteur général en 1807; chevalier de la Légion-d'Honneur en 1808. A siégé au Corps-Législatif de 1809 à 1814; continué à la Chambre de 1814 à 1815, puis à celle des Représentans pendant les cent jours. Officier de la Légion-d'Honneur le 2 novembre 1814. Mis à la retraite en 1816. Mort le 15 janvier 1824.

164. Baron BOUDET (*Étienne*). MAYENNE.

Né à Laval le 17 octobre 1761. Entré au service en 1791; devenu colonel du 14e régiment de chasseurs à cheval en ... Chevalier de la Légion-d'Honneur le 14 juin 1804. Retiré du service en 1806. A siégé au Corps-Législatif de 1809 à 1814, continué à la Chambre de 1814 à 1815, puis à celle des Représentans pendant les cent jours. Créé baron en 1811; officier de la Légion-d'Honneur le 19 novembre 1814.

165. BOUFFEY. ORNE.

Sous-préfet à Argentan de 1800 à 1808. A siégé au Corps-Législatif de 1808 à 1814; continué à la Chambre de 1814 à 1815. Chevalier de la Légion-d'Honneur en 1814.

166. Baron de la BOUILLERIE. SARTHE.

Après avoir occupé plusieurs emplois subalternes, il était déjà payeur de l'armée du Rhin en 1800; de celle d'Angleterre en 1804; payeur à Paris en 1805; chevalier de la Légion-d'Honneur et payeur général de la marine en 1807. Créé baron, nommé maître des requêtes, trésorier du domaine extraordinaire de la couronne et en même temps un des administrateurs de la caisse d'amortissement en 1809; trésorier général de la couronne, puis commandeur de la Légion-d'Honneur le 30 juin 1811; en 1812 il réunit encore au dernier emploi celui de trésorier du domaine extraordinaire.

Digitized by Google

A la première restauration, en 1814, conservé maître des requêtes et nommé intendant de la liste civile du Roi. Nommé député en 1815, a siégé au centre droit à la Chambre de 1815 à 1816; réélu en 1816, y a encore siégé jusqu'en 1818. Conseiller d'État en service ordinaire en 1815; sous-secrétaire d'État au département des finances, en conservant toujours ses anciennes fonctions, en 1817. Réélu député par le grand collége en 1820, et par l'arrondissement de la Flèche en 1823 et 1824, a siégé au centre de 1820 à 1821, au côté droit de 1821 jusqu'à la fin de la session d'été de 1822, au centre droit en 1823, puis finalement au centre de 1824 à 1827. Grand-officier de la Légion-d'Honneur le 1er mai 1821; créé pair de France le 5 novembre 1827. En novembre 1827, les électeurs de La Flèche lui ont donné pour successeur M. Bourdon du Rocher.

167. BOULA DE COULOMBIERS. Vosges.

Auditeur au conseil d'État; chevalier de la Légion-d'Honneur en 1809; en cette qualité, commissaire spécial de la police générale à Wesel en 1812; rentré en France à la fin de 1813; maître des requêtes surnuméraire, et membre de la commission du sceau en 1814; maître des requêtes en service extraordinaire et préfet des Vosges (63,000 fr.) en 1815; remplacé comme préfet en 1823; classé parmi les maîtres des requêtes honoraires en 1824. Nommé député par le collége unique des Vosges le 22 avril 1828. (*Voyez* la note annexée à l'article de M. Cuny.) Conseiller d'État en service extraordinaire le 12 novembre 1828. 56

168. BOULARD (*Antoine-Marie-Henry*). Oise.

Notaire à Paris et successeur de son père depuis 1781; maire du onzième arrondissement de Paris en 1799, a siégé au Corps-Législatif de 1803 à 1807. Retiré du notariat en faveur de son fils en 1808; membre de la Société d'Encouragement de l'industrie nationale en 1806, de la Société d'A-

griculture en 1810; décoré de l'étoile de la Légion-d'Honneur en 1815. Retiré dans le département de l'Oise, il y a été nommé député par l'arrondissement de Clermont (au lieu de Senlis) en 1824, a siégé au centre de 1824 à 1827. Réélu par le grand collége en novembre 1827, les électeurs de Clermont lui ayant donné pour successeur M. Alexandre de La Rochefaucault. 57

169. Vicomte de la BOULAYE. Ain.

Secrétaire général des dépenses de la maison du Roi en 1814; officier de la Légion-d'Honneur le 9 novembre 1814; créé vicomte et fait chevalier de Saint-Louis en 1820; commandeur de la Légion-d'Honneur le 1er mai 1821; puis contrôleur général des dépenses. Intendant honoraire de la maison du Roi en 1824. Nommé député par le grand collége en novembre 1827. 58

170. BOUQUELON. Eure.

Juge au tribunal civil d'Évreux en 1800; président du même en 1811. A siégé au Corps-Législatif de 1812 à 1814; continué à la Chambre de 1814 à 1815. Décoré de l'étoile de la Légion-d'Honneur en 1814

171. Comte BOUCIER. Meurthe.

Né en Lorraine. Ancien aide-de-camp du général Custines en 1792. Après avoir parcouru rapidement et avec une haute distinction les divers grades, il était déjà général de division le 9 juillet 1794; inspecteur général de la cavalerie de l'armée du Rhin en 1800; de quatre divisions militaires de l'intérieur et du corps de la Gironde en 1801; conseiller d'État, et en cette qualité membre du conseil de l'administration de la guerre en 1804; grand-officier de la Légion-d'Honneur le 14 juin 1804; créé comte en 1808; chevalier de Saint-Louis en 1814. Nommé député en 1816, et par le grand collége en 1821, a toujours siégé au centre de 1816 à

Digitized by Google

1823. Conseiller d'État en service extraordinaire en 1817; conseiller d'État honoraire en 1821.

172. BOURDEAU. Haute-Vienne.

Primitivement avocat à Limoges; nommé procureur général à la cour royale de Rennes à la fin de 1815, et en septembre de la même année député de la Haute-Vienne, a siégé au centre à la Chambre de 1815 à 1816; réélu en 1816, 1820, et par l'arrondissement de Limoges en 1824, a encore siégé au centre de 1816 à 1826, et finalement au centre gauche, mais faisant partie de l'opposition de droite en 1827. Décoré de l'étoile de la Légion-d'Honneur en 1817; officier le 30 avril 1821; démis de sa place de procureur général en 1824. Réélu député par l'arrondissement de Limoges en novembre 1827. Nommé directeur général de l'Enregistrement et des Domaines le 13 février 1828; conseiller d'État en service extraordinaire le 12 novembre 1828; sous-secrétaire d'État au ministère de la justice le 24 janvier 1829. 59

173. BOURDEAU-FONTENET. Indre.

Propriétaire. Maire de La Châtre. Nommé député en 1815, a siégé au côté droit à la Chambre de 1815 à 1816; réélu en 1816, y a encore siégé jusqu'en 1818; réélu député en 1824, a siégé au centre de 1824 à 1827. Décoré de l'étoile de la Légion-d'Honneur en 1823. En novembre 1827, les électeurs de La Châtre lui ont donné pour successeur M. Dury-Dufresne.

174. BOURDON DU ROCHER. Sarthe.

Maître de forges à Chemiré en Charnie. Nommé député par l'arrondissement de La Flèche en novembre 1827. 60

175. Comte de la BOURDONNAYE. Maine-et-Loire.

Né à Angers le 19 mars 1767. Officier au régiment d'Aus-

trasie à la révolution. Non émigré, mais prenant une part active aux insurrections des départemens de l'ouest en 1793. Nommé député en 1815, a siégé à l'extrême droite à la Chambre de 1815 à 1816; réélu en 1816, par le grand collége en 1820 et 1824, a constamment siégé à l'extrême droite de 1816 à 1827; réélu député par le grand collége en novembre 1827. 61

176. Comte de la BOURDONNAYE (*Arthur*). Morbihan.

Cousin du précédent. Colonel des chasseurs à cheval du Morbihan en 1816; chevalier de Saint-Louis, puis officier de la Légion-d'Honneur le.....; gentilhomme de la chambre du Roi en 1820; commandeur de la Légion-d'Honneur le 1er mai, et maréchal de camp le 13 décembre 1821. Nommé député par l'arrondissement de Pontivy en novembre 1827. 62

177. Comte de la BOURDONNAYE-MONTLUC (*Sévère*). Ille-et-Vilaine.

Après avoir servi dans les réunions royales des départemens de l'ouest durant nos troubles civils, il a été nommé colonel (à prendre rang depuis 1795) après la deuxième restauration en 1815; commandant en cette qualité la place de Lorient de 1815 à 1818, qu'il a obtenu sa retraite. M. Jousselin-Delahaye, député de l'arrondissement de Redon, étant décédé le 29 novembre 1822, M. de la Bourdonnaye fut nommé en son remplacement en 1823, et réélu au renouvellement de 1824; il a siégé à l'extrême droite de 1823 à 1827. Nommé président du même arrondissement, qui l'a réélu en novembre 1827. 63

178. BOURGON. Doubs.

Conseiller à la cour royale de Besançon en 1815. Nommé député par le grand collége en novembre 1827. 64

Digitized by Google

179. Marquis de BOURRAN (*Joseph*). Lot-et-Garonne.

Député de la sénéchaussée d'Agen aux États-Généraux en 1789; sorti en 1791. Sous-préfet à Villeneuve-d'Agen de 1800 à 1803. A siégé au Corps-Législatif de 1805 à 1814; continué à la Chambre de 1814 à 1815.

180. De BOURIENNNE. Yonne.

Né à Sens, le 9 juillet 1769. Après avoir fait de brillantes études, tant en France qu'en Allemagne, il revint après une excursion en Pologne en 1792, qu'il fut nommé secrétaire de légation à la cour du duc de Wurtemberg; retourné en février 1793. Ayant été élevé à l'école de Brienne avec le jeune Bonaparte, celui-ci, devenu général en chef de l'armée d'Italie en 1796, rappela auprès de lui son ancien compagnon de collége, qui suivit, en qualité de secrétaire intime, le char du grand triomphateur, tant en Italie qu'en Égypte, et jusque dans les plaines de Marengo, où il rédigea, sous la dictée du héros, le bulletin du 14 juin 1800. Conseiller d'État en service extraordinaire en 1801; ministre plénipotentaire près le cercle de la Basse-Saxe, à Hambourg, en 1804; rentré en France à la fin de 1813, par suite de l'invasion; nommé directeur des postes par le Gouvernement provisoire le 2 avril 1814; puis préfet de police après l'arrivée du Roi Louis XVIII. Parti pour Gand durant les cent jours. Nommé, après son retour, conseiller d'État honoraire le 24 août 1815. Décoré de l'étoile de la Légion-d'Honneur en 1815. Nommé député en 1815, a siégé à droite à la Chambre de 1815 à 1816. Ministre d'État et membre du conseil privé en 1816. Réélu député en 1820, et par le grand collége en 1821 et 1824, a encore siégé à l'extrême droite jusqu'en 1827. Officier de la Légion-d'Honneur le 23 avril 1821.

181. BOUTELEAUD. Charente.

..... A siégé au Corps-Législatif de 1808 à 1814; continué à la Chambre de 1814 à 1815. Chevalier de la Légion-d'Honneur en 1811; officier le 19 octobre 1814.

182. BOUTELLIER. Loire-Inférieure.

Propriétaire à Nantes, et conseiller de préfecture de 1805 à 1811. A siégé au Corps-Législatif de 1810 à 1814; continué à la Chambre de 1814 à 1815. Décoré de l'étoile de la Légion-d'Honneur en 1814; de nouveau conseiller de préfecture dès 1821.

183. De BOUTELLIER. Meurthe.

Président de chambre à la cour impériale de Nancy en 1811. Nommé député en 1815, a siégé au côté droit à la Chambre de 1815 à 1816. Passé premier président de la même cour royale en 1815; décoré de l'étoile de la Légion-d'Honneur en 1819.

184. Marquis de BOUTHILLIERS. Seine-et-Oise.

Né en 1775. Émigré rentré en 1798. Nommé auditeur au conseil d'État, et sous-préfet à Alba (Stura) en 1810; en cette qualité, à Minden (Ems-Supérieur) en 1811; préfet du Var à la première restauration en 1814. Non employé pendant les cent jours. Nommé préfet du Bas-Rhin (130,000 fr.) en août 1815; chevalier de Saint-Louis, puis officier de la Légion-d'Honneur le 13 février 1815; remplacé comme préfet en 1819. Nommé député par le grand collége en 1820, 1821 et 1824, a siégé à droite de 1820 jusqu'en 1827. Maître des requêtes en 1820; conseiller d'État et administrateur des postes le 9 janvier 1822; directeur général des Eaux et Forêts en 1824; commandeur de la Légion-d'Honneur le 22 mai 1825. Nommé président du collége électoral de l'arrondissement de Montfort-Lamaury, n'y a pas été réélu

Digitized by Google

député en novembre 1827. Les électeurs lui ont donné pour successeur M. le baron Lepeltier d'Aunay. Gentilhomme honoraire de la chambre du Roi, le 11 avril 1828.

185. Comte BOUVET DE LOUVIGNY. Sarthe.

Officier au régiment du Roi, infanterie, à la révolution. Devenu maire de Louvigny en 1815. Nommé député en 1815, a siégé au centre droit à la Chambre de 1815 à 1816; réélu en 1816, y a encore siégé de 1816 à 1817; réélu par le grand collége en 1823 et 1824, a siégé à l'extrême droite de 1824 à 1827. Décoré de l'étoile de la Légion-d'Honneur en 1825.

186. Baron BOUVIER (*Claude-Pierre*). Jura.

Né à Dôle en 1759. Avocat au parlement de Dijon avant la révolution; depuis, maire de Dôle, président de l'administration du Jura, et administrateur du district de Dôle. A siégé au Corps-Législatif de 1809 à 1814; continué à la Chambre de 1814 à 1815. Chevalier de la Légion-d'Honneur en 1810; procureur général près la cour impériale de Besançon en 1811; créé baron en 1812; officier de la Légion-d'Honneur le 19 octobre 1814. Remplacé à la cour royale de Besançon en 1815; remis président de chambre honoraire en 1820.

187. Marquis de BOUVILLE. Seine-Inférieure.

Conseiller au parlement de Rouen. Nommé député aux États-Généraux par le bailliage de Caux en 1789; émigré en 1791, rentré en juillet 1815. Nommé député en 1815, a siégé au centre droit à la Chambre de 1815 à 1816; réélu en 1820, et par le grand collége en 1824, a siégé à droite en 1820, au centre en 1821, au centre droit en 1822, à droite en 1823, et finalement à l'extrême gauche, mais appartenant à l'opposition de droite, de 1824 à 1827. Décoré de l'étoile de la Légion-d'Honneur. Nommé vice-président du grand collége, n'a pas été réélu en novembre 1827.

Digitized by Google

188. Chevalier BOYER. Ariège.

Juge au tribunal criminel et spécial de l'Ariège en 1800; vice-président du tribunal civil de Foix en 1811. A siégé au Corps-Législatif de 1809 à 1814; continué à la Chambre de 1814 à 1815. Décoré de l'étoile de la Légion-d'Honneur en 1815.

189. BRACKENHOFFER. Bas-Rhin.

Propriétaire à Strasbourg, y né en 1750. Conseiller de préfecture en 1800; maire de Strasbourg en 1804; remplacé par M. le baron de Wangen, et retourné au conseil de préfecture en 1805; de nouveau maire de Strasbourg en 1810; chevalier de la Légion-d'Honneur en 1811; officier le 19 janvier 1815. A siégé à la Chambre des Représentans pendant les cent jours. Réélu député en 1815, a siégé au centre gauche à la Chambre de 1815 à 1816. Remplacé comme maire en 1815. Réélu député en 1819, y a encore siégé jusqu'en 1823.

190. BRENET. Côte-d'Or.

Né à Moissey en 1764. Médecin à Besançon; chevalier de la Légion-d'Honneur. Nommé député en 1815, a siégé au côté droit à la Chambre de 1815 à 1816; réélu en 1820, et par le grand collége avant la session d'été de 1822, a toujours siégé au côté droit jusqu'en 1823. Mort le 3 mai 1824.

191. BRESSAND DE RAZE. Haute-Saône.

Propriétaire. Nommé député en 1820, et par le grand collége en 1823 et 1824, a siégé au côté droit de 1820 à 1821; au centre de 1821 à 1826. Mort le 23 juin 1826. Remplacé par M. le baron de Villeneuve-Bargemont, préfet de Saône-et-Loire. M. Bressan de Raze avait été décoré de l'étoile de la Légion-d'Honneur en 1821, et nommé officier le 19 mai 1825.

Digitized by Google

192. BRÉTON. Seine.

Notaire à Paris depuis 1804. Décoré de l'étoile de la Légion-d'Honneur en 1815. Nommé député en 1816 et 1817, a siégé au centre droit de 1816 à 1819, au centre de 1819 à 1821, puis au centre droit de 1821 à 1822; réélu pour la première Chambre septennale par le grand collége en 1824, a siégé au centre de 1824 à 1827. Officier de la Légion-d'Honneur le 1er mai 1821.

193. BRIANT DE LAUBRIÈRE. Finistère.

Propriétaire. Décoré de l'étoile de la Légion-d'Honneur, et maire de Quimper depuis 1825. Nommé député par le grand collége en novembre 1827. 65

194. BRICOULT DE CANTRAINE. Nord.

Propriétaire. Maire du Catteau. Nommé député en 1820, et par le grand collége en 1823, a siégé au côté droit de 1820 à 1823.

195. Marquis de BRIGES. Lozère.

Propriétaire. Nommé député en 1815, a siégé au centre droit à la Chambre de 1815 à 1816.

196. Baron de BRIGODE (*Romain*). Nord.

Propriétaire. Chevalier de la Légion-d'Honneur, et parent de M. le comte de Brigode, ex-chambellan de l'Empereur, aujourd'hui pair de France. A siégé au Corps-Législatif de 1806 à 1810. Nommé député en 1815, a siégé au côté gauche à la Chambre de 1815 à 1816; réélu en 1816 et 1818, a siégé au côté gauche de 1816 à 1820, puis au centre gauche de 1820 jusqu'à la fin de la session d'été de 1822. Retiré depuis à Annapes, où il était maire. En novembre 1827, M. Ravez avait été nommé député le même jour par les grands collèges du Nord et de la Gironde; mais après

avoir opté pour la Gironde, les électeurs du Nord, assemblés les 28 et 29 avril 1828, ont nommé M. le baron de Brigode. 66

197. Comte BRILLET DE VILLEMORGE. MAINE-ET-LOIRE.

Propriétaire. Maire d'Angers dès 1815; chevalier de Saint-Louis; décoré de l'étoile de la Légion-d'Honneur en 1821. Nommé député par le grand collége en 1824, a siégé au centre de 1824 à 1827. Nommé président du collége électoral de l'arrondissement d'Angers, qui l'a réélu en novembre 1827. 67

198. De BRIQUEVILLE (*Armand*). MANCHE.

Un des officiers de cavalerie légère des plus distingués de l'ancienne armée; officier de la Légion-d'Honneur du 22 janvier 1814. Nommé colonel du 20ᵉ régiment de dragons en 1815, et se trouvant sous les ordres du brave général Excelmans, le jeune Briqueville burina son nom dans les fastes de la gloire française par les charges brillantes et réitérées à la tête de son régiment à la bataille de Ligny, où il enfonça des carrés prussiens en leur enlevant leurs canons. Depuis 1815, il est retiré du service militaire. Nommé député par l'arrondissement de Valognes en novembre 1827. 68

199. BROCHET DE VÉRIGNY. CALVADOS.

Maître des requêtes surnuméraire en 1804; préfet du Gers (66,000 fr.) en 1815; conseiller de S. A. R. MONSIEUR, et chevalier de la Légion-d'Honneur en 1816; préfet de l'Indre (63,000 fr.) en 1817; de l'Oise (76,000 fr.) en 1820. Nommé député par l'arrondissement de Lizieux en 1821, a siégé au côté droit de 1821 à 1823; préfet de la Loire-Inférieure (117,000 fr.) le 24 mars 1822. Remplacé en 1824.

Digitized by Google

200. Prince de BROGLIE (*Amédée*). Orne.

Maréchal de camp du 21 novembre 1800 ; chevalier de Saint-Louis et de la Légion-d'Honneur en 1814. Nommé député en 1815, a siégé au centre à la Chambre de 1815 à 1816. Commandant le département de l'Orne en 1816 ; conseiller d'État en service ordinaire en 1817 ; inspecteur général d'infanterie en 1819 et 1820 ; officier de la Légion-d'Honneur le 10 mai 1820 ; commandeur le 1er mai 1821 ; conseiller d'État honoraire en 1824.

201. De BRUÈRE-VAUROIS. Côte-d'Or.

Propriétaire. Né à Châtillon-sur-Seine, où il est devenu maire sous l'Empire. Officier de la Légion-d'Honneur le 18 janvier 1815. Nommé député en 1815, a siégé au côté droit à la Chambre de 1815 à 1816. Remplacé comme maire en 1817.

202. BRUGIÈRE-LAVERCHÈRE. Puy-de-Dôme.

Sous-préfet à Thiers de 1800 à 1808, qu'il y a été remplacé par son fils. A siégé au Corps-Législatif de 1808 à 1814 ; continué à la Chambre de 1814 à 1815.

203. Baron BRUN DE VILLERET. Lozère.

Après avoir parcouru une brillante carrière pendant les temps héroïques de la France, et étant devenu aide-de-camp colonel de monseigneur le maréchal Soult, duc de Dalmatie, sous les ordres duquel il fut d'abord nommé officier de la Légion-d'Honneur, baron de l'Empire, puis général de brigade après la bataille de Lutzen, le 18 mai 1813, il obtint la croix de Saint-Louis en 1814, et devint secrétaire général du ministère de la guerre, sous le maréchal Soult, depuis le 3 décembre 1814 jusqu'au 12 mars 1815 ; commandeur de la Légion-d'Honneur le 17 janvier 1815. Nommé député en 1816 et 1817, a siégé au côté gauche de 1816 jus-

qu'avant la session d'été de 1822. Maître des requêtes en service extraordinaire en 1819; rayé en 1824, et depuis retiré à Marvejols. Réélu député par le collége unique en novembre 1827. 69

204. Marquis de BRUNEAU DE BEAUMEZ. Pas-de-Calais.

Propriétaire, domicilié à Bapaume. A siégé au Corps-Législatif de 1804 à 1814; continué à la Chambre de 1814 à 1815, puis à celle des Représentans pendant les cent jours. Chevalier de la Légion-d'Honneur en 1810; président de chambre à la cour impériale de Douai en 1811; officier de la Légion-d'Honneur le 23 août 1814; procureur général près la cour royale de Douai en 1815; président de chambre honoraire en 1816.

205. De BRUSSET. Haute-Saône.

Propriétaire. Chevalier de Saint-Louis. Nommé député en 1815, a siégé au centre à la Chambre de 1815 à 1816; réélu député par l'arrondissement de Gray en 1824, a siégé au centre de 1824 à 1826, et à l'extrême droite en 1827. Nommé président du collége électoral de l'arrondissement de Gray, qui l'a réélu député en novembre 1827. 70

206. Comte de BRUYÈRES-CHALABRE. Aude.

Officier avant la révolution. Émigré en 1790, rentré en 1800. Chevalier de Saint-Louis en 1814. Nommé député en 1815, a siégé au côté droit à la Chambre de 1815 à 1816; réélu en 1816, y a encore siégé de 1816 à 1820; réélu par le grand collége en 1824, a siégé au centre de 1824 à 1827. Décoré de l'étoile de la Légion-d'Honneur en 1824.

207. BRUYS DE CHARLY. Saône-et-Loire.

..... A siégé au Corps-Législatif de 1810 à 1814; continué à la Chambre de 1814 à 1815. Officier de la Légion-d'Honneur le 19 octobre 1814.

Digitized by Google

208. Comte de BRYAS. Pas-de-Calais.

Après avoir servi comme officier de cavalerie dans l'ancienne armée, et avoir fait les campagnes de Russie, de Saxe et de France, qui lui ont valu la décoration de chevalier de la Légion-d'Honneur, il est passé chef d'escadron au 2e régiment de cuirassiers de la garde royale à la fin de 1815; officier de la Légion-d'Honneur le 24 août 1820; chevalier de Saint-Louis en 1821; retiré du service en 1822. Nommé député par le grand collége en novembre 1827, a siégé au côté droit du 7 février jusqu'en mai. Mort à Paris le 30 mai 1828. Remplacé le 20 juillet suivant par M. le chevalier Allent.

209. BUCELLE. Hautes-Alpes.

Directeur de l'Enregistrement en 1812. Nommé député en 1820, avant la session d'été de 1822, et pour la première Chambre septennale en 1824, toujours par le collége unique séant à Gap, a siégé au côté droit de 1820 à 1821, et au centre droit de 1821 à 1827. Décoré de l'étoile de la Légion-d'Honneur en 1821; fait officier le 29 octobre 1826. Nommé président du collége unique, n'a pas été réélu député en novembre 1827.

210. Baron BUCQUET (*Léopold*). Vosges.

Après avoir parcouru les grades inférieurs depuis 1791, il était déjà colonel de la 18e légion de gendarmerie en 1800; officier de la Légion-d'Honneur le 14 juin, et général de brigade de gendarmerie le 20 octobre 1804; commandant la gendarmerie de l'armée d'Espagne en 1809; créé baron en 1810; commandant de la Légion-d'Honneur le 30 juin 1811; chevalier de Saint-Louis en 1814; premier inspecteur général de la gendarmerie pendant les cent jours. Nommé député en 1820, a siégé au côté gauche de 1820 à 1823; réélu par l'arrondissement de Remiremont en novembre 1827.

Digitized by Google

Cette élection, ainsi que toutes celles des Vosges, a été annulée par la Chambre de 1828. (*Voyez* la note annexée à l'article de M. Cuny).

211. BUJAULT. Deux-Sèvres.

Avocat-avoué à Melle depuis 1800. Nommé député par l'arrondissement de Niort avant la session d'été de 1822, a siégé au centre gauche de 1822 à 1823.

212. BULLE Jura.

Propriétaire. Chevalier de la Légion-d'Honneur. Nommé député en 1815, a siégé au côté droit à la Chambre de 1815 à 1816.

213. De BULLY. Nord.

Payeur à Bruxelles en 1799; inspecteur général du Trésor en 1801; payeur de la 16e division militaire (Lille) en 1804; décoré de l'étoile de la Légion-d'Honneur en 1815. Nommé député après la session d'été de 1822, et par l'arrondissement de Lille (ouest) en 1824, a siégé au côté droit, mais appartenant au centre, de 1824, à 1827. S'étant démis de ses fonctions de payeur en 1823, M. Debully fils, puisque M. Bully père s'était laissé imprimer Debully dès 1816, lui a succédé (d'emblée), quoique jusqu'alors il n'eût encore rempli aucune fonction; réélu par l'arrondissement de Lille (ouest) en novembre 1827. (Cette nomination, long-temps contestée, n'a été confirmée qu'après de longs débats pour le cens de l'éligibilité.) 71

214. BURELLE. Allier.

Né en 1769. Propriétaire; conseiller de préfecture de 1800 à 1814. A siégé à la Chambre des Représentans pendant les cent jours; réélu député en 1819, a siégé au côté gauche de 1819 à 1823.

Digitized by Google

215. Baron de BUROSSE Gers.

Propriétaire. Maire du village de Demu. Nommé député par les électeurs réunis à Eauze, au lieu de Condom, en 1824, a siégé au côté droit de 1824 à 1827; réélu par l'arrondissement de Condom en novembre 1827. 72

216. BUROT DE CARCOUET. Loire-Inférieure.

Propriétaire et chevalier de Saint-Louis. Nommé député par le grand collége en novembre 1827. 73

217. BUSSON. Eure-et-Loir.

Né à Châteaudun en 1766. Juge-suppléant au tribunal civil de Châteaudun en 1800. A siégé à la Chambre des Représentans pendant les cent jours. Remplacé au tribunal de Châteaudun en 1815, y est devenu avoué depuis cette époque. Nommé député en 1819, a siégé aux côté et centre gauches de 1819 à 1823; réélu député par l'arrondissement de Chartres en novembre 1827. 74

218. CABANON. Seine-Inférieure.

Né à Cadix, de parens français. Négociant retiré à Rouen; membre de la Chambre de commerce de cette ville de 1815 à 1821. Nommé député en 1819, a siégé à l'extrême gauche de 1819 à 1823. Réélu député par le grand collége en novembre 1827. 75

219. CACHARD. Ardèche.

Sous-préfet à l'Argentière et chevalier de la Légion-d'Honneur en 1814. Nommé député en 1815, a siégé au centre à la Chambre de 1815 à 1816. Remplacé comme sous-préfet en 1818.

220. De CACQUERAY. Maine-et-Loire.

Propriétaire; chevalier de Saint-Louis. (Un M. Cacqueray

Digitized by Google

était lieutenant de la vénerie sous l'Empereur, de 1807 à 1814.) Nommé député par l'arrondissement de Beaupréau en novembre 1827. 76

221. CAIZERGUES (*Raimond*). HÉRAULT.

Avoué à la cour royale de Montpellier. Nommé député en 1820, par l'arrondissement de Lodève, avant la session d'été en 1822, et pour la première Chambre septennale en 1824, a siégé au centre droit de 1822 à 1823, puis sur les banquettes supérieures du centre gauche, mais votant avec le centre, de 1824 à 1826, et finalement au centre en 1827. Décoré de l'étoile de la Légion-d'Honneur en 1822.

222. CALEMARD-LAFAYETTE. HAUTE-LOIRE.

Substitut au procureur impérial au tribunal civil du Puy en 1811; procureur du Roi près le même tribunal en 1815; décoré de l'étoile de la Légion-d'Honneur en 1821. Nommé député par l'arrondissement du Puy en 1824, a siégé au centre de 1824 à 1827. Président de chambre à la cour royale de Lyon en 1827. Nommé président du collége électoral de l'arrondissement du Puy, qui l'a réélu député en novembre 1827. (Cette nomination, confirmée dans la séance du 12 février 1828, a été précédée de débats de la plus haute importance pour le rétablissement de l'ordre légal dans les élections.) 77

223. CALMELET-DAEN. INDRE-ET-LOIRE.

Procureur général près le tribunal criminel et spécial d'Indre-et-Loire en 1800; chevalier de la Légion-d'Honneur en 1804; substitut au procureur général à la cour impériale d'Orléans en 1811; remplacé en 1815; conseiller honoraire à la cour royale d'Orléans en 1820. Nommé député par l'arrondissement de Tours en novembre 1827. 78

224. CALMON. LOT.

Inspecteur général de l'Enregistrement en 1809; décoré

Digitized by Google

de l'étoile de la Légion-d'Honneur en 1815; administrateur et chef de la 1re division de l'Enregistrement et des Domaines en 1815. Nommé député par le grand collége en 1820, a siégé au centre de 1820 jusqu'avant la session d'été de 1822, puis au centre gauche de 1822 à 1823. En novembre 1827, les électeurs de l'arrondissement de Puy-l'Évêque avaient nommé leur député M. de Folmont; mais celui-ci ayant donné sa démission le 16 février 1828, ils ont nommé le 9 avril suivant M. Calmon. 79

225. Baron CALVET-MADAILLAN (*Joseph-Thibault*). Ariège.

Ancien garde du corps de Louis XVI. A siégé au Corps-Législatif de 1809 à 1814; continué à la Chambre de 1814 à 1815. Chevalier de la Légion-d'Honneur en 1811; créé baron en 1812; questeur de 1813 à 1815; chevalier de Saint-Louis en 1814. Nommé député en 1815, a siégé au centre gauche à la Chambre de 1815 à 1816; réélu en 1816, y a encore siégé jusqu'en 1819. Officier de la Légion-d'Honneur le 13 décembre 1814; conseiller de préfecture en 1817; directeur des contributions indirectes à Foix et Pamiers en 1820.

226. Baron de CALVIÈRES (*Jules*). Gard.

Propriétaire. Chevalier de Saint-Louis. Nommé député en 1815, a siégé au côté droit à la Chambre de 1815 à 1816; réélu en 1816, a siégé à droite de 1816 à 1818; réélu en 1820, et par le grand collége en 1823 et 1824, a siégé au côté droit de 1820 à 1827. Chef d'état-major des gardes nationales du Gard, sous M. le comte Charles de Vogué en 1816; décoré de l'étoile de la Légion-d'Honneur en 1820; préfet de Vaucluse (67,000 fr.) en 1822, de l'Isère (93,000 fr.) en 1823, des Hautes-Pyrénées (64,000 fr.) le 12 novembre 1828.

Digitized by Google

227. Marquis de CALVIÈRE-VENEZOBRE. GARD.

Propriétaire. Après avoir été employé dans la garde écossaise rouge en 1814, et décoré de l'étoile de la Légion-d'Honneur, il fut nommé colonel des dragons de l'Hérault en 1816, qu'il a quittés en 1818. Nommé député par le grand collége en 1824, a siégé au centre de 1824 à 1827. Créé pair de France le 5 novembre 1827.

228. Marquis de CAMBON (*Auguste*). HAUTE-GARONNE.

Propriétaire. Chevalier de Saint-Louis et de la Légion-d'Honneur; maire de Bonrepos. Nommé député en 1824, a siégé au centre de 1824 à 1826, puis au centre gauche derrière M. Royer-Collard, et votant avec l'opposition de droite en 1827. Réélu député par le grand collége en novembre 1827. Conseiller d'État en service ordinaire le 12 novembre 1828. 80

229. Baron de CAMBON (*Alexandre*). TARN.

Conseiller à la cour impériale de Toulouse en 1811; créé baron en 1813; président de Chambre à cette même cour royale en 1818; décoré de l'étoile de la Légion-d'Honneur en 1822. Nommé député par le grand collége en novembre 1827. Premier président de la cour royale d'Amiens le 13 avril 1828. 81

230. Baron CAMET DE LA BONNARDIÈRE (*Jean-Philippe-Gaspard*). SEINE.

Propriétaire. Maire du 11e arrondissement de Paris, et chevalier de la Légion-d'Honneur dès 1804; créé baron et fait maître des requêtes en service ordinaire en 1814; officier de la Légion-d'Honneur le 2 août 1814. Nommé député en 1815, a siégé au centre à la Chambre de 1815 à 1816. Chevalier de l'ordre de Saint-Michel en 1820.

Digitized by Google

231. Baron CAMUS DE RICHEMONT. Allier.

Après avoir commencé sa carrière dans l'arme du génie, il était déjà capitaine en 1798; envoyé comme chef de bataillon avec l'expédition du général Decaen aux Indes orientales en 1802; chevalier de la Légion-d'Honneur le 14 juin 1804; colonel en 1807; fait prisonnier de guerre par les Anglais à son retour en France en 1807; rentré en 1810; envoyé à Danzig en 1811, où, par la disposition des batteries et redoutes, il a aussi puissamment que le général Rapp même, contribué à la glorieuse défense de cette place de 1813 à 1814. Officier de la Légion-d'Honneur le 15 mars 1812; créé baron en 1812; chevalier de Saint-Louis, puis maréchal de camp le 7 août 1814. A siégé à la Chambre des Représentans pendant les cent jours. Retiré du service en 1823. Nommé député par l'arrondissement de Montluçon en novembre 1827. 82

232. Marquis de CANDAU. Basses-Pyrénées.

Magistrat au parlement de Pau avant la révolution, aujourd'hui propriétaire. Nommé député par le grand collége en 1824, a siégé au côté droit de 1824 à 1827. En novembre 1827, les électeurs réunis en un collége unique à Pau lui ont donné pour successeur, M. Casimir d'Angosse.

233. Comte de CANOUVILLE. Seine-Inférieure.

Auditeur au conseil d'État en 1805; l'un des inspecteurs généraux de la comptabilité du mobilier et des bâtimens de la couronne en 1806; maréchal des logis du palais des Tuileries en 1807. A siégé au Corps-Législatif de 1811 à 1814; continué à la Chambre de 1814 à 1815. Chevalier de la Légion-d'Honneur en 1811; officier le 26 octobre 1814.

234. Baron CANUEL. Vienne.

Général de division le 28 novembre 1793; chevalier de

Digitized by Google

la Légion-d'Honneur en 1804. Après être resté long-temps hors d'activité, il obtint le commandement de la 2e division militaire à Mézières en 1805; de la 25e à Liége en 1806; remplacé en 1807; disparaît du cadre des officiers généraux en 1809. Rentré en activité et fait chevalier de Saint-Louis en 1814; commandant la 19e division militaire à Lyon en 1815. Nommé député en 1815, a siégé au côté droit à la Chambre de 1815 à 1816. Remplacé à Lyon et créé baron en 1817; commandant une division du cordon sanitaire, devenu armée d'Espagne, de 1822 à 1823; commandeur de la Légion-d'Honneur le 4 octobre 1823; à son retour de l'Espagne, commandant la 21e division militaire à Bourges en 1823; grand-officier de la Légion-d'Honneur le 23 mai 1825.

235. CAQUET. Eure-et-Loir.

Propriétaire. Nommé député en 1816, a siégé au côté droit de 1816 à 1819; réélu en 1820, y a encore siégé jusqu'en 1823.

236. Comte de CARAMAN (*Maurice*). Nord.

(Un M. de Caraman avait été capitaine, officier d'ordonnance de l'Empereur). Maréchal de camp du 4 juin 1814, puis chevalier de Saint-Louis et officier de la Légion-d'Honneur le 11 janvier 1815. A siégé à la Chambre de 1814 à 1815. Commandant le département du Pas-de-Calais à Arras, de 1816 à 1817; commandeur de la Légion-d'Honneur le 18 mai 1818; inspecteur de cavalerie de 1819 à 1821, puis en 1823; commandeur de Saint-Louis le 20 août 1823. Nommé député par l'arrondissement de Maubeuge en 1824, a siégé au côté droit de 1824 à 1827. En disponibilité depuis 1824. Chevalier de l'ordre de Saint-Lazare et de Notre-Dame du Mont-Carmel en 1825. Créé pair de France le 5 novembre 1827.

237. De CARCARADEC. Côtes-du-Nord.

Propriétaire, et maire de la commune de Buhulien. Nommé

Digitized by Google

député par l'arrondissement de Lannion, qu'il a présidé, en 1824, a siégé au centre de 1824 à 1827. Décoré de l'étoile de la Légion-d'Honneur en 1825. Nommé président de l'arrondissement de Lannion, qui l'a réélu député en novembre 1827. 83

238. Baron CARDENEAU. Landes.

Parti pour l'armée en 1792, était déjà colonel du 101e régiment en 1798; officier de la Légion-d'Honneur le 14 juin 1804; général de brigade le 1er mars 1807; créé baron en 1811; commandant une brigade d'infanterie au blocus de Strasbourg pendant les cent jours. Nommé député en 1818, a siégé au centre gauche de 1818 jusqu'à la fin de la session d'été de 1822. Retiré du service en 1824.

239. De CARDONNEL. Tarn.

Commerçant à Alby. Après avoir été nommé membre du conseil des Cinq-Cents en 1797, il fut une seconde fois nommé au Corps-Législatif, où il a siégé depuis 1811 jusqu'en 1814; continué à la Chambre de 1814 à 1815. Officier de la Légion-d'Honneur le 9 janvier 1815. Réélu député en septembre 1815, était un des secrétaires de la Chambre de 1815 à 1816; réélu en 1816, 1819, et par l'arrondissement d'Alby en 1824, a siégé à l'extrême droite de 1816 à 1827. Nommé président de chambre à la cour royale de Toulouse en 1815. Il a fait précéder son nom de la particule *de* depuis 1818. Conseiller à la cour de cassation le 16 mai 1821; commandeur de la Légion-d'Honneur le 22 mai 1825. Nommé président du collége électoral de l'arrondissement d'Alby, qui l'a réélu député en novembre 1827. 84

240. CARRÉ. Côtes-du-Nord.

Maître de forges. Nommé membre de la Chambre des Représentans pendant les cent jours; réélu député en 1815, a siégé au centre gauche à la Chambre de 1815 à 1816; réélu en 1819, y a encore siégé jusqu'en 1820.

Digitized by Google

241. CARRELET DE LOISY. Saône-et-Loire.

Propriétaire. Nommé député par le grand collége en 1824, a siégé à la banquette supérieure de l'extrême droite de 1824 à 1827. Décoré de l'étoile de la Légion-d'Honneur en 1824.

242. CAROILLON DE VANDEUIL. Haute-Marne.

Maître de forges à Humberville près Chaumont, chevalier de la Légion-d'Honneur. Nommé député par l'arrondissement de Langres en novembre 1827. 85

243. Chevalier CASENAVE (*Antoine*). Basses-Pyrénées.

Né le 9 septembre 1763. Substitut au procureur général près le parlement de Pau à la révolution. Nommé député à la Convention nationale en 1792; puis passé au conseil des Cinq-Cents en 1796, et enfin au Corps-Législatif en 1800, où il a siégé jusqu'en 1804; réélu en 1810, y a encore siégé de 1811 à 1814; continué à la Chambre de 1814 à 1815, puis à celle des Représentans pendant les cent jours. Chevalier de la Légion-d'Honneur en 1811; maire de Monein de 1816 à 1825.

244. CASSAIGNOLLES. Gers, Ardèche.

Juge à la cour d'appel d'Agen en 1805. Nommé député du Gers en 1816, 1817, et par l'arrondissement de Condom avant la session d'été de 1822, a siégé au côté gauche de 1816 à 1819; secrétaire de la Chambre de 1819 à 1820, puis au centre gauche de 1820 à 1823. Non employé à la cour royale d'Agen, de 1816 à 1818. Passé premier président de la cour royale de Nîmes en 1818; décoré de l'étoile de la Légion-d'Honneur en 1826. Réélu député par le grand collége de l'Ardèche le 23 décembre 1828, en remplacement de M. de Granoux, mort le 13 juillet précédent. 86

Digitized by Google

245. Comte de CASTÉJA (*André*). HAUTE-VIENNE.

Auditeur au conseil d'État en 1810; en cette qualité sous-préfet à Boulogne en 1812, où il a reçu le Roi Louis XVIII à son débarquement le 8 avril 1814. Parti pour Gand pendant les cent jours; nommé officier de la Légion-d'Honneur, étant à Gand, le 17 mai 1815; préfet provisoire du Pas-de-Calais en juillet, puis en définitif préfet du Haut-Rhin (76,000 fr.) en septembre 1815; préfet de la Haute-Vienne (66,000 fr.) en 1820, puis de la Vienne (70,000 fr.) en 1824, peu avant que le grand collége du département de la Haute-Vienne, qu'il venait de quitter, l'ait nommé député pour la première Chambre septennale. Il a siégé au centre gauche de 1824 à 1826, puis à la seconde banquette de l'extrême gauche en 1827, mais votant toujours avec le centre. Commandeur de la Légion-d'Honneur le 19 mai 1825; préfet de la Meurthe (99,000 fr.) le 27 janvier, ne s'y est pas rendu, étant mort à Paris le 11 mars 1828.

246. Vicomte de CASTÉJA (*Biaudos*). SOMME.

Chef d'escadron au régiment de cuirassiers d'Orléans le 20 décembre 1820; chevalier de la Légion-d'Honneur; fait chevalier de Saint-Louis et passé chef-d'escadron aux lanciers de la garde royale le 27 août 1826. Nommé député par le grand collége en novembre 1827. 87

247. CASTEL. SEINE-INFÉRIEURE.

Négociant à Dieppe. Nommé député en 1815, a siégé au centre gauche à la Chambre de 1815 à 1816; réélu en 1816, y a encore siégé jusqu'en 1819. Membre du conseil général de commerce de 1820 à 1825.

248. Vicomte de CASTELBAJAC. GERS, HAUTE-GARONNE.

Né en 1776. Émigré rentré en 1814. Nommé député du

Gers en 1815, a siégé à l'extrême droite à la Chambre de 1815 à 1816; réélu en 1816, y a encore siégé jusqu'en 1817. Nommé député de la Haute-Garonne en remplacement de M. Daldeguier décédé en 1819, et par l'arrondissement de Toulouse (premier) en 1821 et 1824, a siégé à l'extrême droite de 1819 à 1820; secrétaire de la Chambre de 1820 jusqu'après la session d'été de 1822; à l'extrême droite en 1823; à la première banquette de l'extrême gauche en 1824; à la banquette la plus élevée du même côté de 1825 à 1826, et finalement au centre et le plus près de M. de Villèle en 1827. Décoré de l'étoile de la Légion-d'Honneur et nommé conseiller d'État, directeur des Haras, de l'Agriculture, Commerce et Manufactures le 28 mai 1822; directeur général des Douanes en 1824; officier de la Légion-d'Honneur le 19 mai 1825; commandeur le 29 octobre 1825; créé pair de France le 5 novembre 1827. Remplacé à la direction générale des Douanes par M. le baron de Villeneuve-Bargemont (Julien), préfet de Saône-et-Loire et député de la Haute-Saône, le 13 février 1828.

249. CASTELLI. Corse.

Premier président de la cour impériale d'Ajaccio en 1809. Nommé député en 1816, a siégé au centre de 1816 à 1819. Premier président honoraire de la même cour royale en 1816.

250. Vicomte CASTEX. Bas-Rhin.

Après avoir parcouru les grades inférieurs durant les premières campagnes, il était colonel du 20e régiment de chasseurs à cheval et officier de la Légion-d'Honneur en 1806; commandant de la Légion le 11 juillet 1807; créé baron en 1808; fait général de brigade en 1809; passé, en cette qualité, major aux grenadiers à cheval de la garde impériale en 1812; général de division après la bataille de Hanau le 28 novembre 1813; chevalier de Saint-Louis en 1814; commandant de la 6e division militaire (Besançon)

Digitized by Google

en 1817; grand-officier de la Légion-d'Honneur le 24 août 1820; commandeur de Saint-Louis le 1er mai 1821; créé vicomte en 1822; employé à l'armée d'Espagne en 1823. Nommé député par le grand collége du Bas-Rhin en 1824, a siégé au centre de 1824 à 1827. Passé au commandement de la 5e division militaire (Strasbourg) en 1825; grand'croix de Saint-Louis le 3 novembre 1827. Nommé président du grand collége, n'a pas été réélu en novembre 1827. Les électeurs lui ont donné pour successeur M. Florent Saglio.

251. CATELLAN. Haute-Garonne.

Propriétaire. Nommé député en 1815, a siégé au côté droit à la Chambre de 1815 à 1816.

252. CAUCHARD. Haute-Saône.

Propriétaire. Nommé député en 1815, a siégé au centre à la Chambre de 1815 à 1816.

253. CAUMARTIN. Côte-d'Or.

Maître de forges Nommé député en 1816, 1817, et par l'arrondissement de Châtillon avant la session d'été de 1822, a siégé à l'extrême gauche de 1816 à 1823. Mort en 1823.

254. CAUMARTIN. Somme.

Juge à la cour de justice criminelle et spéciale de la Somme en 1806; procureur impérial près le tribunal civil d'Amiens en 1807; président du même en 1818. Nommé député par l'arrondissement d'Amiens (ville) en novembre 1827. 88

255. Comte de CAUMONT-LAFORCE. Tarn-et-Garonne.

Émigré rentré en 1800. Propriétaire. A siégé au Corps-Législatif de 1811 à 1814. Décoré de l'étoile de la Légion-d'Honneur en 1811; nommé chevalier de Saint-Louis, chef-d'escadron adjoint à la garde nationale à cheval de Paris, et reprit en même temps sa croix et son titre de chevalier de

Digitized by Google

Malte, seulement connu dans nos temps modernes sous celui de chevalier de Saint-Jean de Jérusalem, depuis que les Anglais se sont emparés de cette île. Nommé député en 1815, a siégé au côté droit à la Chambre de 1815 à 1816. Nommé colonel en second en 1815. Réélu député en 1816, y a siégé jusqu'en 1818; réélu par le grand collége en 1824, a siégé à l'extrémité du second banc de l'extrême droite de 1824 à 1827. Nommé colonel commandant de la garde à cheval, puis officier de la Légion-d'Honneur le 19 mai 1825. A continué à commander la garde nationale à cheval jusqu'à son licenciement le 29 avril 1827. Nommé président du collége électoral de l'arrondissement de Montauban, qui ne l'a pas réélu en novembre 1827.

256. Baron CAUNA. Landes.

Propriétaire. Maire de Saint-Sever en 1815, remplacé en 1819; renommé de nouveau en 1824; décoré de l'étoile de la Légion-d'Honneur en 1826. Nommé député par le grand collége en novembre 1827. 89

257. Marquis de CAUSANS. Vaucluse.

Émigré rentré en 1814. Fait lieutenant-général le 23 août 1814; chevalier de Saint-Louis. Nommé député en 1815, a siégé au côté droit à la Chambre de 1815 à 1816; réélu en 1816 et 1819, a continué à y siéger de 1816 à 1823.

258. CAVÉ D'HAUDICOURT. Oise.

Propriétaire. Maire de Tartigny. Nommé député par le grand collége en 1824, a siégé au centre de 1824 à 1827. Décoré de l'étoile de la Légion-d'Honneur en 1825.

259. Baron CAYROL (*Sébastien*). Nièvre.

Ancien commissaire des guerres pendant les premières campagnes; chevalier de la Légion-d'Honneur le 14 juin 1804;

Digitized by Google

commissaire ordonnateur le 30 août 1808 ; non employé de 1812 à 1814. Créé baron et fait chevalier de Saint-Louis en 1815; intendant militaire par suite de l'ordonnance du 29 juillet 1817. Nommé député en 1820, a siégé au côté droit jusqu'à la fin de la session d'été de 1822. Officier de la Légion-d'Honneur le 25 avril 1821. Mort le 22 novembre 1826.

260. Baron de CAZE-LABOVE. Seine.

Membre du directoire central des hôpitaux militaires en 1799 ; juge suppléant au tribunal civil de Paris de 1805 à 1806. A siégé au Corps-Législatif de 1808 à 1814 ; continué à la Chambre de 1814 à 1815. Chevalier de la Légion-d'Honneur en 1810 ; maître des comptes, conseiller à vie à la cour des comptes en 1812 ; maître des requêtes honoraire en 1815. Mort en 1824.

261. CESBRON-LAVAUX. Maine-et-Loire.

Négociant à Chollet. Nommé député en 1820, a siégé au côté gauche de 1820 à 1823.

262. CHABAILLER. Haute-Loire.

Négociant au Puy. Nommé député en 1820, a siégé au centre, centre gauche ou centre droit, indifféremment, de 1820 à 1823.

263. Baron CHABAUD-LA TOUR (*Antoine-Georges-François*). Gard.

Né à Paris le 15 mars 1779, de parens protestans originaires du Languedoc. D'abord officier du génie, puis d'infanterie dans le régiment de Rohan-Soubise (84ᵉ de l'arme), puis encore passé au commandement d'un bataillon de volontaires, est émigré en 1792 et rentré en 1794. Membre du conseil des Cinq-Cents en 1797, du Tribunat en 1799 ; chevalier de la Légion-d'Honneur le 14 juin 1804 ; sorti du Tribunat lors de sa dissolution en 1807. Membre du Corps-

Digitized by Google

Législatif de 1808 à 1814 ; a continué à la Chambre de 1814 à 1815. Officier de la Légion-d'Honneur le 9 janvier 1815. Réélu député en 1817, a siégé au centre gauche de 1817 jusqu'après la session d'été de 1822 ; réélu en remplacement de M. le comte Vignolle, décédé le 13 décembre 1824, par l'arrondissement de Saint-Hippolyte en 1825, a siégé au centre gauche de 1825 à 1827.

264. Comte CHABOT-DUPARC (*Auguste*). Vendée.

(Un comte Chabot avait été chambellan de l'Empereur de 1809 à 1814). Propriétaire ; chevalier de Saint-Louis. Nommé député par le grand collége en novembre 1827. 90

265. Marq. de CHABRILLANT-MORETON. Drôme.

Officier dans le régiment des carabiniers à la révolution. Émigré en 1790, rentré en 1799, et réintégré dans une grande partie de ses biens. Chambellan de l'Empereur de 1809 à 1814 ; nommé chevalier de Saint-Louis en 1814. Député en 1815, a siégé au côté droit à la Chambre de 1815 à 1816 ; réélu en 1816, y a siégé jusqu'en 1820 ; réélu par le grand collége en 1824, a siégé à l'extrême droite de 1824 à 1827. M. de Chabrillant, après avoir été gentilhomme d'honneur de S. A. R. Monsieur, avec le rang de chef d'escadron dès 1815, y est encore resté en qualité de gentilhomme honoraire sous S. M. Charles X. Nommé président du grand collége, n'a pas été réélu en novembre 1827.

266. Comte CHABROL DE CROUZOL (*André-Jean*). Puy-de-Dôme.

Né à Riom. Frère aîné des trois comtes de Chabrol suivans. Auditeur au conseil d'État, chevalier de la Légion-d'Honneur, et président (par intérim) de la cour d'appel d'Orléans en 1804 ; maître des requêtes en 1805 ; membre du conseil général de liquidation en Toscane en 1808 ; président de chambre à la cour impériale de Paris, puis inten-

Digitized by Google

dant général des finances en Illyrie. Conseiller d'État, préfet du Rhône, puis officier de la Légion-d'Honneur le 13 octobre 1814; commandeur de la Légion le 11 février 1815. Sans fonctions durant les cent jours; retourné à sa préfecture le 8 juillet 1815. Sous-secrétaire d'État au ministère de l'intérieur en 1817; sorti en 1818. Directeur général de l'Enregistrement et des Domaines en 1820. Nommé député par le grand collége en 1820 et 1821, a siégé au centre droit jusqu'en 1822, puis au centre en 1823. Nommé grand-officier de la Légion-d'Honneur le 18 août, et créé pair de France le 23 décembre 1823. Ministre de la marine le 22 octobre 1824, en remplacement de M. de Clermont-Tonnerre; remplacé le 3 mars 1828 par le baron Hyde de Neuville, mais conservé ministre d'État, membre du conseil privé. De plus, décoré de la grand'croix de l'ordre de Saint-Joseph de Toscane.

267. Comte CHABROL DE VOLVIC (*Gilbert-Joseph-Gaspard*). SEINE, PUY-DE-DÔME.

Né à Riom. Frère puîné du précédent. Ancien élève de l'École Polytechnique; nommé sous-préfet de Pontivy en 1804; préfet de Montenotte (Savone) en 1805; décoré de l'étoile de la Légion-d'Honneur en 1811; maître des requêtes et préfet de la Seine en 1812. Conservé à la première restauration, et nommé conseiller d'État et officier de la Légion-d'Honneur en 1814. Hors de fonctions durant les cent jours. Le 8 juillet 1815, il fut mis de nouveau à la préfecture de la Seine (375,000 fr.), avec le titre de conseiller d'État. Membre de la Société royale d'Agriculture en 1815; de l'Académie royale des Beaux-Arts en 1817. Nommé député de la Seine en 1817, a siégé au centre jusqu'en 1818. Commandeur de la Légion-d'Honneur le 1er mai 1821; grand-officier le 31 décembre 1823. Réélu député du Puy-de-Dôme par l'arrondissement de Riom en 1824, a siégé au centre de 1824 à 1827. M. de Chabrol est de plus chevalier de l'ordre de l'Aigle-Rouge de Prusse (2e classe), et com-

mandeur du Lion-Belgique des Pays-Bas. Réélu député par le grand collége en novembre 1827, les électeurs de Riom lui ayant donné pour successeur M. le marquis Augustin de Leyval. 91

268. Comte CHABROL DE CHAMÉANE (*A.-J.*). Nièvre.

Frère du précédent; né à Riom. Propriétaire de forges; décoré de l'étoile de la Légion-d'Honneur, et maire de Nevers de 1815 à 1816. Nommé député en 1818, et par l'arrondissement de Nevers en 1823 et 1824, a siégé au centre droit de 1818 jusqu'après la session d'été de 1822, au centre en 1823, et au centre droit de 1824 à 1827. Gentilhomme honoraire de la chambre du Roi en 1825. Nommé président du collége électoral de l'arrondissement de Nevers, qui ne l'a pas réélu en novembre 1827. Les électeurs lui avaient donné pour successeur M. Dupin aîné; mais ce dernier ayant encore été nommé tant à La Charité qu'à Mamers (Sarthe), et après avoir opté pour La Charité, il a été remplacé dans l'arrondissement de Nevers le 22 avril 1828 par M. Louis Boigues.

269. Comte CHABROL DE TOURNOEL. Puy-de-Dôme.

Frère du précédent; né à Riom. Propriétaire; maire de Riom de 1815 à 1816. Nommé député en 1815, a siégé au centre à la Chambre de 1815 à 1816; réélu en 1816, et par l'arrondissement de Riom en 1821, a siégé au centre de 1816 à 1821, au centre droit de 1821 jusqu'après la session d'été de 1822, puis au centre en 1823. Décoré de l'étoile de la Légion-d'Honneur en 1815, et gentilhomme honoraire de la chambre du Roi en 1822.

270. CHABRON DE SOLILHAC. Haute-Loire.

Officier de l'armée vendéenne sous Charrette, dont il était devenu l'aide-de-camp. Fait colonel et décoré de l'étoile de la Légion-d'Honneur à la première restauration en 1814.

Digitized by Google

Nommé député en 1815, a siégé au centre à la Chambre de 1815 à 1816; réélu en 1816, et par le grand collége en 1820 et 1824, a siégé au centre droit de 1816 à 1819, au centre de 1819 à 1820, au côté droit de 1820 à 1821, et finalement au centre de 1821 à 1827. Prévôt de la cour prévotale du Cher de 1816 à 1817. Commandant de la place d'Amiens et chevalier de Saint-Louis en 1819. Nommé président du grand collége, qui l'a réélu député en novembre 1827. 92

271. CHAGRIN DE BRULEMAIL. Orne.

Propriétaire. Maire de Séez en 1815. Nommé président du collége électoral d'Alençon, qui ne l'a pas élu député en novembre 1827; il l'a été dix jours plus tard par le grand collége. 93

271 *bis*. CHALLAN (*Antoine-Didier*).

Procureur du Roi au bailliage de Meulan; devenu procureur général syndic du département de Seine-et-Oise en 1791. Nommé membre du conseil des Cinq-Cents en 1798, puis tribun en 1799. Chevalier de la Légion-d'Honneur le 14 juin 1804. Après la suppression du Tribunat en 1807, il est passé au Corps-Législatif, où il a siégé jusqu'en 1814; continué à la Chambre de 1814 à 1815.

272. Marquis de CHALVET-ROCHEMONTAIX. Haute-Garonne.

Propriétaire. Nommé député par le grand collége en 1821, a siégé au côté droit de 1821 à 1823.

273. Comte CHAMBOST. Rhône.

Propriétaire. Ex-colonel de gardes nationales; chevalier de Saint-Louis et de la Légion-d'Honneur. Nommé député en 1820, a siégé au côté droit jusqu'avant la session d'été de 1822.

274. De CHAMORIN. Marne.

Propriétaire. Maire de Châlons-sur-Marne de 1815 à 1816;

Digitized by Google

chevalier de la Légion-d'Honneur. A siégé à la Chambre des Représentans pendant les cent jours. Réélu député en 1815, a siégé au côté droit à la Chambre de 1815 à 1816.

275. De CHAMPFLOUR. Allier.

Propriétaire. Maire de Moulins dès 1815. (Son nom, aujourd'hui décomposé par la particule, et qui le fait passer à la lettre C au lieu de celle de D, était jadis Dechampflour). Nommé député par le grand collége en 1824, a siégé au côté droit de 1824 à 1827. Décoré de l'étoile de la Légion-d'Honneur en 1825.

276. De la CHAMPIONNIÈRE (*Lucas*). Loire-Inférieure.

Propriétaire. Chevalier de Saint-Louis. Nommé député par l'arrondissement de Saint-Philbert en novembre 1827, avait siégé au centre droit à la session de 1828. Mort en sa terre près Nantes le 22 novembre 1828. Remplacé le 13 janvier 1829 par M. de Saint-Aignan (Auguste.)

277. De CHAMPVALLINS (*Dugaigneau*). Loiret.

Substitut au procureur impérial près le tribunal civil d'Orléans en 1811; conseiller à la cour royale d'Orléans en 1815; décoré de l'étoile de la Légion-d'Honneur en 1823. Nommé député par le grand collége en novembre 1827. 94

278. CHAMPY. Vosges.

Maître de forges à Framont; membre du conseil général des manufactures et fabriques de 1811 à 1819. Nommé député en 1820, a siégé au côté gauche de 1820 à 1823. Réélu par le grand collége en novembre 1827; mais cette élection, ainsi que toutes celles des Vosges, ayant été annulée par la Chambre de 1828 (*voyez* la note annexée à l'article de M. Cuny), M. Champy a été de nouveau réélu le 22 avril 1828. 95

Digitized by Google

279. CHANCEL (*Prosper*). CHARENTE.

Procureur général près le tribunal civil d'Angoulême en 1800. A siégé au Corps-Législatif de 1808 à 1814; continué à la Chambre de 1814 à 1815. Président du tribunal d'Angoulême en 1809. Passé procureur du Roi près le tribunal de Ruffec en 1819; président du même en 1821.

280. CHANTELAUZE. LOIRE.

Substitut au procureur royal près le tribunal civil de Montbrison en 1814; avocat général près la cour royale de Lyon en 1815; décoré de l'étoile de la Légion-d'Honneur en 1821; procureur général près la cour royale de Riom en 1826. Nommé député par l'arrondissement de Montbrison en novembre 1827. 96

281. Chevalier CHAPPUIS. VAUCLUSE.

Né dans le comtat Venaissin le 2 mars 1764. Nommé député au conseil des Cinq-Cents en 1795; sorti en 1799; élu membre du Corps-Législatif en 1802, y a siégé jusqu'en 1814; continué à la Chambre de 1814 à 1815, puis à celle des Représentans pendant les cent jours. Chevalier de la Légion-d'Honneur le 14 juin 1804; officier le 2 novembre 1814.

282. CHARDEL. SEINE.

Juge suppléant au tribunal civil de Paris en 1806; titulaire en 1809. Nommé député par le sixième arrondissement électoral de Paris le 22 avril 1828, en remplacement de M. le baron Ternaux, qui, précédemment nommé par ce même arrondissement, ainsi que par celui de Saint-Junien (Haute-Vienne) en novembre 1827, a opté pour ce dernier. 97

283. CHARDONNET. SAÔNE-ET-LOIRE.

Sous-préfet à Châlons, et décoré de l'étoile de la Légion-d'Honneur en 1822; chevalier de l'ordre de Saint-Jean de

Jérusalem en 1823. Nommé député par le grand collége en novembre 1827; mais sa nomination ayant été annulée dans la séance du 11 février 1828, pour cause d'insuffisance du cens d'éligibilité, les électeurs du collége, réunis les 10 et 11 avril suivant, lui ont donné pour successeur M. Moyne.

284. Comte de CHARENCEY. Orne.

Propriétaire. Chevalier de Saint-Louis. Nommé député par le grand collége avant la session d'été de 1822 et en 1824, a siégé au centre droit pendant la session d'été de 1822, au centre en 1823, et finalement à l'extrême gauche (deuxième banquette), mais appartenant à l'opposition de droite, de 1824 à 1827. Réélu par le grand collége en novembre 1827. Conseiller d'État en service extraordinaire le 12 novembre 1828. 98

285. CHARLEMAGNE. Indre.

Propriétaire. Nommé député en 1818, a siégé au côté gauche de 1818 jusqu'à la fin de la session d'été de 1822.

286. Comte de CHASTELLUX. Yonne.

Né le 14 février 1780. Auditeur au conseil d'État en 1810; en cette qualité sous-préfet à Hambourg de 1811 à 1814; chevalier de Saint-Louis et colonel des chasseurs de la Côte-d'Or en 1815; gentilhomme de la chambre du Roi et chevalier de la Légion-d'Honneur en 1820. Nommé député par le grand collége en 1821, a siégé au côté droit de 1821 à 1822, au centre droit pendant la session d'été de 1822, et finalement au centre en 1823. Maréchal de camp le 13 décembre 1821; créé pair de France le 23 décembre 1823; officier de la Légion-d'Honneur le 19 mai 1825.

287. De CHATEAUFORT (*Bouteiller*). Sarthe.

Propriétaire. Maire du Mans depuis 1815. Nommé député par l'arrondissement du Mans en 1827. 99

Digitized by Google

288. De CHATELLIER. Gard.

Propriétaire. Maire de Nîmes et chevalier de la Légion-d'Honneur en 1825. Nommé député par le grand collége en novembre 1827. 100

289. Comte de CHATENEY-LANTY (*Gérard-Louis-Guy*). Côte-d'Or.

Né le 31 janvier 1748. Maréchal de camp. Nommé député du bailliage de Châtillon-sur-Seine aux États-Généraux en 1789. Sorti de l'Assemblée nationale en 1792; a siégé au Corps-Législatif de 1811 à 1814; continué à la Chambre de 1814 à 1815. Chevalier de la Légion-d'Honneur en 1814.

290. Marquis de CHAUVELIN (*Bernard-François*). Côte-d'Or.

Né à Paris le 29 novembre 1766. Capitaine de hussards et maître de la garde-robe de Louis XVI à la révolution. Nommé adjudant-général et envoyé en Angleterre en qualité d'ambassadeur en avril 1792, d'où il est retourné en 1793. Passé membre du Tribunat en 1800. Préfet de la Lys à Bruges, et chevalier de la Légion-d'Honneur en 1804; conseiller d'État en 1810; officier de la Légion-d'Honneur le 30 juin 1811; intendant de la Catalogne à Gironne de 1811 à 1813; conseiller d'État honoraire en 1815. Retiré dans l'ancienne mère abbaye de Cîteaux près Nuits, dont il a fait l'acquisition. Nommé député en 1816, 1817, et par l'arrondissement de Beaune avant la session d'été de 1822, a siégé à l'extrême gauche de 1816 à 1823. Réélu par l'arrondissement de Dijon en novembre 1827. 101

291. Chevalier CHAUVIN DE BOIS-SAVARY. Deux-Sèvres.

Propriétaire. A siégé au Corps-Législatif de 1812 à 1814; continué à la Chambre de 1814 à 1815; réélu député en

Digitized by Google

1815, a siégé au centre à la Chambre de 1815 à 1816. Officier de la Légion-d'Honneur le 7 janvier 1815; receveur particulier des finances à Saumur en 1815.

292. Chevalier CHERROU DE LA ROULIÈRE. DEUX-SÈVRES.

Propriétaire. Lieutenant de louveterie dès 1810. Nommé député en 1815, a siégé au centre à la Chambre de 1815 à 1816. Maire de Niort de 1815 à 1818, qu'il a été remplacé par M. le comte de Sainte-Hermine. Réélu député par l'arrondissement de Niort en 1824, a siégé au centre de 1824 à 1827. Décoré de l'étoile de la Légion-d'Honneur en 1824, et de nouveau maire de Niort en 1825. Nommé président du collége électoral de l'arrondissement de Niort, qui ne l'a pas réélu député en novembre 1827. En novembre 1827, M. Mauguin avait été nommé député à Niort; mais cette nomination ayant été annulée pour cause de formalités contraires à la loi, mais résultant de circonstances indépendantes de la volonté des électeurs dans un moment de surprise pour improviser des élections, ces derniers, réunis les 8 et 9 avril 1828, ont donné pour successeur à M. Mauguin, leur premier mandataire, M. Tonnet-Hersant.

293. Vicomte de CHEFFONTAINE. FINISTÈRE.

. . . . . Nommé chevalier de Saint-Louis et aide-de-camp de monseigneur le duc de Bourbon en 1814, probablement comme colonel, puisqu'il a été promu au grade de maréchal de camp le 14 février 1815, puis au commandement du département des Côtes-du-Nord (Saint-Brieux), qu'il a quitté en 1817 pour rentrer en qualité d'aide-de-camp honoraire du duc. Inspecteur d'infanterie en 1820; officier de la Légion-d'Honneur le 1er mai 1825. Nommé député par l'arrondissement de Quimper en 1822 et 1824, a siégé au centre de 1823 à 1827. Commandant du département du Morbihan de 1821 à 1822; commandeur de la Légion-d'Honneur le 23 mai 1825.

Digitized by Google

294. CHENEVAS. Isère.

Conseiller auditeur à la cour d'appel de Grenoble en 1808; conseiller titulaire à cette même cour impériale en 1811; président de chambre en 1818. Nommé député par l'arrondissement de Grenoble en 1824, a siégé au centre de 1824 à 1826; secrétaire de la Chambre en 1827. Décoré de l'étoile de la Légion-d'Honneur en 1824. Nommé pour présider le collége électoral de Grenoble, qui ne l'a pas réélu, il fut porté député par le grand collége en novembre 1827. Les électeurs de Grenoble lui ont donné pour successeur M. Augustin Périer. Premier président de la cour royale de Grenoble le .. novembre 1828. 102

295. CHERRIER. Vosges.

Sous-préfet à Neufchâteau de 1804 à 1808. A siégé au Corps-Législatif de 1808 à 1814; continué à la Chambre de 1814 à 1815. Officier de la Légion-d'Honneur le 28 décembre 1814. Réélu député en 1815, a siégé au centre à la Chambre de 1815 à 1816. Commandant des gardes nationales de l'arrondissement de Neufchâteau de 1816 à 1818.

296. CHEVALIER-LEMORE. Haute-Loire.

Juge suppléant au tribunal civil d'Issengeaux en 1801; commissaire du Gouvernement (procureur) en 1802; décoré de l'étoile de la Légion-d'Honneur et procureur général près la cour de justice criminelle en 1804; en cette qualité auprès du tribunal civil d'Issengeaux en 1807; président du même en 1819. Nommé député en 1816, 1820, et par l'arrondissement d'Issengeaux en 1824, a siégé au côté droit de 1816 à 1821, au centre droit de 1821 à 1823, au centre de 1824 à 1826, et secrétaire de la Chambre en 1827. Nommé vice-président du tribunal civil de la Seine en 1821; passé conseiller à la cour royale de Paris en décembre 1821. Nommé président du

collége électoral de l'arrondissement d'Issengeaux, qui l'a réélu député en novembre 1827. 103

297. CHEVALLIER-MALLIBERT. Mayenne.

Propriétaire. Conseiller de préfecture depuis 1800. A siégé à la Chambre des Représentans pendant les cent jours. Remplacé au conseil de préfecture en 1815. Nommé député en 1816, a siégé au centre jusqu'en 1819.

298. Comte CHEVENON DE BIGNY. Allier.

Propriétaire. Chevalier de Saint-Louis et maire de Montluçon de 1815 à 1826. Nommé député par l'arrondissement de Montluçon en 1824, a siégé au côté droit de 1824 à 1827. En novembre 1827, les électeurs lui ont donné pour successeur M. le général baron Camus de Richemont.

299 CHEVRIER DE CORCELLES. Ain.

Conseiller auditeur à la cour impériale de Lyon en 1811; substitut au procureur royal près la même cour en 1815; président du tribunal civil de Bourg en 1820. Nommé député par l'arrondissement de Bourg en novembre 1827. Chevalier de la Légion-d'Honneur le . . janvier 1829. 104

300. CHEVRIGNY-DUTEMPLE. Eure-et-Loir.

Propriétaire. Maire de Cottainville. Nommé député par le grand collége en novembre 1827. 105

301. De CHIÈVRES. Charente-Inférieure.

Émigré rentré en 1800; percepteur du deuxième arrondissement de Rouen en 1809. Nommé député par le grand collége de la Charente-Inférieure en 1824, a siégé au côté droit de 1824 à 1826, puis à l'extrême gauche, mais appartenant à un autre côté, en 1827. Nommé percepteur à Saintes en 1826. Ce député, qui jusqu'à son entrée à la Chambre était toujours imprimé *Dechièvres*, a permis à un des secrétaires

Digitized by Google

de décomposer son nom en le portant sur le tableau de MM. les députés sous celui de *de Chièvres*. C'est aussi pour cette raison qu'il se trouve ici à la lettre C.

302. CHIFFLET (*Nicolas*). Doubs.

Conseiller à la cour impériale de Besançon en 1811 ; président de chambre en 1812. Nommé député en 1815, a siégé au côté droit à la Chambre de 1815 à 1816; réélu député en 1820, et par le grand collége en 1824, a siégé à l'extrême droite de 1820 à 1827. Nommé premier président de la cour royale de Besançon le 21 novembre 1821; de plus, décoré de l'étoile de la Légion-d'Honneur ; officier le 17 août 1824 ; créé pair de France le 5 novembre 1827.

303. CHILHAUD DE LA RIGAUDIE (*Pierre*). Dordogne.

Né à Périgueux en 1749. Juge au tribunal civil de Périgueux en 1800. A siégé au Corps-Législatif de 1805 à 1814 ; continué à la Chambre de 1814 à 1815. Conseiller à la cour impériale de Bordeaux en 1811 ; officier de la Légion-d'Honneur le 7 janvier 1815. Réélu député en septembre 1815, a siégé au côté droit à la Chambre de 1815 à 1816; réélu en 1820, avant la session d'été de 1822, et par l'arrondissement de Riberac en 1824, a siégé au côté droit de 1820 à 1823, puis au centre gauche, mais appartenant à un autre côté de la Chambre, de 1824 à 1827. Nommé président de chambre à la cour royale de Bordeaux en 1815 ; conseiller à la cour de cassation le 22 mai 1825.

304. Prince de CHIMAY. Ardennes.

Propriétaire. Chevalier de Saint-Louis et de Saint-Jean de Jérusalem. Nommé député en 1815, a siégé au côté droit à la Chambre de 1815 à 1816.

Digitized by Google

305. CHIRAT. Rhône.

Propriétaire à Lyon. A siégé au Corps-Législatif de 1810 à 1814; continué à la Chambre de 1814 à 1815.

306. CHIRON. Finistère.

Président du tribunal civil de Brest en 1807. A siégé au Corps-Législatif de 1811 à 1814; continué à la Chambre de 1814 à 1815. Décoré de l'étoile de la Légion-d'Honneur en 1814.

307. Comte de CHOISEUIL D'AILLECOURT (*Victor*). Orne.

Émigré rentré. Chevalier de Saint-Louis, puis officier de la Légion-d'Honneur le 14 septembre 1814; colonel des chasseurs de la Somme en 1816; commandeur de la Légion-d'Honneur le 1er mai 1821; maréchal de camp le 3 octobre 1823. Nommé député par le grand collége en 1824, a siégé à la troisième banquette de l'extrême gauche, mais appartenant à l'opposition de droite, de 1824 à 1827. Réélu député par le grand collége en novembre 1827. 106

308. Baron CHOLLET. Meuse.

Propriétaire. Maire du village de Mauvages, et décoré de l'étoile de la Légion-d'Honneur. Nommé député par le grand collége réuni à Verdun au lieu de Bar, chef-lieu de la préfecture, en 1824, a siégé au centre de 1824 à 1827. Fait officier de la Légion-d'Honneur le 19 mai 1825. Réélu par le grand collége encore une fois réuni à Verdun, au lieu de Bar, en novembre 1827. 107

309. CHORIÉ. Drôme.

Adjudant général chef de bataillon en 1793; adjudant-commandant colonel en 1811; retiré du service en 1814. Nommé député par l'arrondissement de Valence en 1824, a

Digitized by Google

siégé à gauche, mais appartenant au côté droit, de 1824 à 1827. Décoré de l'étoile de la Légion-d'Honneur en 1825. En novembre 1827, les électeurs de Valence lui ont donné pour successeur M. Bérenger.

310. De CHOUMEROUX. Haute-Loire.

Propriétaire; maire d'Issengeaux. Nommé député en 1815, a siégé au centre droit à la Chambre de 1815 à 1816. Décoré de l'étoile de la Légion-d'Honneur en 1825.

311. CHRÉTIEN DE FUMEGEON. Eure.

Conseiller au parlement de Rouen à la révolution; nommé conseiller à la cour impériale de Rouen en 1811; décoré de l'étoile de la Légion-d'Honneur en 1818; président de chambre en 1822. Nommé député par l'arrondissement de Pont-Audemer en 1824, a siégé au centre de 1824 à 1827. Officier de la Légion-d'Honneur le 21 mai 1825. En novembre 1827, les électeurs de Pont-Audemer lui avaient donné pour successeur M. Dupont de l'Eure; mais celui-ci ayant encore été nommé à Bernay et par le premier arrondissement de Paris, et après avoir opté pour l'arrondissement de Bernay, a été remplacé dans celui de Pont-Audemer, le 27 avril 1828, par M. Voyer d'Argenson.

312. Marquis de CIVRAC. Maine-et-Loire.

Propriétaire. Fait chevalier de Saint-Louis en 1814; nommé colonel de la légion de Maine-et-Loire en 1816; après la nouvelle organisation, colonel du 24e régiment de ligne en 1820; décoré de l'étoile de la Légion-d'Honneur en 1821; maréchal de camp, probablement retiré du service avec ce rang, en 1823. Nommé pour présider le collége électoral de l'arrondissement de Beaupréau, qui l'a élu député en 1824; il a siégé au centre de 1824 à 1827. Créé pair de France le 5 novembre 1827.

Digitized By Google

313. Baron CLARAC. Hautes-Pyrénées.

Après avoir été commissaire des guerres, il est passé sous-inspecteur aux revues à l'armée d'Italie en 1801, à Bayonne en 1802, à Pau en 1803, au camp de Brest en 1804; chevalier de la Légion-d'Honneur en 1804; attaché au 7e corps de la grande armée en 1805, à la garde impériale en 1808; officier de la Légion-d'Honneur le 13 janvier 1811; créé chevalier de l'Empire en 1811, puis baron en 1814; inspecteur aux revues, chevalier de Saint-Louis, et attaché à la maison militaire du Roi en 1814. Nommé député en 1815, a siégé au centre à la Chambre de 1815 à 1816. En vertu de l'ordonnance du 29 juillet 1817, il a pris le titre d'intendant militaire, toujours attaché à la maison militaire du Roi. Réélu député en 1820, et par le collége unique séant à Tarbes en 1824, a siégé au centre de 1820 à 1821, au côté droit de 1821 jusqu'après la session d'été de 1822, au centre droit en 1823, et finalement à l'extrême droite de 1824 à 1827. Commandeur de la Légion-d'Honneur le 1er mai 1821. Nommé président du collége unique séant à Tarbes, qui l'a réélu député en novembre 1827. 108

314. Chevalier CLAUSEL DE COUSSERGUES (*Jean-Claude*). Aveyron.

Né à Coussergues le 4 décembre 1765. Conseiller à la cour des aides de Montpellier en 1788; émigré en 1791, rentré en 1800. A siégé au Corps-Législatif de 1807 à 1813. Décoré de l'étoile de la Légion-d'Honneur en 1810; conseiller à la cour impériale de Montpellier en 1812. Continué comme député à la Chambre de 1814 à 1815. Nommé officier de la Légion-d'Honneur le 19 octobre 1814. Réélu député en 1815, a siégé au côté droit de la Chambre de 1815 à 1816; réélu en 1816, et par le grand collége en 1821 et 1824, a siégé à droite de 1816 à 1821, au centre droit de 1821 jusqu'après la session d'été de 1822, et finalement à l'extrême droite de 1823 à

Digitized by Google

1827. Conseiller à la cour de cassation le 15 février 1815 ; chevalier de Saint-Louis en 1818.

315. CLÉMENT. Doubs.

Ancien employé au ministère de l'intérieur. Membre du Corps-Législatif de 1810 à 1814 ; continué à la Chambre de 1814 à 1815, puis à celle des Représentans pendant les cent jours. Chevalier de la Légion-d'Honneur en 1814. Nommé député en 1819, a siégé aux côté et centre gauches de 1819 à 1823 ; réélu député par l'arrondissement de Baume-les-Dames en novembre 1827. 109

316. CLÉMENT (*Noël-Joseph*). Nièvre.

Propriétaire. Chevalier de Saint-Louis et de la Légion-d'Honneur. Nommé député en 1815, a siégé au côté gauche à la Chambre de 1815 à 1816 ; réélu en 1816, y a encore siégé de 1816 à 1818.

317. CLERC-LASALLE. Deux-Sèvres.

Juge suppléant au tribunal civil de Niort de 1800 à 1815. Nommé député par le grand collége avant la session d'été de 1822, a siégé au centre gauche de 1822 à 1823.

318. CLÉRISSE. Landes.

Propriétaire. Nommé député en 1816, a siégé au centre jusqu'en 1818.

319. Marquis de CLERMONT MONT-SAINT-JEAN. Seine-et-Marne.

Nommé député du bailliage de Bugey et Valromey à l'Assemblée législative en 1791. Chevalier de Saint-Louis et maréchal de camp en 1814, à prendre rang du 21 août 1800. Nommé député en 1815, a siégé au côté droit à la Chambre de 1815 à 1816. Inspecteur des gardes nationales de Seine-et-Marne de 1815 à 1818.

320. COCHIN. Seine.

Avocat à la cour impériale de Paris dès 1809; maire du douzième arrondissement en 1815; décoré de l'étoile de la Légion-d'Honneur en 1821. Nommé député par le septième arrondissement électoral de Paris en 1824, a siégé au centre de 1824 à 1827. En novembre 1827, les électeurs du septième arrondissement électoral de Paris lui ont donné pour successeur M. Royer-Collard, lequel, nommé par sept arrondissemens le même jour, et après avoir opté pour celui de Vitry-le-Français, a été remplacé à Paris, le 22 avril 1828, par M. Bavoux.

321. COFFIN-SPYNS. Nord.

Négociant, et long-temps agent de commerce des États-Unis de l'Amérique septentrionale, à Dunkerque. Nommé président de l'arrondissement de Dunkerque, qui l'a élu son député en 1822 et 1824, a siégé au centre de 1823 à 1827. Décoré de l'étoile de la Légion-d'Honneur en 1825; fait sous-préfet à Dunkerque en 1826. En novembre 1827, les électeurs de Dunkerque lui ont donné pour successeur M. Benjamin Morel.

322. Chevalier COLAUD LASALCETTE (*Joseph-Claude-Louis*). Creuse.

Né à Grenoble, le 29 décembre 1758. Ancien conseiller au parlement de cette ville à la révolution; préfet de la Creuse de 1802 à 1807; chevalier de la Légion-d'Honneur le 14 juin 1804. A siégé au Corps-Législatif de 1807 à 1811; réélu en 1813, y a siégé jusqu'en 1814; continué à la Chambre de 1814 à 1815. Conseiller de préfecture de 1810 à 1814; officier de la Légion-d'Honneur le 26 octobre 1814; correspondant du Conseil d'Agriculture depuis 1820.

323. Comte de COLBERT. Eure-et-Loir.

Propriétaire. Chevalier de Saint-Louis et de Saint-Jean de

Digitized by Google

Jérusalem. Nommé député en 1815, a siégé au côté droit à la Chambre de 1815 à 1816.

324. COLCHEN. Moselle.

Juge au tribunal d'appel de Metz dès 1800 ; procureur général impérial par *interim* en 1803 ; chevalier de la Légion-d'Honneur en 1805 ; a repris sa place de juge à la cour impériale de Metz en 1807. Membre du Corps-Législatif, y a siégé de 1808 à 1814 ; continué à la Chambre de 1814 à 1815. Président de chambre en 1811 ; officier de la Légion-d'Honneur le 19 octobre 1814.

325. COLOMB (père). Hautes-Alpes.

Propriétaire ; père du suivant. Nommé député en 1815, a siégé au centre droit à la Chambre de 1815 à 1816.

326. COLOMB fils (*Jean-Paul-Cyrus*). Hautes-Alpes.

Né le 8 avril 1782. Avocat général près la cour royale de Paris en 1815 ; maître des requêtes en service extraordinaire en 1819. Nommé député par le collége unique réuni à Gap avant la session d'été de 1822, et en 1824, a constamment siégé au centre de 1822 à 1827. Décoré de l'étoile de la Légion-d'Honneur en 1820. Réélu député par le même collége en novembre 1827. 110

327. COMPAGNON DE LA SERVETTE. Ain.

Propriétaire. Maire de Leyment. Nommé député par l'arrondissement de Belley en 1823, et sous sa présidence, en 1824, a siégé au centre droit en 1823, puis au côté droit de 1824 à 1827. Décoré de l'étoile de la Légion-d'Honneur en 1823. En novembre 1827, les électeurs lui ont donné pour successeur M. le baron Laguette de Mornay.

328. Comte CONEN DE SAINT-LUC. Finistère, Côtes-du-Nord, Finistère.

Propriétaire. Nommé député du Finistère en 1815, a siégé au côté droit à la Chambre de 1815 à 1816. Préfet du Finistère (70,000 fr.) en 1815; chevalier de Saint-Louis et préfet des Côtes-du-Nord (72,000 fr.) en 1816; remplacé en 1819. Nommé député par le grand collége des Côtes-du-Nord en 1820 et 1824, a siégé au côté droit de 1820 à 1823, puis au côté gauche, mais appartenant à une autre portion de la Chambre, de 1824 à 1827. Préfet du Lot (67,000 fr.) le 9 janvier 1822; chevalier de la Légion-d'Honneur en 1822; préfet de Loir-et-Cher (67,000 fr.) en 1823. Réélu député du Finistère par l'arrondissement de Châteaulin en novembre 1827. Préfet de la Creuse (58,000 fr.) le 12 novembre 1828. 111

329. Vicomte de CONNY (*Félix*). Allier.

Sous-préfet à La Palisse en 1814; remplacé en 1819; replacé sous-préfet à Gannat en 1820; décoré de l'étoile de la Légion-d'Honneur en 1822; maître des requêtes en service ordinaire en 1824. Nommé député par le grand collége en novembre 1827. 112

330. CONSTANT DE REBECQUE (*Benjamin*). Sarthe, Seine, Bas-Rhin.

Né à Lausanne, d'une famille originairement française, en 1767. Après avoir fait de brillantes études, tant en Suisse qu'en Allemagne, il vint en France en 1795, où il se signala déjà comme homme de lettres très distingué. Nommé membre du Tribunat en novembre 1799, éliminé en 1802. Sorti de France, n'y est rentré qu'en 1814, et s'est placé, depuis cette époque, parmi les premiers et les plus zélés défenseurs de la Charte et de nos libertés; conseiller d'État durant les cent jours. Adjoint, en qualité de secrétaire,

Digitized by Google

aux commissaires du Gouvernement chargés de traiter avec les puissances coalisées. Encore une fois sorti de France après la seconde restauration, et rentré en 1817. Nommé député par le département de la Sarthe en 1818, a siégé à l'extrême gauche jusqu'à la fin de la session d'été de 1822; réélu par le quatrième collége électoral de la Seine en 1824, y a encore siégé jusqu'en 1827. A l'occasion de cette dernière nomination, il appartient à l'histoire d'exposer les motifs qu'un côté de la Chambre a fait valoir pour en expulser M. B. Constant, ainsi que la cause qui l'a fait figurer devant la cour royale de Paris, etc., etc. Réélu en novembre 1827 par le collége d'arrondissement de Strasbourg (Bas-Rhin), ainsi que par le quatrième collége électoral de Paris; mais après avoir opté pour le premier, il a été remplacé au dernier par M. de Corcelles de Lyon. 113

331. Baron COPPENS. Nord.

Propriétaire à Honscoote. Décoré de l'étoile de la Légion-d'Honneur. Nommé député en 1815, a siégé au centre droit à la Chambre de 1815 à 1816; réélu en 1816, y a encore siégé jusqu'en 1818.

332. Comte de CORBIÈRE. Ille-et-Vilaine.

Avocat à Rennes; devenu doyen de la Faculté de Droit à l'Académie de Rennes de 1817 à 1821 inclus. Nommé député en 1815, a siégé à l'extrême droite à la Chambre de 1815 à 1816; réélu en 1816 et 1817, y a toujours siégé jusqu'au 14 décembre 1821, qu'il a été nommé ministre de l'intérieur; réélu député par l'arrondissement de Rennes avant la session d'été de 1822, et pour la première Chambre septennale en 1824, a siégé au banc des ministres et voté sept budgets de 1821 à 1827 en sa qualité de ministre-député. Décoré de l'étoile de la Légion-d'Honneur; nommé ministre d'État, sans portefeuille, et président de la commission de l'instruction publique, en remplacement de

M. Royer-Collard en 1820; officier de la Légion-d'Honneur le 21 mai, puis ministre de l'intérieur, en remplacement de M. Siméon, le 14 décembre 1821; créé comte en 1822; commandeur de la Légion-d'Honneur le 18 août 1823; grand-officier le 22 mai 1825, et finalement chevalier-commandeur de l'ordre du Saint-Esprit en 1827. M. le comte de Corbière est également grand'croix de l'ordre de Charles III d'Espagne. Les électeurs de l'arrondissement de Rennes, toujours constans dans leur affection pour le député de leur ancien choix, l'ont encore réélu de nouveau, et pour la sixième fois, en novembre 1827; mais son excellence ayant été créée pair de France et remplacée au ministère de l'intérieur par M. de Martignac le 4 janvier 1828, les mêmes électeurs lui ont donné, le 21 février suivant, pour successeur M. de Lorgeril, qui est venu siéger au centre droit pendant la session de 1828. Sa seigneurie conserve le rang de ministre d'État, et membre du conseil privé de Sa Majesté.

333. De CORCELLES (*Tirrepied*). Rhône, Seine.

Ancien officier. Émigré en 1790, rentré en 1799. Commandant d'un corps de gardes nationales sous le maréchal Augereau en 1814; commandant de la garde nationale de Lyon durant les cent jours. Sorti de France en 1815, rentré en 1817. Nommé député du Rhône, en remplacement de M. le comte de Fargues, décédé en 1818, a siégé à l'extrême gauche de 1818 jusqu'à la fin de la session de 1821 à 1822; réélu député par le quatrième collége électoral de Paris le 22 avril 1828, en remplacement de M. Constant (Benjamin), qui, nommé simultanément par ce collége et par celui de Strasbourg (Bas-Rhin), a opté pour ce dernier. 114

334. De CORDAY. Calvados.

Émigré rentré; fait chevalier de Saint-Louis en 1814. Nommé député en 1815, a siégé à l'extrême droite à la Chambre de 1815 à 1816; réélu en 1816, et par le grand collége avant la session d'été de 1822, et en 1824, y a tou-

Digitized by Google

jours siégé de 1816 à 1826, qu'il a pris place au centre gauche, et finalement au centre en 1827, mais votant avec le côté droit. Commandant les gardes nationales de l'arrondissement de Vire de 1816 à 1818. (Duel avec le général Foy en 1820.)

335. CORDIER. Jura.

Inspecteur divisionnaire des Ponts et Chaussées à Lille; décoré de l'étoile de la Légion-d'Honneur en 1815. Nommé président du collége électoral de l'arrondissement de Lons-le-Saulnier, qui l'a élu député en novembre 1827. 115

336. Marquis de CORDOUE. Drôme.

Sous-préfet à Bar-sur-Seine de 1812 à 1815; chef d'état-major des gardes nationales de la Drôme de 1816 à 1818. Nommé député en 1820, a siégé au centre de la Chambre de 1820 jusqu'à la fin de la session d'été de 1822, puis au centre droit en 1823. Décoré de l'étoile de la Légion-d'Honneur en 1820. Réélu député par le grand collége en novembre 1827. Officier de la Légion-d'Honneur le.. novembre 1828. Cet honorable député, qui siége au centre droit, devrait appartenir au côté gauche, par la pureté de ses sentimens constitutionnels. (*Voir* son discours prononcé dans la séance du 19 février 1828.) 116

337. Vicomte de CORMENIN (*Lahaye*). Loiret.

Auditeur au conseil d'État en 1810; maître des requêtes surnuméraire en 1814; en service ordinaire et chevalier de la Légion-d'Honneur en 1815; créé baron en 1818; officier de la Légion-d'Honneur le 30 avril 1821; créé vicomte en 1826. En novembre 1827, M. Laîné de Villevêque avait été nommé député le même jour par l'arrondissement d'Orléans et celui de Pithiviers; mais après avoir opté pour ce dernier, les électeurs d'Orléans, réunis pendant les derniers jours d'avril 1828, ont nommé M. de Cormenin. 117

338. CORNET D'INCOURT. Somme.

Négociant à Amiens, y est né en 1773. Nommé député en 1815, a siégé au côté droit à la Chambre de 1815 à 1816; réélu en 1816 et 1820, a toujours siégé au côté droit de 1816 à 1821. Secrétaire de la Chambre de 1821 jusqu'à la fin de la session d'été de 1822, qu'il a repris sa place à la droite pendant la session de 1823. Réélu député par l'arrondissement d'Amiens (*extra muros*) en 1824, a finalement siégé au centre gauche, mais appartenant à un autre côté de la Chambre, de 1824 à 1827. Décoré de l'étoile de la Légion-d'Honneur, puis nommé directeur des contributions directes le 9 octobre 1822; officier de la Légion-d'Honneur le le 13 août 1823; conseiller d'État en 1824; commandeur de la Légion-d'Honneur le 22 mai 1825. Nommé président du collége électoral d'Amiens (*extra muros*), qui lui a donné pour successeur M. Dompierre d'Hornoy.

339. COTTEAU. Nord.

Propriétaire. Adjoint au maire de Cambray. Nommé député par l'arrondissement de Cambray, après la session d'été de 1822, et en 1824, a siégé au côté droit, mais votant avec le centre, de 1824 à 1827. Décoré de l'étoile de la Légion-d'Honneur en 1824. Réélu par le même collége d'arrondissement en novembre 1827. 118

340. De COTTON. Rhône.

Propriétaire; chevalier de Saint-Louis. Nommé député en 1815, a siégé au centre à la Chambre de 1815 à 1816; réélu en 1816 et 1817, y a encore siégé de 1816 à 1820, puis au centre droit de 1820 jusqu'avant la session d'été de 1822. Préfet du Vaucluse (67,000 fr.) en 1817; décoré de l'étoile de la Légion-d'Honneur en 1821; préfet de la Drôme (64,000 fr.) en 1822. Remplacé comme préfet le 12 novembre 1828.

Digitized by Google

341. COUDERC. Rhône.

L'un des principaux négocians de Lyon. Nommé député en 1820, a siégé au côté gauche jusqu'à la fin de la session d'été de 1822 ; réélu par l'arrondissement de Lyon (nord) en 1824, y a encore siégé de 1824 à 1827; réélu député par l'arrondissement de Lyon (sud) le 22 avril 1828, en remplacement de M. Royer-Collard, qui, l'ayant été par sept colléges différens le même jour, a opté pour Vitry-le-Français (Marne), sa patrie. En novembre 1827, les électeurs de l'arrondissement du Nord avaient nommé M. Jars. 119

342. Vicomte de COULOGNE.

Propriétaire. A siégé à la Chambre de 1814 à 1815.

343. Baron de COUPIGNY. Pas-de-Calais.

Propriétaire. Chevalier de Saint-Louis et décoré de l'étoile de la Légion-d'Honneur en 1814. Nommé député en 1815, a siégé au côté droit à la Chambre de 1815 à 1816. Inspecteur des gardes nationales du Pas-de-Calais de 1816 à 1818. Réélu député par l'arrondissement d'Aire en 1821 et 1824, a siégé au côté droit de 1821 à 1823; secrétaire de la Chambre de 1824 à 1825; a repris finalement sa place à l'extrême droite de 1826 à 1827. Officier de la Légion-d'Honneur le 9 mai 1825. Nommé président du collége de l'arrondissement d'Aire, n'a pas été réélu en novembre 1827.

344. Chevalier COUPPÉ (*Gabriel-Hyacinthe*). Côtes-du-Nord.

Né le 5 mars 1767. Sénéchal à Lannion à la révolution. Nommé député aux États-Généraux en 1789; continué à la Convention nationale en 1792, sorti en 1794; membre du

conseil des Cinq-Cents de 1796 à 1798. Juge au tribunal d'appel de Rennes en 1800; en cette qualité, président du tribunal criminel des Côtes-du-Nord de 1802 à 1803. A siégé au Corps-Législatif de 1803 à 1814; continué à la Chambre de 1814 à 1815. Chevalier de la Légion-d'Honneur en 1807. Remplacé à la cour royale de Rennes en 1815.

345. COUPPIER. Rhône.

Juge d'instruction au tribunal civil de Villefranche en 1815. Nommé député par l'arrondissement de Villefranche en 1824, a siégé à l'extrême droite de 1824 à 1827. Décoré de l'étoile de la Légion-d'Honneur en 1825; conseiller à la cour royale de Lyon en 1826. En novembre 1827, les électeurs de Villefranche lui ont donné pour successeur M. Humblot-Conté.

346. Marquis de COURTARVEL. Loir-et-Cher.

Émigré rentré. Chevalier de Saint-Louis; fait lieutenant-général le 22 juin 1814. Nommé député par le grand collége en 1821 et 1824, a siégé au côté droit de 1821 à 1827. Commandeur de Saint-Louis le 1er mai 1821; de plus, décoré de l'étoile de la Légion-d'Honneur; grand'croix de Saint-Louis le 23 mai 1825; créé pair de France le 5 novembre 1827.

347. Comte de COURTARVEL-PÉZÉ. Eure-et-Loir.

Frère du précédent; ancien chevalier de Malte, et capitaine de cavalerie avant la révolution; émigré rentré. Chevalier de Saint-Louis en 1814; commandant des gardes nationales de l'arrondissement de Châteaudun de 1816 à 1818. Nommé député en 1816, a siégé au côté droit de 1816 à 1819; réélu en 1820, et par l'arrondissement de Chartres en 1824, a siégé au centre de 1820 à 1821, au centre droit de 1821 jusqu'après la session d'été de 1822; secrétaire de la

Digitized by Google

Chambre en 1823, puis au côté droit de 1824 à 1827. Créé pair de France le 5 novembre 1827. Les électeurs de Chartres lui ont donné pour successeur M. Busson.

348. Comte de COURTIVRON (*Philippe*). Côte-d'Or.

Auditeur au conseil d'État en 1810, et, en cette qualité, commissaire spécial de police à Dockum en Hollande. Nommé député par le grand collége, en remplacement de M. Brenet, décédé le 3 mai 1824, a siégé au centre droit de 1825 à 1826, puis au centre gauche, mais appartenant au centre droit, en 1827.

349. Baron de COURVAL. Aisne.

Propriétaire. Nommé député en 1815, a siégé au centre à la Chambre de 1815 à 1816; réélu en 1816, y a encore siégé jusqu'en 1819.

350. De COURVOISIER. Doubs.

Émigré rentré en 1800. Conseiller auditeur près la cour impériale de Besançon en 1808; avocat-général en 1811; chevalier de Saint-Louis et de la Légion-d'Honneur en 1815. Nommé député en 1816 et 1819, a siégé au centre gauche de 1816 jusqu'à la fin de la session d'été de 1822, puis au centre en 1823. Procureur général près la cour royale de Lyon en 1818; officier de la Légion-d'Honneur le 19 mai 1825; conseiller d'État en service extraordinaire le 30 décembre 1827.

351. Comte COUTARD. Sarthe.

Après avoir servi dans les grades inférieurs, il était déjà colonel du 65e régiment, puis officier de la Légion-d'Honneur le 14 juin 1804; créé baron en 1808; non employé de 1811 à 1812; fait général de brigade en 1812; chevalier de Saint-Louis, puis commandeur de la Légion-d'Honneur le 23 août, et

lieutenant-général le 25 novembre 1814; créé comte, et nommé commandant de la 6e division militaire à Besançon en 1815; commandant la 13e division militaire à Rennes en 1817; commandeur de Saint-Louis le 18 août 1819; grand-officier de la Légion-d'Honneur le 24 août 1820; passé au commandement de la 1re division militaire à Paris en 1821; gentilhomme honoraire de la chambre du Roi en 1822; grand'croix de Saint-Louis le 20 août 1823; gentilhomme titulaire de la chambre du Roi en 1824. Nommé président du collége électoral de Mamers, qui ne l'a pas élu député en novembre 1827; il l'a été dix jours plus tard par le grand collége. 120

352. CRESSAC. Vienne.

Ingénieur surnuméraire des mines en octobre 1799; ingénieur ordinaire en 1801; ingénieur en chef de 2e classe en 1811, résident en cette qualité à Poitiers. Nommé député par l'arrondissement de Poitiers en 1824, a siégé au centre de 1824 à 1826, et au banc supérieur de l'extrême gauche, mais appartenant au centre, en 1827. Décoré de l'étoile de la Légion-d'Honneur et ingénieur en chef de 1re classe en 1824. Nommé président du collége électoral de l'arrondissement de Poitiers, qui l'a réélu député en novembre 1827. 121

353. CREUZÉ. Vienne.

Négociant en meules de moulins à Châtellerault, et maire de cette ville de 1816 à 1820. Nommé député en 1820, et par l'arrondissement de Châtellerault en 1824, a siégé au centre droit jusqu'après la session d'été de 1822, puis au centre et derrière M. de Corbière de 1823 à 1827. Décoré de l'étoile de la Légion-d'Honneur en 1821; officier de la Légion-d'Honneur le 19 mai 1825. Nommé président du collége électoral de l'arrondissement de Châtellerault, qui l'a réélu député en novembre 1827. 122

Digitized by Google

354. CRIGNON-D'AUZOUER. Loiret.

Négociant à Orléans, y né en 1754. Membre de la chambre de commerce de cette ville dès 1804, puis du conseil général de commerce dès 1819. Nommé député en 1815, a siégé au centre droit à la Chambre de 1815 à 1816; réélu en 1816, 1817, par l'arrondissement d'Orléans avant la session d'été de 1822, et encore par le même en 1824, a siégé au côté droit de 1816 à 1819, au centre droit de 1819 à 1820, et finalement au centre de 1820 à 1826. Décoré de l'étoile de la Légion-d'Honneur en 1821. Mort le 5 décembre 1826, et remplacé par M. Laîné de Villevêque pour la session de 1827.

355. CRIGNON-BONVALET. Loir-et-Cher.

Propriétaire à Pezay près Vendôme, mais domicilié à Paris. En novembre 1827, M. le baron Pelet avait été nommé député par les arrondissemens de Blois et de Vendôme; mais, après avoir opté pour celui de Blois, les électeurs de Vendôme, réunis les 21 et 22 avril 1828, ont nommé M. Crignon-Bonvalet. 123

356. CRIGNON-MONTIGNY. Loiret.

Négociant à Orléans. Nommé député par le grand collége en novembre 1827. 124

357. Prince de CROI-SOLRE. Somme.

Émigré rentré. Fait maréchal de camp le 31 mai 1815, étant commissaire du Roi durant les cent jours; passé au commandement du département de la Somme à Amiens en 1815; mis en disponibilité en 1820, qu'il a été nommé député; continué par le grand collége en 1824, il a constamment siégé au côté droit de 1820 à 1827. Décoré de l'étoile de la Légion-d'Honneur en 1820, et passé au commandement du département de la Charente-Inférieure à La Rochelle, en

Digitized by Google

remplacement du baron Nagle, qui l'a de nouveau remplacé en 1821 ; officier de la Légion-d'Honneur le 1er mai 1821 ; chevalier de Saint-Louis en 1823 ; nommé lieutenant-général des gardes du corps, commandant la compagnie du duc d'Havré, dont il est le gendre, le 26 juin 1825 ; créé pair de France le 5 novembre 1827.

358. CROIZET. Cantal.

Né vers 1752. Receveur général du Cantal de 1803 à 1815. Nommé député en 1815, a siégé au centre droit à la Chambre de 1815 à 1816 ; réélu en 1820, et par l'arrondissement d'Aurillac en 1824, a siégé au centre droit de 1820 jusqu'à la fin de la session d'été de 1822, puis au centre de 1823 à 1827. Décoré de l'étoile de la Légion-d'Honneur en 1821 ; officier le 19 mai 1825. Nommé président du grand collége, qui l'a réélu député en novembre 1827. 125

359. CRUBLIER DE FOUGÈRES. Indre.

Propriétaire. Était conseiller de préfecture de 1800 à 1805. Nommé député par le grand collége en novembre 1827. 126

360. Duc de CRUSSOL. Gard.

Propriétaire domicilié à Uzès. Aide-de-camp de *Monsieur* avec la qualité de colonel d'état-major du 2 août 1814 ; maréchal de camp honoraire, toujours aide-de-camp de *Monsieur*, en 1822. Nommé député par l'arrondissement d'Uzès en 1824, a siégé au centre de 1824 à 1827 ; chevalier de Saint-Louis et de la Légion-d'Honneur en 1824. Nommé président du collége électoral de l'arrondissement d'Uzès, qui l'a réélu député en novembre 1827. 127

361. CUNIN-GRIDAINE. Ardennes.

Fabricant de draps à Sédan. Nommé député par l'arrondissement de Mézières en novembre 1827 ; chevalier de la Légion-d'Honneur le 4 novembre 1828. 128

Digitized by Google

362. CUNY. Vosges.

Né vers 1770. Avoué près le tribunal civil d'Épinal en 1807, y est nommé juge suppléant en 1810; substitut au procureur impérial en 1811; procureur du Roi en 1815; décoré de l'étoile de la Légion-d'Honneur en 1821. Nommé député par l'arrondissement d'Épinal en 1824, a siégé à l'extrême droite de 1824 à 1827. Depuis 1820 correspondant du Conseil d'Agriculture (1).

363. Vicomte de CURZAY (*Duval - Chassenon*). Vienne.

Né le 5 mars 1780. Auditeur au conseil d'État, et sous-préfet à Nantes en 1811; sous-préfet à la première restauration à Ploërmel en 1814; préfet des Deux-Sèvres (67,000 fr.) à la fin de 1815; remplacé par M. Poyferé de Cère en 1817. Nommé député de la Vienne en 1820, et par le grand collége en 1824; a siégé au côté droit de 1820 à 1823, au centre de 1824 à 1825; secrétaire de la Chambre pendant la session de 1826; a finalement repris sa place au centre en 1827. Réintégré sous le ministère de M. de Corbière, qui lui accorda immédiatement la préfecture des Côtes-du-Nord (72,000 fr.) le 9 janvier 1822; décoré de l'étoile de la Légion-d'Honneur; nommé maître des requêtes et préfet de la Vendée (66,000 fr.) le 28 juin 1822; créé vicomte en 1823; gentilhomme hono-

(1) M. de Meulan, préfet des Vosges en 1827, ayant trouvé, *selon ses vérifications*, que le département qu'il administrait alors contenait plus de 400 citoyens payant 300 francs d'impositions, se crut autorisé, d'après l'article 1er de la loi du 29 juin 1820, à subdiviser les collèges en un grand et trois collèges d'arrondissemens. M. Cuny, nommé président de celui d'Épinal, avait été réélu député en novembre 1827; mais à la vérification des pouvoirs par la nouvelle Chambre de 1828, le calcul de M. le préfet ayant été trouvé *erroné*, une nouvelle élection, par un collége unique, eut lieu les 21 et 22 avril 1828, et dans laquelle M. Cuny ne fut plus compris. M. de Meulan passa depuis de la préfecture des Vosges (63,000 fr.) à celle d'Ille-et-Vilaine (98,000 fr.).

Digitized by Google

raire de la chambre du Roi, puis officier de la Légion-d'Honneur le 29 octobre 1826. Réélu par le grand collége en novembre 1827. Nommé préfet d'Ille-et-Vilaine (98,000 fr.) le 3 mars 1828. 129

364. DABBADIE. Deux-Sèvres.

Propriétaire. Nommé par le grand collége pour la première Chambre septennale en 1824, a siégé au centre droit en 1824, et au centre de 1825 à 1827. Nommé président du collége électoral de l'arrondissement de Parthenay pour les élections de novembre 1827, il n'a pas été réélu.

365. DAHIREL. Morbihan.

Receveur particulier à Ploërmel dès 1801. Nommé député en 1815, a siégé au côté gauche à la Chambre de 1815 à 1816; remplacé en 1816; réintégré en 1817.

366. DAIGREMONT DE SAINT-MANVIEUX (*Jean-Baptiste-Augustin*). Calvados.

Né à Caen le 29 mai 1761. Avocat du Roi au présidial de Caen à la révolution; devenu officier municipal, puis maire de Caen jusqu'en 1805, qu'il a été nommé membre du Corps-Législatif, où il a siégé jusqu'en 1809 inclus; juge à la cour d'appel de Caen en 1807; chevalier de la Légion-d'Honneur en 1809. Nommé député en 1815, a siégé au centre droit à la session de 1815 à 1816; réélu en 1820, a siégé au centre droit jusqu'en 1821. Nommé président de chambre en 1821. Réélu député par l'arrondissement de Caen en 1824, a siégé au centre jusqu'en 1827. En novembre 1827, les électeurs de Caen lui ont donné pour successeur M. de la Pommeraye.

367. DALDEGUIER. Haute-Garonne.

Président de chambre à la cour impériale de Toulouse en 1811. Nommé député en 1815, a siégé au côté droit à la

Digitized by Google

Chambre de 1815 à 1816. Décoré de l'étoile de la Légion-d'Honneur en 1821.

368. DALLEAUME. Seine-Inférieure.

Propriétaire à Neufchâtel. Conseiller de préfecture de 1800 à 1805. A siégé au Corps-Législatif de 1806 à 1814; continué à la Chambre de 1814 à 1815.

369. DALMASSY. Haute-Marne.

Chef de division au ministère de la justice de 1800 à 1811. A siégé au Corps-Législatif de 1812 à 1814; continué à la Chambre de 1814 à 1815. Officier de la Légion-d'Honneur le 7 janvier 1815.

370. Baron DALPHONSE. Allier.

Administrateur du district de Moulins en 1792. Nommé membre du conseil des Cinq-Cents en 1795. Préfet de l'Indre en 1800, du Gard en 1804; commandant de la Légion-d'Honneur le 14 juin 1804; baron de l'Empire en 1809; intendant général de l'intérieur de la Hollande en 1810; maître des requêtes en janvier 1811; rayé en 1814. Nommé député en 1819, a siégé à l'extrême gauche de 1819 à 1821. Décédé en 1821, et remplacé dans le collége électoral de l'arrondissement de Montluçon par M. Deschamps de la Vareine.

371. Comte de DAMAS (*Roger*). Côte-d'Or, Haute-Marne.

Au service de Russie à la révolution, il y continua, puis passa en 1792 à celui des princes français, à celui de Naples, et finalement encore à celui des princes en Angleterre; rentré en France en 1815; lieutenant-général et chevalier de Saint-Louis le 22 juin 1814. Sorti de France pendant les cent jours; rentré en juillet 1815. Nommé député par les départemens du Doubs et de la Haute-Marne à la fois en 1815, a siégé au côté droit à la Chambre de 1815 à 1816. Comman-

deur de Saint-Louis le 3 mai 1816; gouverneur de la 19e division militaire à Lyon de 1816 à 1818.

372. Vicomte DAMP-MARTIN (*Anne-Henry*). Gard.

Né à Uzès le 30 juin 1755. Au service depuis 1770. Après avoir passé par tous les grades subalternes, il était chef d'escadron au régiment de Lorraine, dragons, en 1791. Émigré en 1792; rentré en 1800. Conseiller de préfecture en 1807; censeur près la direction de la librairie en 1810; conseiller au Conseil des Prises en 1811. A siégé au Corps-Législatif de 1812 à 1814; continué à la Chambre de 1814 à 1815. Officier de la Légion-d'Honneur le 5 août 1814; créé vicomte et fait maréchal de camp en 1816. Retiré du service.

373. DANSE-RENAULT. Oise.

Juge suppléant à la cour criminelle et spéciale de l'Oise en 1800; juge titulaire en 1807; vice-président au tribunal civil de Beauvais en 1811; président du même tribunal en 1821. Nommé député par l'arrondissement de Beauvais avant la session d'été de 1822, a siégé au centre gauche de 1822 à 1823. Président honoraire en 1826.

374. Baron DARION LEMAIRE. Oise.

Juge au tribunal d'appel d'Amiens dès 1800; chevalier de la Légion-d'Honneur le 14 juin 1804; créé chevalier de l'Empire en 1810. A siégé au Corps-Législatif de 1811 à 1814; continué à la Chambre de 1814 à 1815. Créé baron en 1811; officier de la Légion-d'Honneur le 19 octobre 1814; juge honoraire à la Cour royale d'Amiens en 1816.

375. DARRIEUX. Hautes-Pyrénées.

Avocat au barreau de Paris; passé avocat à la cour de cassation en 1808; au conseil du Roi en 1814. Nommé député en 1820, a siégé au côté gauche de 1820 à 1823.

Digitized by Google

376. DARTIGAUX. Basses-Pyrénées.

Né vers 1770 à Oleron, où il était avoué en 1792; commissaire du Gouvernement près le tribunal civil de cette ville dès 1796; continué sous la dénomination de procureur impérial en 1804; décoré de l'étoile de la Légion-d'Honneur en 1810; passé procureur général près la cour impériale de Pau en 1811. A siégé à la Chambre des Représentans en 1815, et remplacé après la seconde restauration; réintégré et nommé député en 1819, et par l'arrondissement de Pau en 1824. A siégé au centre gauche de 1819 à 1820, puis au centre de 1820 à 1827. Officier de la Légion-d'Honneur le 30 avril 1821. Réélu député par le collége unique en novembre 1827. 130

377. DASSIER. Loire.

Propriétaire. Nommé député en 1818, et par le grand collége après la session d'été de 1822, a siégé au centre, centre droit, puis encore au centre de 1818 à 1823. Décoré de l'étoile de la Légion-d'Honneur en 1821.

378. DAUGIER (*François-Henry-Eugène*). Morbihan, Vaucluse.

Né le 13 septembre 1764. Entré au service dans la marine vers 1780, était déjà capitaine de vaisseau en 1796. Membre du Tribunat en 1803. Nommé au commandement des marins de la garde impériale, puis commandant de la Légion-d'Honneur le 14 juin 1804; préfet du quatrième arrondissement maritime (Lorient) en 1809; à la première restauration, créé comte, nommé contre-amiral et fait chevalier de Saint-Louis, mais toujours préfet maritime, en 1814. Nommé député du Morbihan en 1815 et 1816, a siégé au centre gauche jusqu'en 1819. Le département du Vaucluse l'ayant réélu en 1819, et l'arrondissement d'Avignon en 1824, il a pris place au centre depuis 1819 jusqu'en 1827. Commandant de la marine à Rochefort en 1817; commandeur de Saint-Louis le 21

Digitized by Google

octobre 1818; conseiller d'État, directeur du personnel de la marine, en 1821; grand-officier de la Légion-d'Honneur le 28 avril 1821; grand'croix de Saint-Louis le 20 août 1823; vice-amiral en 1825; membre du conseil d'amirauté le 7 janvier 1827. Nommé président du collége électoral de l'arrondissement d'Avignon, qui l'a réélu député en novembre 1827; conseiller d'État en service extraordinaire le 12 novembre 1828. 131

379. Baron DAUNANT. Gard.

Ancien maire de Nîmes; conseiller auditeur à la cour royale de Nîmes en 1817; titulaire en 1818. Nommé député par l'arrondissement de Nîmes en novembre 1827. 132

380. DAUNOU (*Pierre-Claude-François*). Finistère.

Né à Boulogne (Pas-de-Calais) en 1761. Ancien grand-vicaire de l'évêque d'Arras. Nommé député à la Convention nationale en 1792, puis au conseil des Cinq-Cents en 1795; sorti en 1797 pour organiser la république romaine; rentré en 1798. Nommé membre du Tribunat en décembre 1799. (Il était déjà membre de l'Institut dès sa création). Conservateur de la bibliothèque du Panthéon en 1801; sorti du Tribunat en 1802; archiviste du Corps-Législatif en 1804; archiviste des archives de l'Empire en 1806; chevalier de la Légion-d'Honneur en 1810; remplacé comme archiviste, et nommé membre de l'Académie des Inscriptions et Belles-Lettres en 1816. Nommé député en 1818, a siégé au côté gauche de 1818 jusqu'à la fin de la session d'été de 1822. Professeur d'histoire et de morale au collége de France en 1820. En novembre 1827, les électeurs de l'arrondissement de Brest avaient nommé leur député M. Kératry; mais celui-ci, ayant été également nommé par l'arrondissement des Sables-d'Olonne (Vendée), et après avoir opté pour ce dernier, les électeurs de Brest, réunis les 21 et 22 avril 1828, ont nommé M. Daunou. 133

Digitized by Google

381. Chevalier DAUZAT. Hautes-Pyrénées.

Propriétaire à Lourdes; chevalier de la Légion-d'Honneur. A siégé au Corps-Législatif de 1811 à 1814; continué à la Chambre de 1814 à 1815. Fait officier de la Légion-d'Honneur le 26 octobre 1814.

382. De DAVAYÉ (*Desvignes*). Saône-et-Loire.

Émigré rentré en 1800. Chevalier de Saint-Louis et maire de Mâcon en 1815. Nommé député par le grand collége en 1824, a siégé au côté droit de 1824 à 1827. Décoré de l'étoile de la Légion-d'Honneur en 1826.

383. DAVELUY-BELLENCOURT. Somme.

Ancien négociant; membre de la chambre, puis président du tribunal de commerce d'Amiens. Nommé député en 1820, et par l'arrondissement d'Amiens (ville) en 1824, a siégé au côté droit de 1820 à 1827. Nommé maire d'Amiens, et décoré de l'étoile de la Légion-d'Honneur en 1824. Nommé président du collége électoral de l'arrondissement d'Amiens (ville), n'a pas été réélu député en novembre 1827. Les électeurs d'Amiens (ville) lui ont donné pour successeur M. Caumartin. M. Daveluy-Bellencourt a été décoré de l'étoile d'officier de la Légion-d'Honneur le 12 décembre 1827.

384. DAVID. Vendée.

Propriétaire. Nommé député en 1820 et 1822, a siégé au côté gauche de 1820 à 1823.

385. DÉAN. Mayenne.

Propriétaire. Nommé député en 1815, a siégé au centre droit à la Chambre de 1815 à 1816.

386. DEBRAY (*Augustin*). Somme.

Négociant à Amiens, y était maire de 1804 à 1809; che-

valier de la Légion-d'Honneur en 1804, puis membre de la chambre de commerce de 1804 à 1815, et encore de nouveau depuis 1818. Nommé député par le grand collége en novembre 1827. 134

387. Vicomte DECAUX. Nord.

Entré au service dans l'arme du Génie, était déjà chef de bataillon à l'armée du Rhin en 1798; employé à Paris en 1801; chevalier de la Légion-d'Honneur le 14 juin 1804, et employé à l'état-major des quatre camps de l'armée d'Angleterre, partie pour la campagne d'Austerlitz, en 1805. Chargé de la direction du personnel et du matériel du Génie au ministère de la guerre en 1807; colonel en 1810; créé baron en 1812; chevalier de Saint-Louis, puis officier de la Légion-d'Honneur le 29 juillet, et maréchal de camp le 20 août 1814, en conservant toujours la direction du Génie au ministère de la guerre; créé vicomte et conseiller d'État en service ordinaire en 1817; commandeur de la Légion-d'Honneur le 18 mai 1820; commandeur de Saint-Louis le 3 janvier 1822; lieutenant-général le 30 juillet 1823; grand-officier de la Légion-d'Honneur le 30 novembre 1827; décoré de plus de la grand'croix de Saint-Ferdinand et de celle d'Isabelle-la-Catholique d'Espagne; commandeur de Saint-Léopold d'Autriche, de Saint-Henry de Saxe, des Guelphes d'Hanovre, et chevalier de l'ordre de Sainte-Anne (1re classe) de Russie. Nommé député par l'arrondissement de Maubeuge en novembre 1827. Ministre de la guerre le 4 janvier 1828. 135

388. Duc DECAZES (*Élie*). Seine.

Né à Saint-Martin-de-Laye (Gironde) le 28 septembre 1780. Juge au tribunal civil de Paris en 1806; conseiller à la cour impériale de Paris en 1810; secrétaire des commandemens de Madame impératrice, mère de Napoléon, en 1812. Continue ses fonctions de conseiller après la première restauration,

Digitized by Google

mais éliminé durant les cent jours. Au retour du roi Louis XVIII (8 juillet 1815), il fut nommé ministre de la police, décoré de l'étoile de la Légion-d'Honneur, et créé comte le 27 janvier 1816. Nommé député de la Seine en 1815, a siégé au centre à la Chambre de 1815 à 1816. Créé pair de France le 31 janvier 1818. Le ministère de la police ayant été réuni à celui de l'intérieur, M. Decazes fut chargé de ce portefeuille le 18 décembre 1818. Président du conseil des ministres le 19 novembre 1819; retiré du ministère le 20 février 1820, en conservant le titre de ministre d'État et membre du conseil privé. Le Roi lui conféra également le titre de duc, et le nomma chevalier-commandeur de l'ordre du Saint-Esprit le 30 septembre suivant.

389. DECOIFFIER DE MORET. Allier.

Propriétaire. Chevalier de la Légion-d'Honneur. Nommé député en 1815, a siégé au côté droit à la Chambre de 1815 à 1816. Inspecteur des gardes nationales de l'Allier de 1815 à 1818; également conseiller de préfecture de 1816 à 1823.

390. DEFARCY. Mayenne.

Conseiller auditeur à la cour impériale d'Angers en 1809; conseiller titulaire en 1811; président de chambre à la cour royale d'Angers en 1815. M. de Boisjourdan, député de l'arrondissement de Château-Gonthier, étant décédé en 1826, M. Defarcy a été nommé à sa place en 1827. Nommé président de l'arrondissement électoral de Château-Gonthier, qui l'a réélu député en novembre 1827. Mort à Paris le 12 avril 1828. Il a été remplacé le 11 juin suivant par M. Paillard-Ducléré.

391. DESFORETS DE QUARTEVITTE. Nord.

Conseiller à la cour impériale de Douai en 1811; président de chambre à la même cour royale en 1814. Nommé député en 1815, a siégé au côté gauche de la Chambre de 1815

à 1816. Réélu en 1816 et 1818, a siégé au centre de 1816, jusqu'à la fin de la session d'été de 1822 (1). Premier président en 1816; décoré de l'étoile de la Légion-d'Honneur en 1821.

392. DEGOUVE DE NUNCQUES. PAS-DE-CALAIS.

Substitut au procureur général près la cour impériale de Douai en 1811; conseiller à la même cour royale en 1817; décoré de l'étoile de la Légion-d'Honneur en 1824. Nommé député par l'arrondiss. d'Hesdin en novembre 1827. 136

» DÉHAN DE STAPLANDE. *Voyez* STAPLANDE.

393. DELAAGE. CHARENTE-INFÉRIEURE.

Capitaine du génie, aide-de-camp du général Chasseloup en 1804; chevalier de la Légion-d'Honneur en 1807; chef de bataillon en 1808; employé à l'île d'Oleron en 1815; chevalier de Saint-Louis en 1816; officier de la Légion-d'Honneur le 25 avril 1821; lieutenant-colonel en 1822. Nommé député par le grand collége en 1824, a siégé au côté droit de 1824 à 1826, puis au côté gauche, mais appartenant à la droite, en 1827.

394. Comte DELABORDE (*Alexandre*). SEINE.

Auditeur au conseil d'État en 1808; maître des requêtes et chevalier de la Légion-d'Honneur en 1809; chargé du service des ponts et chaussées du département de la Seine en 1810; membre de l'Institut (classe de littérature ancienne) en 1812; maître des requêtes honoraire en 1814; colonel

(1) Cet honorable député, lors du dernier renouvellement de la 2e série pour les élections de 1822, se trouvant en concurrence avec M. Durand d'Elecourt, et ayant été désigné comme *libéral* par le Journal du Nord, s'est empressé *à repousser avec indignation cette odieuse qualification de libéral, qu'on voulait lui donner.* (*Voir* le *Drapeau blanc* du 22 novembre 1822.)

Digitized by Google

d'état-major attaché à la garde nationale à cheval de Paris, chevalier de Saint-Louis, puis officier de la Légion-d'Honneur le 6 janvier 1815; membre de l'Académie des Inscriptions et Belles-Lettres en 1816; maître des requêtes en service extraordinaire en 1818; membre du Conseil général des Prisons en 1819; membre de la commission des antiquités de la France en 1820. Nommé député par le grand collége de la Seine avant la session d'été de 1822, a siégé au centre gauche jusqu'en 1823. Rayé de la liste des maîtres des requêtes en 1824. Réélu député par le grand collége en novembre 1827. Conseiller d'État en service ordinaire le 12 novembre 1828. 137

395. DELACROIX-FRAINVILLE. Eure-et-Loir.

Né à Chartres le 27 janvier 1749. Avocat au barreau de Paris depuis 1774; avocat au conseil d'État en 1806; avocat aux conseils du Roi et censeur royal près la direction de la librairie en 1814; chevalier de la Légion-d'Honneur en 1815. A siégé à la Chambre des Représentans pendant les cent jours. Réélu député en 1819, a siégé au centre gauche de 1819 à 1823. Depuis 1823, M. Delacroix-Frainville est le doyen des avocats du barreau de Paris.

396. DELACROIX-LAVAL. Rhône.

Propriétaire. Lieutenant de louveterie dès 1810; adjoint au maire de Lyon de 1815 à 1818; maire de Lyon en 1825. Nommé député par le grand collége en novembre 1827. 138

397. DELAHAYE. Loiret.

Négociant à Orléans, et membre de la chambre de commerce de cette ville. A siégé au Corps-Législatif de 1804 à 1808, puis de 1810 à 1814; continué à la Chambre de 1814 à 1815. Décoré de l'étoile de la Légion-d'Honneur en 1814; conseiller de préfecture en 1815.

Digitized by Google

398. DELAHUPROYE. Aube.

Juge au tribunal civil d'Arcis-sur-Aube en 1802 ; président en 1807 ; président de celui de Troyes en 1811. Nommé député en 1815, a siégé au centre à la Chambre de 1815 à 1816. Passé conseiller à la cour royale de Paris en 1815. Décoré de l'étoile de la Légion-d'Honneur en 1816.

399. Baron DELAITRE. Seine-et-Oise.

Préfet du département d'Eure-et-Loir en 1800 ; chevalier de la Légion-d'Honneur le 14 juin 1804 ; créé baron en 1810 ; officier de la Légion-d'Honneur le 30 juin 1811 ; préfet de Seine-et-Oise le 13 janvier 1814 ; maintenu en 1814 et 1815. A siégé, comme député d'Eure-et-Loir, à la Chambre des Représentans pendant les cent jours. Commandeur de la Légion-d'Honneur le 26 février 1816. Remplacé comme préfet de Seine-et-Oise en 1816, et retiré depuis à Arpajon, où il a fondé la belle filature de coton de l'*Épine*. Nommé député en 1816, et par l'arrondissement d'Arpajon en 1821, a siégé à l'extrême gauche de 1816 à 1823.

400. Vicomte DELAITRE (*Raymond*). Seine.

Propriétaire à Paris. Chevalier de la Légion-d'Honneur. Nommé député en 1815, a siégé au centre à la Chambre de 1815 à 1816 ; réélu en 1816, y a encore siégé jusqu'en 1817. Maître des requêtes en service ordinaire en 1817 ; en service extraordinaire et préfet de l'Eure (75,000 fr.) en 1820 ; gentilhomme honoraire de la chambre du Roi en 1821 ; officier de la Légion-d'Honneur le 22 août 1824 ; créé vicomte en 1825.

401. DELALOT. Marne, Charente.

Né à Dormans en 1772. Propriétaire et homme de lettres. Nommé député par le grand collége de la Marne en 1821, a siégé à l'extrême droite de 1821 à 1823. M. Terrasson de

Digitized by Google

Montleau, député de la Charente, étant décédé en 1827, le grand collége a nommé en son remplacement M. Delalot, qui a encore siégé à l'extrême droite durant la session de 1827. Réélu député par le même grand collége en novembre 1827. 139

402. DELAMARRE. Seine-Inférieure.

Négociant armateur à Rouen. Nommé député en 1815, a siégé au centre gauche à la Chambre de 1815 à 1816.

403. DELAROCHE. Seine-Inférieure.

Négociant au Havre. Nommé député en 1819, a siégé à l'extrême gauche de 1819 à 1823.

404. Baron DELATTRE. Somme.

Sous-préfet à Dierkirch (Forêts) de 1800 à 1801; commandant de la Légion-d'Honneur le 14 juin 1804; préfet du Vaucluse de 1807 à 1810. A siégé au Corps-Législatif de 1801 à 1805, et de 1811 à 1814; continué à la Chambre de 1814 à 1815, puis à celle des Représentans pendant les cent jours. M. Delattre était questeur au Corps-Législatif de 1804 à 1805.

405. DELAUNAY. Orne.

Né en 1764. Avocat à la révolution; devenu administrateur du département de l'Orne; président de la cour criminelle et spéciale de l'Orne en 1800; chevalier de la Légion-d'Honneur en 1804; conseiller à la cour impériale de Caen en 1811; président de chambre en 1812. Nommé député en 1815, a siégé au centre à la Chambre de 1815 à 1816; réélu en 1816 et 1817, y a encore siégé jusqu'avant la session d'été de 1822. Remplacé à la cour royale de Caen en 1817; maire de Séez en 1819, et correspondant du conseil d'agriculture.

406 DELAUNAY (*Prosper*). Mayenne.

Négociant en toiles à Laval. Nommé député en 1819, a

Digitized by Google

siégé au côté gauche de 1819 à 1821, et au centre gauche de 1821 à 1823. Membre du conseil général des manufactures de 1819 à 1825. En novembre 1827, M. Hyde de Neuville avait été nommé député par l'arrondissement de Mayenne, mais l'ayant encore été par le grand collége de la Nièvre, pour lequel il a opté, les électeurs de Mayenne, réunis les 21 et 22 avril 1828, ont nommé M. Delaunay. Chevalier de la Légion-d'Honneur le .. janvier 1829. 140

407. DELAURO. Aveyron.

Propriétaire, et maire de Rodez depuis 1815. Nommé député en 1815, a siégé au centre droit à la Chambre de 1815 à 1816; réélu en 1820, et par l'arrondissement de Rodez en 1821 et 1824, a siégé au côté droit de 1820 à 1821, au centre droit de 1821 à 1823, au côté gauche de 1824 à 1826, et au centre en 1827. Décoré de l'étoile de la Légion-d'Honneur en 1821; conseiller de préfecture en 1824. Nommé président de l'arrondissement de Rodez, qui l'a réélu député en novembre 1827. 141

408. DELAVILLE. Manche.

Propriétaire. Chevalier de la Légion-d'Honneur. A siégé au Corps-Législatif de 1813 à 1814; continué à la Chambre de 1814 à 1815, puis à celle des Représentans pendant les cent jours.

409. DELBREIL D'ESCORBIAC. Tarn-et-Garonne.

Propriétaire. Fait sous-préfet à Moissac en 1815. Nommé député en 1815, a siégé au côté droit à la Chambre de 1815 à 1816. Décoré de l'étoile de la Légion-d'Honneur en 1816. Réélu député en 1820, et par le grand collége en 1823, a continué à y siéger jusqu'en 1823. Secrétaire général de la préfecture de Tarn-et-Garonne en 1821.

Digitized by Google

410. Baron **DELESSERT** (*Benjamin*). Seine, Maine-et-Loire.

Négociant et banquier à Paris. Membre du conseil général des hospices, pour la propagation de la vaccine, pour l'encouragement de l'industrie; régent de la Banque de France; membre de la chambre de commerce de Paris, de la Société d'Agriculture, du conseil général de commerce, etc. Créé baron en 1810; chevalier de la Légion-d'Honneur en 1812; officier le 19 novembre 1814. A siégé à la Chambre des Représentans en 1815. Nommé député en 1817, et par le 5e collége électoral de Paris avant la session d'été de 1822, a siégé au côté et au centre gauches de 1817 à 1823; réélu député par l'arrondissement de Saumur (Maine-et-Loire) en novembre 1827. 142

411. Baron **DELHORME**. Rhône.

Juge au tribunal criminel et spécial du Rhône de 1800 à 1807. Membre du Corps-Législatif de 1812 à 1814; continué à la Chambre de 1814 à 1815. Procureur général près la cour royale de Lyon et décoré de l'étoile de la Légion-d'Honneur en 1815; président honoraire à la cour royale de Caen en 1821. Nommé député par l'arrondissement de Lyon (sud) avant la session d'été de 1822, et par le même en 1824, a siégé au côté droit de 1822 à 1823, puis au premier banc de l'extrême gauche, mais votant avec un autre côté de la Chambre, de 1824 à 1827. Créé baron en 1821; premier président de la cour royale de Caen en 1823; officier de la Légion-d'Honneur le 22 mai 1825. Nommé président de l'arrondissement de Lyon (sud), qui ne l'a pas réélu en novembre 1827. Les électeurs lui ont donné pour successeur M. Royer-Collard, lequel, nommé le même jour par sept arrondissemens divers, et après avoir opté pour Vitry-le-Français, sa patrie, a été remplacé le 22 avril 1828, par M. Couderc, ancien député. Conseiller d'État en service extraordinaire le 30 décembre 1827.

Digitized by Google

412. DELONG. Gers.

Président de chambre à la cour impériale d'Agen en 1811. Nommé député en 1816, a siégé au côté gauche de 1816 à 1819; secrétaire de la Chambre de 1819 à 1820; a siégé au centre de 1820 jusqu'avant la session d'été de 1822. Premier président de la cour royale d'Agen en 1818.

413. DELPHIN. Rhône.

Propriétaire, et adjoint au maire de Lyon en 1819. Nommé député par l'arrondissement de Lyon (sud) avant la session d'été de 1822, a siégé au côté droit de 1822 à 1823.

414. DELPIT. Dordogne.

Conseiller à la cour impériale de Bordeaux en 1811; président de chambre en 1815; décoré de l'étoile de la Légion-d'Honneur en 1821. Nommé député par l'arrondissement de Bergerac, en remplacement de M. Maine de Biran, décédé le 20 juillet 1824, a siégé au centre de 1825 à 1826, puis à l'extrême droite en 1827. Officier de la Légion-d'Honneur le 22 mai 1825; conseiller à la cour de cassation le 5 novembre 1826. En novembre 1827, les électeurs de Bergerac lui ont donné pour successeur M. le général comte Gérard.

415. Chevalier DELZONS. Cantal.

Président du tribunal civil d'Aurillac et chevalier de la Légion-d'Honneur en 1807. A siégé au Corps-Législatif de 1812 à 1814; continué à la Chambre de 1814 à 1815.

416. Baron DEMARÇAY. Vienne, Seine.

Né en 1772 dans le département de la Vienne. Entré dans l'artillerie comme lieutenant en second en 1792, il était déjà capitaine en 1793, et après avoir fait toutes les campagnes des temps héroïques de la France, tant en Europe qu'en Égypte, il était chef de bataillon au 5e régiment d'artillerie

Digitized by Google

à pied, avec rang de colonel en 1800; colonel titulaire, puis officier de la Légion-d'Honneur le 14 juin 1804; commandant le 25 décembre 1805; plus, commandant en chef de l'École d'Application d'artillerie et du génie à Metz. Détaché au royaume de Hollande, y commandant l'artillerie et le génie, en 1807; créé baron en 1808; général de brigade et retiré du service en 1815. Nommé député de la Vienne en 1819, a siégé au côté gauche de 1819 à 1823. Réélu député par le 2e collége électoral de la Seine le 22 avril 1828, en remplacement de M. Laffitte, précédemment nommé en novembre 1827, mais qui, nommé également par le collége unique des Basses-Pyrénées, avait opté pour ce dernier. 143

417. DEMEAUX. Loire.

Propriétaire. Nommé député en 1815, a siégé au centre de 1815 à 1816. Maire de Montbrison en 1821. Réélu député par le grand collége en 1824, a siégé à l'extrême droite de 1824 à 1826, puis au centre en 1827. Décoré de l'étoile de la Légion-d'Honneur en 1825. Réélu député par le grand collége en novembre 1827. 144

418. Baron DEMETZ. Meurthe.

Procureur général près la cour impériale de Nancy, et chevalier de la Légion-d'Honneur en 1804; créé baron en 1810; président de chambre en 1825. Nommé député par le grand collége en novembre 1827. 145

419. Chevalier DEMISSY. Charente-Inférieure.

Propriétaire à La Rochelle. A siégé au Corps-Législatif de 1809 à 1814; continué à la Chambre de 1814 à 1815. Chevalier de la Légion-d'Honneur en 1810.

420. Baron DEMORTREUX. Calvados.

Procureur général près le tribunal criminel du Calvados de 1800 à 1811. Chevalier de la Légion-d'Honneur en 1804.

Digitized by Google

A siégé au Corps-Législatif de 1811 à 1814; continué à la Chambre de 1814 à 1815. Créé baron en 1812.

421. DEQUEUX-SAINT-HILAIRE. Nord.

Sous-préfet à Hazebrouck de 1804 à 1811. A siégé au Corps-Législatif de 1812 à 1814; continué à la Chambre de 1814 à 1815, puis à celle des Représentans pendant les cent jours. Chevalier de la Légion-d'Honneur en 1814. Nommé député en 1818, a siégé au centre de 1818 jusqu'à la fin de la session d'été de 1822. De nouveau sous-préfet à Hazebrouck en 1819, remplacé en mars 1822.

422. DEREIX. Dordogne.

Propriétaire. Nommé député en 1815, a siégé au centre à la Chambre de 1815 à 1816.

423. DESAUX. Meuse.

Propriétaire à Bar-le-Duc. A siégé au Corps-Législatif de 1809 à 1814; continué à la Chambre de 1814 à 1815.

424. Comte DESBASSINS DE RICHEMONT. Meuse.

Créole de l'île de Bourbon et beau-frère de M. de Villèle. Nommé commissaire général et ordonnateur de la marine dans les établissemens de l'Inde, portant le titre de baron, et décoré de l'étoile de la Légion-d'Honneur, en 1816. A son retour en France, fait officier de la Légion-d'Honneur le 5 juillet 1820; conseiller d'État en 1822. Nommé député par l'arrondissement de Verdun en 1824, a siégé au centre de 1824 à 1826, et derrière M. son beau-frère en 1827. Membre du conseil d'amirauté; chevalier de Saint-Louis, et toujours avec ses anciens titres de conseiller d'État et de commissaire général ordonnateur en 1824; *commissaire général ordonnateur de la marine à Paris*, avec le titre de comte, en 1825; commandeur de la Légion-d'Honneur le 29 octobre 1826. Nommé président du collége électoral de l'arrondissement de

Digitized by Google

Verdun, qui ne l'a pas réélu député en novembre 1827; il le fut par le grand collége dix jours plus tard, les électeurs de Verdun lui ayant donné pour successeur M. le comte de Saint-Aulaire. (Cette nomination, qui a donné lieu à quelques débats, a été confirmée dans la séance du 19 février 1828. M. le baron Romain, préfet de la Meuse, est depuis passé aux Pyrénées-Orientales.) Conseiller d'État en service extraordinaire le 12 novembre 1828. 146

425. DESBORDES-BORGNIS. Finistère.

Négociant, né à Brest en 1767. Maire de la commune de Henvic. Nommé député en 1818, a siégé à l'extrême gauche de 1818 jusqu'à la fin de la session d'été de 1822.

426. DESCORDES. Charente.

Avocat et conseiller de préfecture en 1820. Nommé député par le grand collége en remplacement de M. Dubreuil, comte Hélion de la Guerronnière, décédé en mai 1822, puis réélu par l'arrondissement d'Angoulême en 1824, a siégé au côté droit en 1823, puis au centre de 1824 à 1827. Décoré de l'étoile de la Légion-d'Honneur en 1823; premier président de la cour royale de Poitiers en 1824. En novembre 1827, les électeurs d'Angoulême lui ont donné pour successeur M. Gellibert.

427. DESEGURET. Aveyron.

Président du tribunal civil de Rodez depuis 1811. Nommé député par le grand collége en 1824, a siégé au centre de 1824 à 1827. Décoré de l'étoile de la Légion-d'Honneur en 1825.

428. Baron DESFOURNEAUX. Yonne.

Après avoir parcouru les grades subalternes, il était déjà général de division du 11 décembre 1794. Ce général, peu ou point connu dans les armées françaises en Europe, a toujours été employé, soit comme commandant de troupes

Digitized by Google

soit comme gouverneur des colonies aux Indes occidentales depuis 1792 jusqu'en 1810. Créé baron en .... A siégé au Corps-Législatif de 1811 à 1814; continué à la Chambre de 1814 à 1815, puis à celle des Représentans pendant les cent jours. Grand'étoile de la Légion-d'Honneur le 3 août 1814.

429. DESGRAVES. Charente-Inférieure.

.... A siégé au Corps-Législatif de 1809 à 1814; continué à la Chambre de 1814 à 1815, puis à celle des Représentans pendant les cent jours.

430. Marquis DESLYONS DE MONCHAUX. Pas-de-Calais.

Propriétaire. Chevalier de Saint-Louis. Nommé député en 1815, a siégé au côté droit à la Chambre de 1815 à 1816. Commandant les gardes nationales de l'arrondissement de Saint-Omer de 1816 à 1817.

431. DESMOUTIERS (*Ernest*). Nord.

Propriétaire. Conseiller de préfecture depuis 1800. Nommé député en 1815, a siégé au centre droit à la Chambre de 1815 à 1816; réélu en 1816, y a encore siégé jusqu'en 1818.

432. Baron DESPATYS. Seine-et-Marne.

Procureur général près la cour de justice criminelle et spéciale de Seine-et-Marne en 1800; chevalier de la Légion-d'Honneur en 1804; substitut au procureur général près la cour impériale de Paris en 1811; créé baron en 1812; procureur royal près le tribunal civil de Melun en 1815. Nommé député en 1816 et 1818, a siégé au centre de 1816 à 1820, puis au centre gauche de 1820 jusqu'à la fin de la session d'été de 1822. Président du tribunal civil de Melun en 1825. Réélu député par le grand collége en novembre 1827.

Digitized by Google

433. Chevalier DESPERRIERS DE LAGELOUSE. Landes.

Capitaine maréchal-des-logis dans les gardes du corps, compagnie de Grammont, et chevalier de Saint-Louis en 1815; lieutenant-colonel sous-lieutenant en 1816. Nommé député par le grand collége en 1820, et par l'arrondissement de Dax en 1823 et 1824, a siégé au côté droit de 1820 à 1827. Décoré de l'étoile de la Légion-d'Honneur en 1825. Nommé président du collége électoral de l'arrondissement de Dax, qui ne l'a pas réélu en novembre 1827.

434. Chevalier DESRIBES. Puy-de-Dôme.

Sous-préfet à Issoire de 1800 à 1803. A siégé au Corps-Législatif de 1808 à 1814; continué à la Chambre de 1814 à 1815. Chevalier de la Légion-d'Honneur en 1810; recteur de l'Académie de Clermont en 1811; officier de la Légion-d'Honneur le 25 novembre 1814; remplacé à l'Académie de Clermont par l'abbé Guairard en 1813; conseiller à la cour royale de Riom en 1816.

435. Baron DESROTOURS. Orne.

Auditeur au conseil d'État près la direction générale des Ponts et Chaussées de 1812 à 1814. A la première restauration, lieutenant de louveterie; chevalier de Saint-Louis en 1815; administrateur de la manufacture royale des Gobelins en 1816; chevalier de la Légion-d'Honneur en 1821. Nommé député par l'arrondissement d'Argentan en 1824, a siégé au côté droit de 1824 à 1825; à la banquette supérieure du côté gauche, mais appartenant à un autre côté de la Chambre, de 1825 à 1827. Les électeurs de cet arrondissement lui ont donné M. His pour successeur en novembre 1827.

436. DESROUSSEAUX (*Louis*). Ardennes.

Manufacturier en verres et cristaux, à Monthermé, près

Digitized by Google

Charleville. A siégé au Corps-Législatif de 1812 à 1814; continué à la Chambre de 1814 à 1815. Membre du conseil général des manufactures dès 1815. Réélu député en 1815, a siégé au centre à la Chambre de 1815 à 1816; réélu en 1818, y a encore siégé de 1816 à 1820. Décoré de l'étoile de la Légion-d'Honneur en 1815.

437. Vicomte **DESTUTT DE TRACY** (*Victor*). ALLIER.

Colonel de l'ancienne armée; chevalier de la Légion-d'Honneur. Fils du pair de France de ce nom, et beau-frère de M. Georges La Fayette. Nommé député par l'arrondissement de Montluçon, avant la session d'été de 1822, a siégé au côté gauche jusqu'en 1823; réélu par l'arrondissement de Moulins en novembre 1827. 148

438. Baron **DEURBROUCQ** (*Pitter*). LOIRE-INFÉRIEURE.

Ancien adjudant général; officier de la Légion-d'Honneur du 1er août 1805, et chancelier de la 12e cohorte de la Légion-d'Honneur; créé baron en 1809. A siégé au Corps-Législatif de 1810 à 1814; continué à la Chambre de 1814 à 1815. Retiré depuis dans le département de Maine-et-Loire, où il était lieutenant de louveterie. Mort en 1818.

439. **DEVAUX** CHER.

Avocat au barreau de Bourges dès 1810; maire de Bourges pendant les cent jours. Nommé député en remplacement du général baron Augier décédé, en 1819 et 1820, et par l'arrondissement de Saint-Amand en 1824, a constamment siégé à l'extrême gauche de 1820 à 1823; au centre gauche, à côté de M. Royer-Collard, de 1824 à 1826, et finalement au premier banc de l'extrême gauche en 1827. Réélu député par l'arrondissement de Saint-Amand en novembre 1827. 149

Digitized by Google

440. DIDOT (*Firmin*). Eure-et-Loir.

Prononcer le nom de Didot, c'est citer aux contemporains un des premiers imprimeurs-libraires de France, et le premier fondeur en caractères de l'Europe, l'emportant depuis bien des années sur ceux du célèbre Bodoni de Parme. Nommé député par l'arrondissement de Nogent-le-Rotrou en novembre 1827. 150

441. Comte de DIJON. Lot-et-Garonne.

Propriétaire à Nérac. Nommé député en 1815, a siégé au centre à la Chambre de 1815 à 1816; réélu en 1816, y a toujours siégé jusqu'avant la session d'été de 1822. C'est aux soins de ce riche propriétaire que les départemens méridionaux doivent l'introduction en France des troupeaux de mérinos de la plus belle race d'Espagne.

442. Comte DOMEZON (*Amable*). Gers.

Propriétaire. Maire de Savignac-Mona, après l'avoir été de l'Isle-en-Jourdain de 1816 à 1817. Nommé président de l'arrondissement de l'Isle-en-Jourdain, qui l'a élu député en novembre 1827. 151

443. DOMINGON DE BRONSAC. Tarn-et-Garonne.

Propriétaire. Nommé député en 1815, a siégé au côté droit à la Chambre de 1815 à 1816.

444. DOMPIERRE D'HORNOY. Somme.

Ancien président au parlement de Paris. Nommé conseiller d'État honoraire en 1814; membre de la commission du sceau de 1817 à 1824; chevalier de Saint-Louis en 1821. Nommé député par l'arrondissement d'Amiens (*extrà muros*) en novembre 1827. 152

445. Vicomte DONNADIEU (*Gabriel*). Bouches-du-Rhône.

Né à Nîmes, le 11 décembre 1777. Après avoir fait les premières campagnes dans les grades subalternes, il paraît comme colonel du 47e régiment et chevalier de la Légion-d'Honneur en 1808; commandant de la Légion le 26 mars 1809; disparaît du tableau en 1812. Après la première restauration, en 1814, il prit rang parmi les maréchaux de camp, à dater du 6 août 1811; lieutenant-général le 3, et grand-officier de la Légion-d'Honneur le 6 juin 1815, étant à Gand; chevalier de Saint-Louis, et commandant la 7e division militaire à Grenoble; créé vicomte, puis nommé commandeur de Saint-Louis le 6 juin 1816; en non activité en 1818. Nommé député en 1820, et par l'arrondissement d'Arles en 1824, a siégé au côté droit de 1820 à 1821, au centre droit de 1821 jusqu'à la fin de la session d'été de 1822, au centre en 1823, et finalement au centre gauche, mais appartenant à l'opposition de droite, de 1824 à 1827. Remis en disponibilité en 1822; commandant d'une division à l'armée d'Espagne en 1823; passé au commandement de la 4e division militaire, à Tours, en 1824; grand'croix de Saint-Louis le 23 mai 1825.

446. Marquis DORIA. Saône-et-Loire.

Descendant du célèbre marin génois *André Doria*. Propriétaire; chevalier de Saint-Louis et de Saint-Jean de Jérusalem. Nommé député en 1815, a siégé au centre à la Chambre de 1815 à 1816; réélu en 1816, 1820, et par l'arrondissement de Mâcon en 1824, a siégé au centre de 1816 à 1820, et au centre droit de 1820 à 1827. Décoré de l'étoi e de la Légion-d'Honneur en 1821. Nommé président du collége électoral de l'arrondissement de Mâcon, qui ne l'a pas réélu député en novembre 1827, mais il le fut par le grand collége dix jours plus tard, les électeurs de Mâcon lui ayant donné pour successeur M. le comte de Rambuteau. 153

Digitized by Google

447. DOUBLAT. Vosges.

Receveur général des Vosges dès 1801. Nommé député en 1816 et 1820, a siégé au côté et au centre gauches de 1816 à 1823. Chevalier de la Légion-d'Honneur en 1815. M. Doublat est le propriétaire du beau jardin que les voyageurs admirent à Épinal.

448. DOUNOUS D'ANDURAND. Ariège.

Propriétaire à Saverdun et correspondant du Conseil d'Agriculture; commandant la garde nationale de l'arrondissement de Pamiers de 1816 à 1818; décoré de l'étoile de la Légion-d'Honneur. Nommé député par le grand collége en 1820 et 1824, a siégé à l'extrême droite de 1820 à 1827. Nommé président du grand collége, qui l'a réélu député en novembre 1827. 154

449. Marquis de DRÉE (père). Saône-et-Loire.

Propriétaire à Charolles. En novembre 1827, M. Humblot-Conté avait été nommé député par l'arrondissement de Charolles; mais l'ayant été également par celui de Villefranche (Rhône), et après avoir opté pour ce dernier, les électeurs de Charolles, réunis les 21 et 22 avril 1828, ont nommé M. le marquis de Drée. 155

450. Vicomte DROUILHET DE SIGALAS. Lot-et-Garonne.

Propriétaire. Nommé député par le grand collége en 1821 et 1824, a siégé au côté droit de 1821 à 1823, à l'extrême gauche, mais appartenant à l'opposition de droite, de 1824 à 1826, et finalement au côté droit en 1827. Décoré de l'étoile de la Légion-d'Honneur en 1824; créé vicomte en 1825. Nommé président du grand collége, qui l'a réélu député en novembre 1827. 156

451. DRUET-DESVAUX. Orne.

Né en 1746. Employé dans l'administration des Eaux et Forêts depuis 1767; inspecteur à Alençon en 1800. Nommé député en 1816 et 1817, a siégé au centre gauche de 1816 à 1819, puis au centre de 1819 jusqu'avant la session d'été de 1822.

452. Baron DUBAY. Ardèche.

Propriétaire. Conseiller de préfecture et correspondant du Conseil d'Agriculture à Saint-Didier près Tournon; décoré de l'étoile de la Légion-d'Honneur en 1819. Nommé député par l'arrondissement de Tournon en 1821 et 1824, a siégé au centre droit de 1821 à 1827; nommé président du même arrondissement, qui l'a réélu en novembre 1827; mais cette dernière nomination ayant donné matière à des contestations élevées par les électeurs, M. Dubay a donné sa démission le 11 février 1828, et a été remplacé par M. Boissy d'Anglas le 8 avril suivant.

453. Comte DUBOTDERU. Morbihan.

Propriétaire. Lieutenant de louveterie dès 1806; chevalier de Saint-Louis en 1814. Nommé député en 1815, a siégé au côté droit à la Chambre de 1815 à 1816. Lieutenant de louveterie de la cinquième conservation, comprenant les cinq départemens de l'ancienne Bretagne en 1815, et inspecteur des gardes nationales du Morbihan en 1816. Réélu député en 1820, et par l'arrondissement de Pontivy en 1824, a toujours siégé à l'extrême droite de 1820 à 1827. Décoré de l'étoile de la Légion-d'Honneur en 1821; créé pair de France le 5 novembre 1827.

454. Chevalier DUBOUCHAGE (*Gabriel*). Isère.

Parent du comte Dubouchage, ministre de la marine en 1815, aujourd'hui pair de France. Nommé député en 1815, a siégé au centre à la Chambre de 1815 à 1816. Comman-

Digitized by Google

dant les gardes nationales de l'arrondissement de La Tour-du-Pin de 1816 à 1818. Décoré de l'étoile de la Légion-d'Honneur en 1815.

455. Baron DUBOUCHET. Var.

Propriétaire à Saint-Tropèz. Chevalier de la Légion-d'Honneur. A siégé au Corps-Législatif de 1811 à 1814; continué à la Chambre de 1814 à 1815. Officier de la Légion-d'Honneur le 2 novembre 1814; nommé également lieutenant-général en 1814, à prendre rang du 15 juin 1795. Mort le 15 octobre 1826.

456. Chevalier DUBOURG (*Armand*). Haute-Garonne.

Propriétaire. Maire de Seilh; chevalier de Saint-Louis. Nommé député par le grand collége en 1824, a siégé à l'extrême droite de 1824 à 1827. Nommé président de l'arrondissement de Toulouse (1er), qui l'a réélu député en novembre 1827.

157

457. DUBOYS. Isère.

Conseiller à la cour impériale de Grenoble en 1811. Nommé député en 1815, a siégé au centre gauche à la Chambre de 1815 à 1816. Président de chambre à la même cour royale en 1816, décoré de l'étoile de la Légion-d'Honneur en 1823.

458. DUBREUIL, comte Hélion de la Guerronnière. Charente.

Émigré rentré. Chevalier de Saint-Louis. Nommé député en 1815, a siégé au côté droit à la Chambre de 1815 à 1816. Inspecteur des gardes nationales de la Charente de 1816 à 1818. Réélu député par le grand collége en 1821, n'est pas venu siéger à la Chambre, et est décédé à sa campagne près

Digitized by Google

d'Angoulême en mai 1822. Remplacé en 1822 par M. Descordes.

459. DUBRUEL. Lot.

Propriétaire à Cahors. A siégé au Corps-Législatif de 1810 à 1814; continué à la Chambre de 1814 à 1815.

460. DUBRUEL (*Pierre-Jean-Joseph*). Aveyron.

Né le 16 septembre 1760 à Rignac, où il était juge royal à la révolution. Nommé au conseil des Cinq-Cents en 1795; sorti après le 18 fructidor. Décoré de l'étoile de la Légion-d'Honneur, et proviseur du collége de Marseille en 1814. Nommé député en 1816, et par l'arrondissement de Villefranche en 1821 et 1824, a siégé au côté droit de 1816 à 1823, puis au centre gauche, mais appartenant à la droite, de 1824 à 1827. Proviseur du collége de Versailles en 1818; officier de la Légion-d'Honneur le 1er mai 1821; inspecteur général de l'Université en 1824; commandeur de la Légion-d'Honneur le 19 mai 1825; questeur de la Chambre de 1824 à 1827. Réélu député par l'arrondissement de Villefranche en novembre 1827; nommé encore questeur en 1828. Mort à Paris le 27 mars, et remplacé comme député, le 23 mai 1828, par M. Humann du Bas-Rhin.

461. DUCAMBOUT, marquis de Coislin (fils). Loire-Inférieure.

Propriétaire. Chevalier de Saint-Louis et de la Légion-d'Honneur. Nommé député en 1815, a siégé au centre à la Chambre de 1815 à 1816; réélu en 1816, y a encore siégé de 1816 à 1820, puis au côté droit de 1820 à 1821. Maréchal de camp le 16 février 1816; commandant en cette qualité le département de la Vendée; celui de la Vienne de 1816 à 1817, qu'il a été mis en disponibilité; commandant le Pas-de-Calais en 1822, le Morbihan en 1823; officier de la Légion-d'Honneur le 19 mai 1825.

Digitized by Google

462. DUCASSE DE HORGUES. HAUTES-PYRÉNÉES.

Propriétaire. Nommé député par le collége unique en 1824, a siégé au côté droit de 1824 à 1827. Secrétaire général de la préfecture des Hautes-Pyrénées en 1824; décoré de l'étoile de la Légion-d'Honneur en 1825. Réélu député par le même collége en novembre 1827. 158

463. Comte DUCHATEL. CHARENTE-INFÉRIEURE.

Député de la Gironde au conseil des Cinq-Cents en septembre 1795. Conseiller d'État en 1800; en cette qualité directeur général de l'Enregistrement et des Domaines en 1801; commandant de la Légion-d'Honneur le 14 juin 1804; créé comte en 1808; grand-officier de la Légion-d'Honneur le 30 juin 1811; maintenu en 1814. Rayé comme conseiller d'État, et remplacé comme directeur de l'Enregistrement par M. Barrairon en 1815. Nommé député par le grand collége en novembre 1827. Conseiller d'État honoraire le 12 novembre 1828. 159

464. DUCHERRAY. MOSELLE.

Propriétaire. Nommé député en 1816, a siégé au centre de 1816 à 1818; réélu en 1820, et par l'arrondissement de de Briey en 1823, y a encore a siégé de 1820 à 1823.

465. DUCHESNAY. SARTHE.

Propriétaire domicilié à Mamers. Nommé député par l'arrondissement de Mamers en 1823 et 1824, a siégé au côté droit en 1823, puis au centre de 1824 à 1827, qu'il est décédé, et a été remplacé par M. Dupin aîné. Décoré de l'étoile de la Légion-d'Honneur en 1825.

466. Baron DUCHESNE DE GILLEVOISIN (*Antoine-Charles-Nicolas*). SEINE-ET-OISE.

Né le 20 février 1758. Conseiller au parlement de Paris à

la révolution; retiré depuis à Gillevoisin près Étrechy. A siégé au Corps-Législatif de 1810 à 1814; continué à la Chambre de 1814 à 1815. Créé baron en 1812; officier de la Légion-d'Honneur le 11 janvier 1815.

467. DUCLAUX. Maine-et-Loire.

..... A siégé au Corps-Législatif de 1810 à 1814; continué à la Chambre de 1814 à 1815. Officier de la Légion-d'Honneur le 25 janvier 1815.

468. Baron DUDEVANT. Lot-et-Garonne.

Ancien colonel retiré. A siégé au Corps-Législatif de 1809 à 1814; continué à la Chambre de 1814 à 1815, puis à celle des Représentans pendant les cent jours. Chevalier de la Légion-d'Honneur en 1810; créé baron en 1811; officier de la Légion-d'Honneur le 2 décembre 1814. Mort le 20 février 1826.

469. Baron DUDON. Ain.

Auditeur au conseil d'État en 1804, avec cette qualité substitut au procureur général près la cour d'appel de Paris en 1805; employé près le ministre grand-juge en 1807; créé baron et fait secrétaire général du conseil du sceau des titres en 1808; maître des requêtes et intendant général de l'armée du Nord en Espagne en 1810; décoré de l'étoile de la Légion-d'Honneur en 1811. A la seconde restauration, conseiller d'État le 24 août 1815; officier de la Légion-d'Honneur le 7 mars 1816; commissaire pour les liquidations de l'arriéré en 1816. Nommé député en 1820, par le grand collége après la session d'été de 1822, et encore par le même en 1824, a siégé à l'extrême droite de 1820 à 1826, puis à l'extrême gauche, mais appartenant à un autre côté de la Chambre, en 1827. Nommé président du grand collége, qui ne l'a pas réélu en novembre 1827. Conseiller d'État en service extraordinaire le 12 novembre 1828.

Digitized by Google

470. DUFORT. Gironde.

. . . . . A siégé au Corps-Législatif de 1808 à 1814; continué à la Chambre de 1814 à 1815. Conseiller à la cour impériale de Bordeaux en 1811; chevalier de la Légion-d'Honneur en 1814; président de chambre à la cour royale de Bordeaux en 1815; remplacé en 1825.

471. Baron DUFOUGERAIS DE LADOUËPE (*Benjamin-François*). Vendée.

Né dans la Vendée le 9 décembre 1766. Administrateur des messageries de 1798 à 1804. A siégé au Corps-Législatif de 1812 à 1814; continué à la Chambre de 1814 à 1815. Créé baron par le roi Louis XVIII en 1814; fait officier de la Légion-d'Honneur le 6 octobre 1814. Réélu député en 1815, a siégé au centre à la Chambre de 1815 à 1816; réélu en 1816, y a encore siégé jusqu'en 1819.

472. DUFOUR DE BESSAN. Gironde.

Avocat à Bordeaux. Nommé député par le grand collége en novembre 1827. 160

» DUGAIGNEAU DE CHAMPVALLIN. *Voyez* Champvallin.

473. DUGAS-DESVARENNES. Loire.

Propriétaire. Nommé député en 1815, a siégé au côté droit à la Chambre de 1815 à 1816; réélu en 1820, et par le grand collége en 1824, a siégé au côté droit de 1821 à 1823, puis au centre de 1824 à 1827. Décoré de l'étoile de la Légion-d'Honneur en 1823.

474. Baron DUHAMEL (*Louis-Marie*). Manche.

Avocat à la révolution. Après avoir rempli diverses fonctions administratives, et être devenu maire de Coutances,

il fut créé baron le 14 avril 1810 ; chevalier de la Légion-d'Honneur en 1813. A siégé au Corps-Législatif de 1813 à 1814; continué à la Chambre de 1814 à 1815, puis à celle des Représentans pendant les cent jours.

475. Comte DUHAMEL (*Louis*). Gironde.

Filleul du roi Louis XVIII ; propriétaire et lieutenant de louveterie en 1806; a exercé les fonctions de maître des cérémonies et introducteur des ambassadeurs sous l'Empire de 1809 à 1812, qu'il fut nommé sous-préfet à Toulon, puis peu après préfet des Pyrénées-Orientales. A la première restauration, préfet de la Dordogne en 1814; sorti de France durant les cent jours. A son retour en juillet 1815, fait préfet de la Vienne (70,000 fr.). Depuis 1814 il a repris sa décoration de Saint-Jean de Jérusalem, et obtenu celle de la Légion-d'Honneur; remplacé comme préfet en 1819. Nommé député par le grand collége en 1820 et 1824, a toujours siégé à l'extrême droite de 1820 à 1827. Conseiller d'État en service ordinaire le 22 janvier 1822; officier de la Légion-d'Honneur le 19 août 1823. Nommé vice-président du grand collége, qui ne l'a pas réélu en novembre 1827.

476. DUHAMEL DE FOUGEROUX. Loiret.

Juge d'instruction au tribunal civil de Pithiviers en 1818; placé en qualité de juge honoraire à celui d'Orléans en 1819. Nommé député par l'arrondissement de Pithiviers en 1824, a siégé à l'extrême droite de 1824 à 1827. Décoré de l'étoile de la Légion-d'Honneur en 1825. En novembre 1827, les électeurs lui ont donné pour successeur M. Laîné de Villevêque.

477. DUHAYS DE VILLERVAL. Pas-de-Calais.

Propriétaire à Séricourt près Saint-Pol; correspondant du Conseil d'Agriculture. Nommé député par le grand collége en 1824, a siégé à l'extrême droite de 1824 à 1826, puis au

Digitized by Google

côté droit, mais rapproché du centre, en 1827. Décoré de l'étoile de la Légion-d'Honneur en 1825.

478. DUMAIRE. Moselle.

Président du tribunal civil de Sarreguemines en 1807. A siégé au Corps-Législatif de 1808 à 1814; continué à la Chambre de 1814 à 1815. Décoré de l'étoile de la Légion-d'Honneur en 1814. Remplacé comme président en 1819.

479. DUMAISNIEL. Somme.

Propriétaire, maire de Liercourt, et lieutenant de louveterie. Nommé député par le grand collége en 1824, a siégé à l'extrême droite de 1824 à 1827. Décoré de l'étoile de la Légion-d'Honneur en 1825. Réélu par le même collége en novembre 1827. 161

480. Comte DUMANOIR-LEPELLEY. Manche.

Après avoir parcouru sa carrière dès 1786 par les grades inférieurs dans la marine, il était déjà lieutenant de vaisseau en 1791; passant rapidement par ceux de capitaine de frégate et de vaisseau, il se trouvait contre-amiral en 1799; commandant de la Légion-Honneur le 14 juin 1804; chevalier de Saint-Louis en 1814. Nommé député en 1815, a siégé au centre à la Chambre de 1815 à 1816; réélu en 1816 et 1818, y a toujours siégé de 1816 jusqu'à la fin de la session d'été de 1822. Créé comte le 6 septembre 1815; grand-officier de la Légion-d'Honneur le 24 avril 1817; vice-amiral en 1819; commandeur de Saint-Louis le 23 août 1820.

481. DUMANS (*Michel*). Mayenne.

Propriétaire. Nommé député par le grand collége le 14 janvier 1829, en remplacement de M. Leclerc de Beaulieu, mort le . . novembre 1828. 162

Digitized by Google

482. DUMARCHÉ-BOLOZON. Ain.

Ancien officier d'artillerie. Nommé député par le grand collége en 1823 et 1824, a siégé au centre droit en 1823, au côté droit de 1824 à 1826, et enfin au centre en 1827. Décoré de l'étoile de la Légion-d'Honneur en 1825.

483. DUMARHALLACH. Finistère.

Propriétaire. Chevalier de Saint-Louis, et conseiller de préfecture depuis 1815. Nommé député en 1815, a siégé au centre gauche à la Chambre de 1815 à 1816; réélu en 1816, a siégé au centre de 1816 à 1817. Commandant des gardes nationales de Morlaix de 1816 à 1818. Nommé député par l'arrondissement de Quimper en novembre 1827. Nommé préfet des Ardennes le 12 novembre 1828, n'a point accepté ces fonctions. 163

484. DUMAS. Haute-Vienne.

Propriétaire domicilié à Limoges. A siégé au Corps-Législatif de 1811 à 1814; continué à la Chambre de 1814 à 1815, puis à celle des Représentans pendant les cent jours.

485. Comte DUMAS (*Mathieu*). Seine.

Né à Montpellier en 1754. Entré au service en 1779, et après avoir été aide-de-camp du général comte de Puységur, puis de M. de Rochambeau, avec lequel il fit les campagnes de l'Amérique septentrionale, il rentra en France en 1783, fut fait colonel et enfin maréchal de camp le 30 juin 1791. Nommé député de Seine-et-Oise à l'Assemblée nationale en 1791; sorti en 1792. Réélu au Conseil des Anciens en 1795; proscrit au 18 fructidor, est sorti de France et rentré sous le Consulat en 1800. Nommé conseiller d'État (section de la guerre) en 1801; commandant de la Légion-d'Honneur le 14 juin 1804, en même temps qu'il était chef d'état-major du camp de Bruges; général de division le 1er février 1805; attaché en qualité de chambellan au prince

Digitized by Google

Joseph, qu'il a suivi dans le royaume de Naples, où il devint ministre de la guerre. A son retour en France, il fut réintégré au conseil d'État et nommé directeur général des revues et de la conscription militaire; grand-officier de la Légion-d'Honneur le 30 juin 1811; puis intendant général de la grande armée destinée pour la Russie; commandeur de Saint-Louis le 23 août 1814; directeur général des gardes nationales pendant les cent jours. Nommé député par le premier collége électoral de Paris le 22 avril 1828, en remplacement de M. Dupont de l'Eure, lequel, précédemment nommé en novembre 1827, ainsi que par les arrondissemens de Pont-Audemer et Bernay, a opté pour ce dernier. 164

486. DUMEILLET. Eure.

Propriétaire. Maire d'Évreux en 1815; chevalier de Saint-Louis. Nommé député en 1816, a siégé au côté gauche de 1816 à 1819; secrétaire de la Chambre de 1819 à 1820. Remplacé comme maire en 1820. Réélu député par l'arrondissement d'Évreux en novembre 1827. 165

487. DUMOLARD (*Joseph-Vincent*). Yonne.

Né à Vizille le 25 novembre 1766. Homme de loi à Grenoble à la révolution. Nommé député de l'Isère à l'Assemblée nationale en 1791; sorti en 1792; rentré au conseil des Cinq-Cents; proscrit le 18 fructidor, et détenu à l'île d'Oleron jusqu'en 1799. Sous-préfet à Cambrai de 1804 à 1805. A siégé au Corps-Législatif de 1805 à 1810, pour le département du Nord, et pour celui de l'Yonne, de 1811 à 1814; continué à la Chambre de 1814 à 1815, puis à celle des Représentans pendant les cent jours.

488. Comte DUMONCEL. Manche.

Élève sous-lieutenant du génie en 1805; lieutenant en premier au bataillon des mineurs en 1807; lieutenant du génie en 1808; capitaine en second au 3e bataillon de sa-

peurs en 1809; capitaine du génie en 1810; capitaine en second au 1er bataillon de mineurs en 1811; chef de bataillon et chevalier de la Légion-d'Honneur en 1813; chevalier de Saint-Louis en 1814; chargé du détail du casernement de la maison militaire du Roi. Nommé député en 1815, a siégé au côté droit à la Chambre de 1815 à 1816. Lieutenant-colonel le 4 juillet 1821; officier de la Légion-d'Honneur le 23 mai 1825. Nommé député par le grand collége en novembre 1827. 166

489. DUMOULIN. Nord.

Conseiller à la cour impériale de Douai en 1811. A siégé au Corps-Législatif de 1811 à 1814; continué à la Chambre de 1814 à 1815, puis à celle des Représentans pendant les cent jours. Remplacé à la cour royale de Douai en 1815.

490. Comte DUPARC DE BARVILLE. Manche.

Propriétaire. Chevalier de Saint-Louis; colonel, probablement honoraire, du..... 1814. Nommé député en 1815, a siégé au côté droit à la Chambre de 1815 à 1816; réélu député par le grand collége en 1823 et 1824, a siégé à l'extrême droite de 1823 à 1827. Maréchal de camp, probablement encore honoraire, en 1826.

491. DUPAVILLON-DUCHEYRON. Dordogne.

Propriétaire. Nommé député en 1816, a siégé au côté droit de 1816 à 1817; réélu avant la session d'été de 1822, y a encore siégé jusqu'en 1823.

492. Baron DUPERREUX. Bas-Rhin.

Sous-inspecteur aux revues de troisième classe en 1800; chevalier de la Légion-d'Honneur en 1805, ayant été attaché au 2e corps de la grande armée; passé de seconde classe en 1809; de première classe en 1812, étant employé à Strasbourg (5e division militaire) depuis 1810 jusqu'en 1816. Che-

Digitized by Google

valier de Saint-Louis en 1816 ; intendant militaire par suite de l'ordonnance du 29 juillet 1817 ; officier de la Légion-d'Honneur le 25 avril 1821 ; créé baron en 1822. Nommé député par l'arrondissement de Benfeld en 1824, a siégé au centre de 1824 à 1827.

493. DUPILLE DE BERTICHER. Oise.

Émigré rentré, et chevalier de Saint-Louis. Nommé député par le grand collége en 1824, a siégé à l'extrême droite de 1824 à 1827. Décoré de l'étoile de la Légion-d'Honneur en 1826.

494. DUPIN (aîné). Sarthe, Nièvre.

L'un des avocats les plus célèbres à la cour royale de Paris depuis 1802 ; défenseur du maréchal Ney, prince de la Moskwa. Nommé député de la Nièvre à la Chambre des Représentans pendant les cent jours. Réélu député de la Sarthe par l'arrondissement de Mamers, en remplacement de M. Duchesnay, décédé en 1827, il a siégé au côté gauche pendant le restant de la session de 1827. En novembre 1827, il a été réélu député par l'arrondissement de Mamers (Sarthe), et par les arrondissemens de Nevers et de La Charité (Nièvre) ; mais après avoir opté en faveur du dernier, il a été remplacé à Mamers, le 22 avril 1828, par M. Camille Périer, et à Nevers par M. Louis Boigues. 167.

495. Baron DUPIN (*Charles*). Tarn.

Frère du précédent ; ancien élève de l'École Polytechnique. Ingénieur ; constructeur de vaisseaux ; membre de l'Académie des Sciences ; professeur de Mécanique à l'École des Arts et Métiers à Châlons ; membre du comité consultatif des arts et manufactures, près le ministère de l'intérieur, et chevalier de la Légion-d'Honneur dès 1820 ; constructeur à Lorient en 1821 ; chevalier de Saint-Louis en 1823 ; créé baron, puis officier de la Légion-d'Honneur le 19 août 1824,

M. Dupin est également professeur de Mécanique et de Géométrie appliquées aux arts au Conservatoire royal des Arts et Métiers à Paris; de plus, auteur de beaucoup d'ouvrages très distingués de divers genres. Nommé député par l'arrondissement de Castres en novembre 1827. D'après les discours prononcés à la tribune française par cet honorable député durant la session de 1828, et qui auront été relus et traduits au-delà des frontières de l'Europe, tout homme de bien, de quelque opinion d'ailleurs qu'il soit, sera tenté de lui décerner le noble titre de *l'Ami de l'homme et de la société*. 168

496. DUPLAN. Gers.

Juge de paix du canton de Samatan, arrondissement de Lombez. Nommé député en 1820, par l'arrondissement de l'Isle-en-Jourdain, avant la session d'été de 1822, et continué par le même en 1824, a siégé à l'extrême droite de 1820 à 1827.

497. Marquis DUPLESSIS DE GRÉNÉDAN. Morbihan.

Propriétaire. Chevalier de Saint-Louis; maire de Vannes dès la fin de 1815 jusqu'en 1824, qu'il est devenu maire de Mainiac, campagne où il s'est retiré. Nommé député par le grand collége en 1824, a siégé à l'extrême droite de 1824 à 1827.

498. Comte DUPLESSIS DE GRÉNÉDAN (*Louis*). Ille-et-Vilaine.

Frère du précédent. Conseiller au parlement de Bretagne à la révolution; devenu maire de Rennes en 1792; proscrit en 1793; puis conseiller de préfecture de 1800 à 1806; conseiller à la cour impériale de Rennes en 1811. Nommé député en août 1815, a siégé au côté droit à la Chambre de 1815 à 1816; réélu en 1820, par le grand collége avant la session d'été de 1822, et en 1824, a toujours siégé à l'ex-

Digitized by Google

trême droite de 1820 à 1827. Président de chambre à la cour royale de Rennes en 1823. Réélu par le grand collége en novembre 1827. 169

499. DUPLEIX DE MÉZY. Nord.

Préfet de l'Aube (67,000 fr.) en 1814; commandeur de la Légion-d'Honneur le 7 septembre 1815; préfet du Nord (133,000 fr.) en 1815. Nommé député en 1816 et 1818, a siégé au centre de 1816 jusqu'à la fin de la session d'été de 1822. Directeur général des postes en 1816; conseiller d'État en 1817; remplacé à l'administration des postes par M. le duc de Doudeauville, et passé conseiller d'État en service ordinaire le 26 décembre 1821; conseiller d'État honoraire en 1824; membre de la commission de liquidation des émigrés en 1825.

500. Chevalier DUPONT DE L'EURE (*Jacques-Charles*). Eure, Seine, Eure.

Né à Neubourg le 27 février 1767. Après avoir rempli des fonctions subalternes dans la magistrature, il était juge au tribunal d'appel de Rouen dès 1800. Membre du conseil des Cinq-Cents en 1797. Président de la cour de justice criminelle de l'Eure, et chevalier de la Légion-d'Honneur en 1804; président de chambre à la cour impériale de Rouen en 1811. A siégé au Corps-Législatif de 1812 à 1814; continué à la Chambre de 1814 à 1815, ainsi qu'à celle des Représentans pendant les cent jours. Officier de la Légion-d'Honneur le 28 décembre 1814. Nommé député par le grand collége de l'Eure en 1816 et 1820, a siégé à l'extrême gauche de 1816 à 1823. Le général Foy avait été, en 1824, nommé député par l'arrondissement de Vervins (Aisne), ainsi que par le premier collége électoral de Paris; mais ayant opté pour le premier, M. Dupont a été porté à la Chambre par les électeurs de ce dernier collége, en remplacement du général Foy en 1825, et a continué à siéger à

Digitized by Google

l'extrême gauche jusqu'en 1827. Remplacé dans ses fonctions de président de chambre à la cour royale de Rouen en 1818. Lors des élections de novembre 1827, M. Dupont fut réélu député par le premier arrondissement de Paris, ainsi que par ceux de Pont-Audemer et de Bernay (Eure); mais ayant opté pour ce dernier, il a été remplacé dans le premier par M. le général Dumas le 21, et dans le second par M. Voyer-d'Argenson le 26 avril 1828. 170

501. Comte DUPONT DE L'ÉTANG (*Pierre*).

CHARENTE.

Né à Chabanais le 14 juillet 1763. Après avoir servi avant la révolution dans la légion de Maillebois, en Hollande, il passa sous-lieutenant au régiment d'Auxerrois en 1792, fit toutes les campagnes de la République, et fut nommé général de division le 2 mai 1797; grand-officier de la Légion-d'Honneur le 14 juin 1804; grand'aigle le 17 juillet 1807, et comte en 1808. Envoyé en Espagne en 1808, il fut chargé par le prince Murat, commandant en chef, de marcher sur Cadix pour s'en emparer; mais arrivé à Cordoue, où il était cerné par des forces supérieures pour lui couper la retraite sur Madrid, il signa la fameuse capitulation de Baylen, par suite de laquelle il fut rappelé et mis hors d'activité jusqu'au 2 avril 1814, qu'il fut nommé, par le Gouvernement provisoire, ministre de la guerre, et confirmé par le Roi le 13 mai suivant; il fut également nommé chevalier de Saint-Louis. Remplacé au ministère par le maréchal Soult le 3, puis commandeur de Saint-Louis le 6 décembre 1814; nommé au commandement de la 2e division militaire (Tours), qu'il quitta durant les cent jours, et le reprit de nouveau à la seconde restauration, en juillet 1815; ministre d'État et membre du conseil privé en septembre 1815. Nommé député en 1815, a siégé au centre gauche à la Chambre de 1815 à 1816; réélu en 1816, y a siégé jusqu'en 1819, qu'il a pris place au centre; réélu par le grand collége en 1821, et par

Digitized by Google

l'arrondissement de Confolens en 1824, il a toujours continué à siéger au centre jusqu'en 1827. Nommé grand'croix de Saint-Louis le 21 mai 1821. Réélu député par le grand collége en novembre 1827. 171

502. DUPONT-DESLOGES. Ille-et-Vilaine.

Président de chambre à la cour impériale de Rennes en 1811. Nommé député en 1815, a siégé au centre droit à la Chambre de 1815 à 1816. Premier président en 1815; décoré de l'étoile de la Légion-d'Honneur en 1821.

503. DUPONT D'ENGLESQUEVILLE. Eure-et-Loir.

Propriétaire; chevalier de Saint-Louis. Nommé député en 1815, a siégé au côté droit à la Chambre de 1815 à 1816.

504. DUPUY. Charente.

Propriétaire. Nommé député en 1816, a siégé au centre gauche de 1816 à 1819, au centre de 1819 à 1820, puis au centre droit de 1820 à 1821.

505. DUQUESNOY. Pas-de-Calais.

Propriétaire. Nommé député par le grand collége en novembre 1827. 172

506. DURAND (*François*). Pyrénées-Orientales.

Négociant en vin du Roussillon, à Perpignan, frère de M. Durand-Fajon, député de l'Hérault. Membre du conseil général de commerce de 1810 à 1818, et correspondant du Conseil d'Agriculture depuis 1820. Nommé député en 1816, et par le collége unique à Perpignan en 1821 et 1824, a toujours siégé au centre de 1816 à 1827. Décoré de l'étoile de la Légion-d'Honneur en 1821. Réélu par le collége unique réuni à Perpignan en novembre 1827. 173

507. DURAND (*César*). Ain.

Propriétaire. M. Camille Jordan étant décédé à Paris en 1821, les électeurs lui ont donné pour successeur M. Durand, qui a siégé au côté gauche jusqu'à la fin de la session d'été de 1822.

508. DURAND. Moselle.

Commissaire du Gouvernement près le conseil des prises, en 1800; chef de la 22e conservation forestière, à Metz, en 1801; mis à la retraite en 1815. Nommé député par l'arrondissement de Sarreguemines en 1823 et 1824, a siégé au côté droit de 1823 à 1826, puis au centre en 1827. Officier de la Légion-d'Honneur le 19 mai 1825. Réélu député par le grand collége en novembre 1827. 174

509. DURAND-DUREPAIRE. Dordogne.

Propriétaire. Maire de Saint-Front-d'Alemps. Nommé député par l'arrondissement de Périgueux, avant la session d'été de 1822, et en 1824, a siégé au côté droit de 1822 à 1827. Décoré de l'étoile de la Légion-d'Honneur en 1825. En novembre 1827, les électeurs de Périgueux lui ont donné pour successeur M. le baron Verneilh-Puyrazeau.

510. DURAND D'ELECOURT. Nord.

Conseiller à la cour impériale de Douai en 1811; non conservé en 1815. Nommé député par l'arrondissement de Douai en 1823 et 1824, a siégé au centre de 1823 à 1827. Réintégré conseiller à la cour royale de Douai en 1823. Nommé président du même arrondissement, qui l'a réélu en novembre 1827. 175

511. Baron DURAND-FAJON (*Jacques*). Hérault.

Négociant à Montpellier, frère de M. Durand (François), député des Pyrénées-Orientales. Nommé député en 1815, a

Digitized by Google

siégé au centre à la Chambre de 1815 à 1816; réélu en 1816, 1817, par l'arrondissement de Montpellier avant la session d'été de 1822, et par le même en 1824, a siégé au centre de 1816 à 1827. Créé baron en 1815; membre de la chambre de commerce de Montpellier en 1817; membre du conseil général de commerce en 1819; décoré de l'étoile de la Légion-d'Honneur en 1821. En novembre 1827, les électeurs de Montpellier lui ont donné pour successeur M. Pataille.

512. Chevalier DURANQUET DE CHALUS. Puy-de-Dôme.

Propriétaire; chevalier de Saint-Louis. Nommé député par le grand collége avant la session d'été de 1822 et en 1824, a siégé au côté droit de 1822 à 1823, à l'extrême gauche, mais appartenant à l'opposition de droite, de 1824 à 1826, et finalement au centre en 1827. En novembre 1827, les électeurs du grand collége lui ont donné pour successeur M. Félix de Leyval.

513. Baron DURANTEAU. Gironde.

Après avoir parcouru les grades subalternes pendant toutes les premières campagnes de la République, il était déjà général de brigade en 1800; commandant de la Légion-d'Honneur le 14 juin 1804; créé baron en 1810. A siégé au Corps-Législatif de 1808 à 1814; continué à la Chambre de 1814 à 1815, puis à celle des Représentans pendant les cent jours. Mort le 21 février 1823.

514. DURBACH. Moselle.

Né à Longueville-les-Saint-Avold, le 15 avril 1763. Après avoir été long-temps employé aux administrations des vivres, il fut nommé membre du Corps-Législatif, où il a siégé de 1808 à 1814; continué à la Chambre de 1814 à 1815, puis à celle

des Représentans pendant les cent jours. Exilé en 1815, rentré en 1819.

515. DUROSIER DE MAGNIEUX. Rhône.

Propriétaire. Lieutenant de louveterie depuis 1806. A siégé au Corps-Législatif de 1810 à 1814; continué à la Chambre de 1814 à 1815. Commandant les gardes nationales de l'arrondissement de Roanne de 1816 à 1818.

516. DURIS-DUFRESNE. Indre.

Entreposeur principal de tabacs, à Châteauroux, de 1811 à 1815, qu'il a été remplacé. Nommé député par l'arrondissement de La Châtre en novembre 1827. 176

517. DUSSOL. Lot.

Propriétaire. Maire de Sarrazac. Nommé député par le grand collége en 1820, et par l'arrondissement de Gourdon en 1824, a siégé au centre de 1820 jusqu'à la fin de la session d'été de 1822, au centre gauche en 1823, et finalement aux banquettes supérieures de l'extrême gauche, mais appartenant toujours au centre, de 1824 à 1827. Décoré de l'étoile de la Légion-d'Honneur en 1824. Nommé président du collége électoral de l'arrondissement de Gourdon, qui l'a réélu député en novembre 1827. 177

518. DUSSUMIER-FOMBRUNE. Gironde.

Officier de cavalerie à la révolution; émigré rentré en 1800; chevalier du Mérite militaire, en sa qualité de protestant, en 1814. Nommé député en 1815, a siégé au côté droit à la Chambre de 1815 à 1816; réélu en 1816, par le grand collége en 1820, et par l'arrondissement de Libourne en 1824, a constamment siégé à l'extrême droite de 1816 à 1827. Membre du conseil général de commerce en 1819; officier de la Légion-d'Honneur le 14 août 1822; membre de la chambre de commerce de Bordeaux en 1824; receveur

Digitized by Google

général des finances de Tarn-et-Garonne, à Montauban, en 1824. En novembre 1827, les électeurs de Libourne avaient nommé leur député M. le comte de Saint-Aulaire, lequel, également nommé à Verdun (Meuse), et après avoir opté pour ce dernier arrondissement, a été remplacé à Libourne le 29 avril 1828, par M. Auguste Martel.

519. Baron DUTEIL. Moselle.

Fils du baron Duteil, maréchal de camp, commandant l'école d'artillerie à Auxonne en 1788, sous lequel le jeune Napoléon Bonaparte, alors lieutenant en second dans le régiment de La Fère, a puisé la première instruction pratique de son arme, et duquel, au bout de trente ans, l'illustre prisonnier s'est si généreusement rappelé dans un des codiciles de son testament. M. le baron Duteil, lequel il est ici question, après avoir été officier d'artillerie, est émigré, et, après sa rentrée en France, il fut nommé l'un des inspecteurs généraux des forêts en 1807. Chevalier de Saint-Louis en 1816; secrétaire général de l'administration des forêts en 1820; chevalier de la Légion-d'Honneur en 1821. Nommé député par l'arrondissement de Thionville, en remplacement de M. de Wendel, décédé le 12 mars 1825, a siégé au côté droit de 1826 à 1827. Administrateur des forêts en 1825. Nommé président du collége électoral de l'arrondissement de Thionville, qui l'a réélu en novembre 1827. Officier de la Légion-d'Honneur le 6 décembre suivant. 178

520. Vicomte DUTERTRE. Pas-de-Calais.

Colonel du 18 mars 1815; colonel de la légion du Pas-de-Calais, et chevalier de Saint-Louis en 1816; par suite de la nouvelle organisation, devenu colonel du 32ᵉ régiment en 1820; chevalier de la Légion-d'Honneur en 1821. Nommé député par le grand collége en 1824, a siégé au second banc de l'extrême droite de 1824 à 1827. Officier de la Légion-d'Honneur le 16 octobre 1823; fait maréchal de camp le 22 mai

1825. Réélu député par le grand collége en novembre 1827. 179

521. DUVERGIER DE HAURANNE. Seine-Inférieure.

Né à Rouen en 1771. Négociant; membre de la chambre de commerce de Rouen, et adjoint au maire. Nommé député en 1815, a siégé au centre à la Chambre de 1815 à 1816; réélu en 1816, y a encore siégé jusqu'en 1819; réélu en 1820, y a encore de nouveau siégé jusqu'en 1823. Membre du conseil général de commerce de 1820 à 1825. Réélu député par l'arrondissement du Havre en novembre 1827. 180

522. ÉBAUDY DE ROCHETAILLÉ. Haute-Saône.

Propriétaire. A siégé au Corps-Législatif de 1812 à 1814; continué à la Chambre de 1814 à 1815.

523. Comte d'EFFIAT (*Ruzé*). Indre-et-Loire.

Propriétaire, et maire de Chinon depuis 1816. Nommé député par l'arrondissement de Chinon avant la session d'été de 1822, et par le même en 1824, a siégé au côté droit de 1822 à 1823, puis au centre de 1824 à 1827. Décoré de l'étoile de la Légion-d'Honneur en 1825; créé pair de France le 5 novembre 1827. En novembre 1827, les électeurs de Chinon lui ont donné pour successeur M. Amédée Girod de l'Ain.

524. EMERIC-DAVID (*Toussaint-Bernard*). Bouches-du-Rhône.

Né à Aix le 20 avril 1755. Avocat avant la révolution, devenu maire d'Aix en 1791. A siégé au Corps-Législatif de 1809 à 1814; continué à la Chambre de 1814 à 1815. Chevalier de la Légion-d'Honneur en 1815; membre de l'Académie des Inscriptions et Belles-Lettres en 1815.

Digitized by Google

525. EMMERY. Moselle.

Fils du pair de France. A siégé au Corps-Législatif de 1808 à 1814; continué à la Chambre de 1814 à 1815.

526. EMMERY (*J.-M.-J.*). Nord.

Négociant à Dunkerque, y né le 16 janvier 1764. Nommé député à l'Assemblée nationale en 1791; sorti en 1792, et devenu maire de Dunkerque, puis membre du conseil général de commerce. A siégé au Corps-Législatif de 1806 à 1814; continué à la Chambre de 1814 à 1815. Chevalier de la Légion-d'Honneur en 1808. Mort le 11 février 1825.

527. ENOUF. Manche.

Propriétaire à Saint-Pèlerin. Nommé député par l'arrondissement de Saint-Lô en novembre 1827. 181

528. Comte d'ERCEVILLE (*Rolland*). Seine-et-Marne.

Officier aux gardes françaises à la révolution; aujourd'hui propriétaire, chevalier de Saint-Louis et de la Légion-d'Honneur. Nommé député par l'arrondissement de Melun en 1824, a siégé au centre gauche de 1824 à 1825; secrétaire de la Chambre en 1826, puis retourné au centre gauche, mais appartenant toujours à l'opposition de droite, en 1827. Gentilhomme honoraire de la chambre du Roi en 1825; officier de la Légion-d'Honneur le 29 octobre 1826. Nommé président du collége électoral de l'arrondissement de Melun, n'a pas été réélu en novembre 1827.

529. Baron ERNOUF. Orne, Moselle.

Né à Alençon. Sous-officier d'un bataillon de l'Orne en 1791; après avoir parcouru les divers grades, il était déjà général de division le 12 novembre 1793; gouverneur de la Guadeloupe en 1803, où il a capitulé avec les Anglais, lors-

qu'ils se sont emparés de cette colonie; grand-officier de la Légion-d'Honneur le 14 juin 1804; hors d'activité de service de 1810 à 1814; chevalier de Saint-Louis en 1814. Sorti de France pendant les cent jours. A son retour, créé baron et chargé du commandement de la 3e division militaire à Metz en 1815 Nommé député de l'Orne en 1815, a siégé au centre à la Chambre de 1815 à 1816. Réélu par la Moselle en 1816, y a encore siégé jusqu'en 1818. Commandeur de Saint-Louis le 3 mai 1816.

530. Marquis d'ESCAYRAC-LAUTURE. Tarn-et-Garonne.

Propriétaire. Chevalier de Saint-Louis. Nommé président du grand collége, qui l'a élu député en novembre 1827. 182

531. ESCHASSÉRIAUX. Charente-Inférieure.

Médecin à Saintes à la révolution. Nommé député à la Convention nationale, où il n'est entré qu'en 1793; continué au conseil des Cinq-Cents en 1795, puis au Corps-Législatif en 1799; sorti en 1803. Conseiller de préfecture de 1805 à 1810, qu'il a été nommé maire de Saintes. A siégé à la Chambre des Représentans pendant les cent jours. Remplacé comme maire en 1815. Nommé député en 1820, a siégé à l'extrême gauche de 1820 à 1823. Réélu député par le grand collége en novembre 1827. 183

532. ESGONNIÈRE DU THIBEUF. Vendée.

Né en 1755. Vice-président du tribunal de Napoléon (aujourd'hui Bourbon-Vendée) de 1811 à 1815. Nommé député en 1818, a siégé au côté gauche de 1818 jusqu'à la fin de la session d'été de 1822.

533. ESMONIN. Doubs.

Négociant à Besançon. Nommé député par le grand collége en 1824, a siégé au côté droit de 1824 à 1827. Décoré de l'étoile de la Légion-d'Honneur en 1824.

Digitized by Google

534. Comte d'ESTERNO (aîné). Aisne.

Après avoir servi en Prusse depuis son enfance, il est revenu en France, et a fait, en qualité de volontaire, les campagnes d'Austerlitz, Jéna et Friedland. Chambellan de Madame, mère de l'empereur Napoléon, en 1809; devenu beau-frère de M. de Caulincourt, duc de Vicence, grand écuyer. Nommé député en 1820, a siégé à l'extrême gauche de 1820 jusqu'à la fin de la session d'été de 1822. Mort à Paris le 22 décembre 1822.

535. Duc d'ESTISSAC (*François*) de la Rochefoucault. Oise.

Fils aîné de M. de La Rochefoucault, pair de France, décédé le 27 mars 1827. Colonel du régiment de Champagne, chasseurs à cheval, en 1791; émigré en 1792, rentré en 1800. Nommé député de l'Oise en 1814, a siégé à la première Chambre de 1814 à 1815. Fait maréchal de camp le 23 octobre 1815, en même temps chevalier de Saint-Louis, de la Légion-d'Honneur et de l'ordre de Saint-Jean de Jérusalem; commandant le département de l'Oise de 1815 à 1817; du Loiret et d'Eure-et-Loir, à Orléans, de 1817 à 1820; de l'Oise, à Beauvais, de 1820 à 1828; officier de la Légion-d'Honneur le 24 août 1820; succède à la pairie à M. de La Rochefoucault le 27 mars 1827.

536. Marquis d'ESTOURMEL (*Louis-Marie*). Somme.

Né le 11 mai 1744. Colonel mestre de camp de Royal-Pologne, cavalerie. Il fut nommé membre de l'Assemblée des Notables en 1787, puis député du Cambrésis aux États-Généraux en 1789; sorti en 1792. Réélu pour le Corps-Législatif en 1805, y a siégé de 1806 à 1814; continué à la Chambre de 1814 à 1815. Chevalier de la Légion-d'Honneur en 1805; officier le 26 octobre 1814.

537. Comte d'ESTOURMEL (*Alexandre*). NORD.

Fils du précédent. Né le 20 mars 1780. Auditeur au conseil d'État en 1810 ; en cette qualité, sous-préfet à Château-Gontier en 1811 ; chevalier de la Légion-d'Honneur et de Saint-Louis en 1814. Nommé député par l'arrondissement de Cambrai, a siégé au côté gauche pendant la session d'été de 1822.

538. ÉTIENNE. MEUSE.

Né vers 1770. Homme de lettres et publiciste très distingué. Il était secrétaire du duc de Bassano (Maret), ministre des relations extérieures sous l'Empire ; membre de l'Institut (classe de littérature) en 1811 ; exclus en 1815 ; depuis, collaborateur et auteur de beaucoup d'articles dans *la Minerve*, également supprimée. Nommé député en 1820, et par le grand collége en 1822, a siégé à l'extrême gauche de 1820 à 1823. Réélu député par l'arrondissement de Bar-le-Duc en novembre 1827. 184

539. Baron FABRE (*G.-J.*). MORBIHAN.

Né à Vannes en 1774. Était officier au 39e régiment, ci-devant Isle-de-France, durant les campagnes de la République ; devenu adjudant-commandant en 1802 ; officier de la Légion-d'Honneur le 14 juin 1804 ; créé baron et fait général de brigade le 10 mars 1809 ; commandant de la Légion-d'Honneur le 10 février 1813 ; chevalier de Saint-Louis en 1814. Nommé député en 1819, a siégé au centre gauche de 1819 à 1823.

540. Baron de FABRY. VAR.

Avocat à la cour d'appel d'Aix en 1800 ; conseiller à la cour impériale d'Aix en 1811 ; créé baron en 1812 ; président de chambre à la même cour royale en 1815. Nommé député en 1815, a siégé au centre à la Chambre de 1815 à 1816. Che-

Digitized by Google

valier de Saint-Louis en 1815; premier président en 1818; décoré de l'étoile de la Légion-d'Honneur en 1821. Réélu député par l'arrondissement de Brignolles en 1821, a encore siégé au centre de 1821 à 1823. Mort à Aix le 5 juin 1824.

541. FADATTE DE SAINT-GEORGES. Aube.

Propriétaire. Maire de Troyes dès 1815; décoré de l'étoile de la Légion-d'Honneur en 1821 Nommé député par le grand collége en 1824, a siégé au centre de 1824 à 1825; secrétaire de la Chambre en 1826, a repris sa place au centre en 1827. Nommé préfet des Côtes-du-Nord (72,000) en 1826, et officier de la Légion-d'Honneur le 12 décembre 1827, après les dernières élections, qu'il a fait précéder de circulaires aux électeurs. (Voir le rang de constitutionnalité du département des Côtes-du-Nord en 1828. Il est le 86e sur 86 départemens.)

542. FAGET DE BAURE (*Jacques-Jean*). Basses-Pyrénées.

Né le 30 octobre 1755. Avocat général au parlement de Navarre à la révolution; devenu ingénieur des Ponts et Chaussées, puis rapporteur du comité des affaires contentieuses de l'intendance de la maison de l'Empereur en 1807; président de chambre à la cour impériale de Paris en 1811. A siégé au Corps-Législatif de 1811 à 1814; continué à la Chambre de 1814 à 1815. Officier de la Légion-d'Honneur le .. 1814; réélu député en 1815, a siégé au côté gauche à la Chambre de 1815 à 1816; réélu en 1816, y a encore siégé jusqu'en 1818, qu'il est décédé, et a été remplacé par M. de Gestas. M. Faget avait été nommé de nouveau rapporteur du comité contentieux de la maison du Roi en 1816.

543. Marquis de FALAISEAU. Seine-et-Marne.

Propriétaire. A siégé au Corps-Législatif de 1812 à 1814;

continué à la Chambre de 1814 à 1815. Officier de la Légion-d'Honneur le 25 janvier 1815.

544. Baron FALENTIN-SAINTENAC DE LA FITE. Ariège.

Propriétaire. Maire de Pamiers en 1816. Nommé député par le grand collége en 1821 et par l'arrondissement de Pamiers en 1824, a siégé au côté droit de 1821 à 1827. Décoré de l'étoile de la Légion-d'Honneur en 1821; créé baron et fait gentilhomme honoraire de la chambre du Roi en 1826. Nommé président du collége électoral de l'arrondissement de Pamiers, qui l'a réélu député en novembre 1827. 185

545. Baron FALLATIEU (aîné). Vosges.

Maître de la forge, dite *la Pipée*, à Fontenoy-le-Château; chevalier de la Légion-d'Honneur. A siégé à la Chambre des Représentans pendant les cent jours; réélu en 1815, 1816 et 1820, a toujours siégé au côté gauche de 1815 à 1823; réélu en novembre 1827; mais les élections des Vosges ayant été annulées par la Chambre de 1828 (voyez la note annexée à l'article de M. Cuny), M. Falatieu n'a pas été compris dans celles faites le 22 avril 1828.

546. FARÈZ. Nord.

Procureur général près le tribunal civil de Cambrai dès 1800. A siégé au Corps-Législatif de 1811 à 1814; continué à la Chambre de 1814 à 1815, puis à celle des Représentans pendant les cent jours; remplacé en 1815.

547. Comte de FARGUES. Rhône.

Propriétaire. Maire de Lyon en 1815. Nommé député en 1815, a siégé au centre à la Chambre de 1815 à 1816; réélu en 1816 et 1817, y a siégé jusqu'en 1818, qu'il est décédé, et a été remplacé par M. de Corcelles.

Digitized by Google

548. FAULCON (*Félix*). VIENNE.

Né à Poitiers en 1758. Conseiller au présidial de cette ville en 1789, qu'il fut nommé député de la sénéchaussée du Poitou aux États-Généraux, en remplacement de M. Filleau, en 1789; sorti en 1791. Réélu au conseil des Cinq-Cents en 1795, et continué au Corps-Législatif en 1799; sorti en 1804. Correspondant de la 3e classe de l'Institut (littérature ancienne) en 1804. Rentré au Corps-Législatif en 1809, y a siégé jusqu'en 1814; continué à la Chambre de 1814 à 1815. Chevalier de la Légion-d'Honneur en 1809; officier le 26 octobre 1814; correspondant de l'Académie des Inscriptions et Belles-Lettres en 1816.

549. FAURE (*Stanislas*). SEINE-INFÉRIEURE.

Sous-préfet au Havre de 1800 à 1811. A siégé au Corps-Législatif de 1811 à 1814; continué à la Chambre de 1814 à 1815.

550. Chevalier FAURE (*Louis-Joseph*). SEINE-INFÉRIEURE.

Avocat à la révolution. Après avoir rempli diverses fonctions dans la magistrature depuis 1791, il a été nommé membre du conseil des Cinq-Cents en 1799; membre du Tribunat en 1800. Chevalier de la Légion-d'Honneur le 14 juin 1804. Sorti du Tribunat lors de sa dissolution en 1807. Conseiller d'État en 1809; chargé en cette qualité de l'organisation des cours et tribunaux des départemens de l'Ems, Weser et Elbe, à Hambourg, en 1810; officier de la Légion d'Honneur en 1814, maintenu au conseil d'État après la première restauration en 1814. Nommé député par l'arrondissement du Havre en 1824, a siégé au centre de 1824 à 1827. En novembre 1827, les électeurs lui ont donné pour successeur M. Duvergier de Hauranne. Conseiller à la cour de cassation et conseiller d'État en service extraordinaire le 12 novembre 1828.

551. FAURE (*Joseph*). Isère.

Propriétaire. Nommé député en 1815, a siégé au centre gauche à la Chambre de 1815 à 1816. Conseiller à la cour royale de Grenoble en 1816.

552. FAURE (*Félix*). Isère.

Conseiller auditeur à la cour impériale de Grenoble en 1811; substitut au procureur général en 1817; avocat général en 1818; conseiller titulaire en 1819. En novembre 1827, M. Augustin Périer avait été élu député le même jour par les arrondissemens de Grenoble, Tullins et Vienne; et, après avoir opté pour celui de Grenoble, les électeurs de Vienne, réunis les 21 et 22 avril 1828, ont nommé M. Félix Faure leur député. Président de chambre à la cour royale de Grenoble le .. novembre 1828; emploi qu'il n'a pas accepté. 186

553. FAURE (*Mathieu*). Charente-Inférieure.

Né à Jarnac en 1761. Banquier à Saintes. Nommé député en 1819, a siégé au côté gauche de 1819 à 1823.

554. Chevalier FAURIS DE SAINT-VINCENS. Bouches-du-Rhône.

Propriétaire domicilié à Aix. A siégé au Corps-Législatif de 1809 à 1814; continué à la Chambre de 1814 à 1815. Chevalier de la Légion-d'Honneur en 1810; officier le 26 octobre 1814; président de chambre à la cour royale d'Aix de 1815 à 1819; correspondant de l'Académie des Inscriptions et Belles-Lettres en 1816.

555. Baron FAVARD DE LANGLADE (*Guillaume-Jean*). Puy-de-Dôme.

Né à Saint-Florent le 20 avril 1762. Avocat au parlement de Paris en 1785; membre du conseil des Cinq-Cents de

Digitized by Google

1795 à 1799, qu'il est passé au Tribunat; procureur général impérial près la cour d'appel de Riom en 1803; chevalier de la Légion-d'Honneur le 14 juin 1804; officier du parquet de la haute cour impériale en 1805; conseiller à la cour de cassation le 5 décembre 1809. A siégé au Corps-Législatif de 1808 à 1812. Créé baron de l'Empire en 1811; maître des requêtes en mars 1813. Conservé maître des requêtes et confirmé à la cour de cassation le 15 février 1815. Membre de la Chambre des Représentans pendant les cent jours. Nommé député en 1815, a siégé au centre de la Chambre de 1815 à 1816; réélu en 1816, et par l'arrondissement d'Issoire en 1821 et 1824, a constamment siégé au centre de 1816 à 1827. Conseiller d'État en 1817; membre du comité contentieux de la maison du Roi en 1819; officier de la Légion-d'Honneur le 30 avril 1821; commandeur le 30 octobre 1827. Nommé président du collége électoral de l'arrondissement d'Issoire, qui l'a réélu député en novembre 1827 Président de chambre à la cour de cassation le 17 mai, puis, conseiller d'État en service ordinaire le 12 novembre 1828. 187

556. Chevalier FAYDEL. Lot.

Avocat à Cahors à la révolution. Nommé député de la sénéchaussée du Quercy aux États-Généraux en 1789; sorti en 1792. Conseiller de préfecture de 1805 à 1811, a siégé au Corps-Législatif de 1810 à 1814; continué à la Chambre de 1814 à 1815. Officier de la Légion-d'Honneur le 11 janvier 1815. Réélu député en 1815, a siégé au centre à la Chambre de 1815 à 1816.

» De FÉLIGONDE. *Voyez* Pélissier.

557. FEUILLANT. Maine-et-Loire.

Propriétaire. Nommé député en 1815, a siégé au côté gauche à la Chambre de 1815 à 1816.

558. Chevalier FIGAROL (*Jean-Bernard-Marie*). HAUTES-PYRÉNÉES.

Président du tribunal criminel et spécial des Hautes-Pyrénées en 1800; chevalier de la Légion-d'Honneur en 1804; juge à la cour impériale de Pau en 1810; président de Chambre en 1811; premier président de la même cour royale en 1815. Nommé député en 1815, a siégé au côté droit à la Chambre de 1815 à 1816; réélu en 1816, a siégé au centre jusqu'en 1820; réélu encore par le collége unique réuni à Pau en 1824, a siégé au côté droit de 1824 à 1827.

559 FILHOT DE MARANS. GIRONDE.

Propriétaire. Nommé député en 1815, a siégé au centre gauche à la Chambre de 1815 à 1816.

560. Baron FINOT. LOIR-ET-CHER.

Conseiller référendaire de 1re classe à la cour des comptes en 1807, a siégé au Corps-Législatif de 1812 à 1814; continué à la Chambre de 1814 à 1815. Décoré de l'étoile de la Légion-d'Honneur en 1814; créé baron et nommé préfet de la Corrèze (58,000 fr.) en 1819; préfet de la Creuze (58,000 fr.) en 1824; préfet du Cher (67,000 fr.) le 3 mars 1828.

» Marquis de FLAMARENS. *Voyez* GROSSOLES.

561. De FLAUGERGUES (*Pierre-François*). AVEYRON.

Né en 1767. Sous-préfet à Villefranche de 1800 à 1810. A siégé au Corps-Législatif de 1812 à 1814; continué à la Chambre de 1814 à 1815, puis à la Chambre des Représentans pendant les cent jours. M. de Flaugergues était un des cinq commissaires désignés pour traiter avec les puissances coalisées. Réélu député en 1815, a siégé au côté gauche à la Chambre de 1815 à 1816.

Digitized by Google

562. De FLAUJAC. Lot.

Propriétaire, et maire de Flaujac dès 1815. Inspecteur des gardes nationales du Lot de 1816 à 1818; chevalier de Saint-Louis en 1817. Nommé député par le grand collége en 1824, a siégé au côté droit de 1824 à 1827. Nommé président du grand collége, qui l'a réélu député en novembre 1827. 188

563. FLEURIAU DE BELLEVUE. Charente-Inférieure.

Propriétaire à La Rochelle; protestant. Nommé député par le grand collége en 1820, et par l'arrondissement de La Rochelle, qu'il a présidé, en 1824, a siégé au centre de 1820 à 1821, au centre droit de 1821 jusqu'à la fin de la session d'été de 1822, puis au centre gauche, mais appartenant au centre, de 1823 à 1827. Depuis 1816, M. Fleuriau de Bellevue est agrégé à l'Institut en qualité de correspondant de la section de Minéralogie. Décoré de l'étoile de la Légion-d'Honneur en 1821; officier le 19 mai 1825. Nommé président du collége électoral de l'arrondissement de La Rochelle, qui a élu M. Gallot; mais M. Fleuriau est sorti de l'urne du grand collége en novembre 1827. 189

564. FLEURY (*Louis*). Orne.

Négociant et fabricant à Laigle; membre de la chambre consultative des manufactures de cette ville. Nommé député de l'arrondissement de Mortagne en novembre 1827. 190

565. FLEURY (jeune). Calvados.

Conseiller auditeur à la cour royale de Caen en 1814; rayé en 1818. Propriétaire, maire de Villy. Nommé député par l'arrondissement de Falaise en novembre 1827. 191

566. FLEURY. Isère.

Propriétaire à Saint-Simphorien d'Ozon. A siégé au Corps-

Digitized by Google

Législatif de 1809 à 1814; continué à la Chambre de 1814 à 1815.

567. Comte de FLOIRAC. Hérault.

Maréchal de camp le 4 juin 1814; chevalier de Saint-Louis. Préfet du Morbihan (67,000 fr.) de 1814 à 1815; de l'Hérault (93,000 fr.) en 1816. Nommé député en 1816 et 1817, a siégé au centre droit de 1816 à 1820, puis au côté droit de 1820 jusqu'avant la session d'été de 1822. Remplacé comme préfet en 1817; passé à la préfecture de l'Aisne (74,000 fr.) le 9 janvier 1822; chevalier de la Légion-d'Honneur en 1827; conseiller d'État en service ordinaire', et remplacé comme préfet le 12 novembre 1828.

568. De FOLLEVILLE. Calvados.

Propriétaire. Nommé député an 1815, a siégé au côté droit à la Chambre de 1815 à 1816; réélu en 1816, y a encore siégé jusqu'en 1821.

569. Chevalier de FOLMON. Lot.

Propriétaire. Nommé député par l'arrondissement de Puy-l'Évêque en novembre 1827; mais s'étant démis le 16 février 1828, il a été remplacé le 9 avril suivant par M. Calmon.

570. FONTAINE (*Louis*). Pas-de-Calais.

Négociant-armateur à Boulogne; membre du conseil général de commerce. Nommé député par l'arrondissement de Boulogne en 1821, a siégé au centre de 1821 à 1823. En novembre 1827, M. Harlé avait été nommé député à la fois par les arrondissemens de Boulogne et d'Arras; mais après avoir opté pour ce dernier, les électeurs de Boulogne, réunis les 28 et 29 avril 1828, ont nommé M. Louis Fontaine.

Digitized by Google

571. De FONTENAY (*Paul*). Saône-et-Loire.

(Un M. de Fontenay était secrétaire d'ambassade à Florence de 1817 à 1819). Propriétaire; chevalier de Saint-Louis, et maire de la commune de Sommant. Nommé député par le grand collége en 1824, a siégé au côté droit de 1824 à 1827. Nommé président du collége électoral de l'arrondissement d'Autun, qui l'a réélu député en novembre 1827. 193

572. Marquis FORBIN DES ISSARTS. Vaucluse.

Né à Avignon; officier de marine avant la révolution. Émigré en 1790; après avoir servi dans la marine d'Espagne, il est rentré en France en 1803; colonel le 17 août 1814. A suivi le roi Louis XVIII à Gand pendant les cent jours. Nommé député en 1815, a siégé au côté droit à la Chambre de 1815 à 1816. Chevalier de Saint-Louis et de Saint-Jean de Jérusalem, et lieutenant des gardes du corps (compagnie de Luxembourg) en 1816. Réélu député par le grand collége en 1820 et 1824, a toujours siégé à l'extrême droite de 1820 à 1827. Décoré de l'étoile de la Légion-d'Honneur en 1822; conseiller d'État, puis maréchal de camp en disponibilité le 17 août 1822; officier de la Légion-d'Honneur le 23 mai 1825. Créé pair de France le 5 novembre 1827. *Duel avec M. B. Constant en juin* 1822.

573. FORMON. Loire-Inférieure.

Maître des requêtes en service ordinaire depuis 1817. Nommé député par l'arrondissement de Savenay en novembre 1827. 194

574. FORNIER DE CLAUZELLES. Ariège.

Propriétaire. Nommé député en 1815, a siégé au côté droit à la Chambre de 1815 à 1816; réélu en 1816, a continué à y siéger jusqu'en 1819.

575. FORNIER DE SAINT-LARY (*Bertrand-Pierre-Dominique*). HAUTES-PYRÉNÉES.

Né le 11 mars 1763. Nommé député à l'Assemblée nationale en 1791; sorti en 1792. Depuis retiré à Bagnères. A siégé au Corps-Législatif de 1811 à 1814; continué à la Chambre de 1814 à 1815. Officier de la Légion-d'Honneur le 28 décembre 1814; réélu député en 1815, a siégé au centre à la Chambre de 1815 à 1816; réélu en 1816, et par le collége unique en 1820, y a toujours siégé de 1816 à 1823. Chevalier de Saint-Louis en 1816. M. Fornier de Saint-Lary était questeur de la Chambre de 1817 à 1823.

576. FORNIER DE SAVIGNAC. ARIÈGE.

Propriétaire. Nommé député en 1815, a siégé au centre gauche à la Chambre de 1815 à 1816.

577. Chevalier de FOUCAUD. CORRÈZE.

Propriétaire. Chevalier de Saint-Louis, puis officier de la Légion-d'Honneur du 24 août 1814. Nommé député en 1815, a siégé au côté gauche à la Chambre de 1815 à 1816.

578. Marquis de FOUCAULT (*Auguste*). LOIRE-INFÉRIEURE.

Sous-préfet à Ancenis de 1815 à 1819. Nommé député par l'arrondissement de Niort en 1821 et 1824, a siégé au côté droit de 1821 à 1823, puis au centre gauche, mais appartenant à la droite, de 1824 à 1827. Décoré de l'étoile de la Légion-d'Honneur en 1825. Nommé président du collége électoral de l'arrondissement de Niort, qui ne l'a pas réélu en novembre 1827.

579. FOUCHÉ, duc d'Otrante. CORRÈZE.

Né à Nantes le 29 mai 1753. Après avoir été oratorien et professeur de Philosophie et de Mathématiques à divers

Digitized by Google

colléges, il quitta cette congrégation à la révolution, devint avocat, puis député de la Loire-Inférieure à la Convention nationale en septembre 1792; sorti en 1795. Nommé ministre de la police générale le 31 juillet 1799. (Ce ministère fut momentanément supprimé sous le Consulat, en 1802.) Sénateur le 14 septembre 1802; grand-officier de la Légion-d'Honneur le 14 juin 1804. Le ministère de la police étant de nouveau rétabli, M. Fouché (toujours sénateur) en prit la direction en août 1804; grand'aigle de la Légion-d'Honneur le 2 février 1805; créé comte en 1808; duc d'Otrante en 1809; remplacé dans son ministère en 1810, mais conservant le titre de ministre d'État; gouverneur des provinces Illyriennes, à Leybach, en juillet 1813. Après son retour en France, il n'a rempli aucune fonction pendant la première restauration. Au retour de Napoléon de l'île d'Elbe, il fut nommé ministre de la police générale le 21 mars, pair de France le 2, et enfin président de la commission du Gouvernement le 22 juin 1815. Au retour du roi Louis XVIII, le 8 juillet suivant, M. Fouché conserva le portefeuille du ministère de la police générale. Nommé député de la Corrèze, il a siégé au banc des ministres jusqu'en septembre 1815, qu'il fut nommé ministre plénipotentiaire à la cour de Dresde, d'où il n'est plus retourné en France, ayant été condamné au bannissement par ordonnance du 16 janvier 1816. Il était de plus décoré des ordres de l'Aigle-d'Or de Wurtemberg, et de la grand'croix de Saint-Léopold d'Autriche. Mort à Trieste le 25 décembre 1820.

580. Comte de FOUGIÈRES. Cher.

Premier maître-d'hôtel de Monsieur, frère du Roi, depuis Charles X, avec le rang de colonel et le titre de chevalier de Saint-Louis, de 1815 à 1825. M. de Peyronnet ayant été nommé simultanément député par les grands colléges de la Gironde et du Cher en 1824, et après avoir opté pour le premier, M. de Fougières a été élu député par le dernier, et

a siégé au centre de 1824 à 1827. Gentilhomme honoraire de la chambre du Roi en 1825.

581. FOUQUERAND. Côte-d'Or.

Juge suppléant au tribunal civil de Beaune en 1812, titulaire en 1815. Nommé député par l'arrondissement de Beaune en 1824, a siégé au centre de 1824 à 1827; nommé président du même collége, qui ne l'a pas réélu en novembre 1827, les électeurs de Beaune lui ayant donné pour successeur M. Mauguin.

582. FOUQUIER-LONG. Seine-Inférieure.

Manufacturier et membre de la chambre de commerce de Rouen de 1818 à 1821. Nommé député par le grand collége en 1824, a siégé au centre de 1824 à 1827. Décoré de l'étoile de la Légion-d'Honneur et membre du conseil général de commerce en 1825.

583. FOURNAS. Loire.

Fabricant très distingué en étoffes de soie, à Saint-Chamond. Nommé député en 1818, et par l'arrondissement de Saint-Étienne en 1823 et 1824, a toujours siégé au centre de 1818 à 1827. Décoré de l'étoile de la Légion-d'Honneur en 1821. Réélu député par le grand collége en novembre 1827, mais étant décédé le 22 février 1828, il a été remplacé par M. de Lévis le 29 avril suivant.

584. Baron FOURNAS-MOUSSOULENS. Aude.

Propriétaire. Maire de Carcassonne dès 1823. Nommé député par le grand collége en 1824, a siégé au centre de 1824 à 1827. Décoré de l'étoile de la Légion-d'Honneur en 1824. Nommé président du grand collége, qui l'a réélu député en novembre 1827.

Digitized by Google

585. Marquis de FOURQUEVAUX. Haute-Garonne.

Propriétaire. A siégé à la Chambre de 1814 à 1815.

586. Comte FOY. Aisne.

Né à Ham en 1775. Primitivement destiné au barreau, il embrassa le parti des armes en 1791, et après une suite non interrompue de hauts faits sur tous les champs de bataille, il était déjà colonel du 5e régiment d'artillerie légère en 1798; officier de la Légion-d'Honneur le 14 juin 1804. Envoyé avec 1200 canonniers français à Constantinople en 1807, il y défendit le passage des Dardanelles contre une escadre anglaise, et obtint du sultan Sélim III la décoration de l'ordre du Croissant. Fait général de brigade d'infanterie en 1808; créé baron en 1809; général de division le 29 novembre 1810. C'est en cette dernière qualité qu'il a encore de nouveau illustré son nom et son rang pendant les quatre dernières campagnes de la péninsule espagnole. Commandant de la Légion-d'Honneur le 9 janvier 1813; créé comte en 1813; chevalier de Saint-Louis, puis grand-officier de la Légion-d'Honneur le 29 juillet 1814. Commandant d'une division d'infanterie du corps du maréchal Ney à la bataille de Waterloo. C'est lui qui, à la tête de ce corps, attaqua et fit replier les postes anglais jusqu'à leurs lignes, et citer cette division, par l'intrépidité qu'elle a déployée dans ce combat inégal, comme la première de l'armée. Inspecteur général d'infanterie en 1819. Nommé député de l'Aisne en 1819, et par le premier arrondissement électoral de Paris, ainsi que par ceux de Saint-Quentin et de Vervins (Aisne) en 1824 (il a opté pour ce dernier), a toujours siégé à l'extrême gauche de 1819 à 1824. Mort à Paris le 28, et inhumé le 30 novembre 1825. Remplacé à l'arrondissement de Vervins en 1826, par M. le général comte Sébastiani.

Digitized by Google

587. FRADIN. Vienne.

Né à Lusignan en 1769. Depuis 1791, docteur en Droit, professeur d'Histoire, de Philosophie et d'Humanités au lycée de Poitiers. Rayé en 1816. Nommé député en 1819, a siégé au côté gauche de 1819 à 1823.

588. Marquis de FRAGUIER. Seine-et-Oise.

Officier des gardes du corps, chevalier de Saint-Louis, puis officier de la Légion-d'Honneur le 9 août 1814; colonel de la 6e légion de la garde nationale parisienne en 1815. Nommé député par le grand collége en 1821, et par l'arrondissement de Corbeil en 1824, a siégé au côté droit de 1821 à 1823, au centre en 1824; secrétaire de la Chambre en 1825; au centre gauche en 1826, puis au centre en 1827. Maire de Tigery en 1824; gentilhomme honoraire de la chambre du Roi en 1825. Cesse d'être colonel de la garde nationale parisienne, par suite de sa dissolution, le 29 avril 1827. En novembre 1827, les électeurs de Corbeil, réunis à Arpajon, lui ont donné pour successeur M. Simon Bérard.

589. Comte FRANÇAIS DE NANTES (*Antoine*). Isère.

Né à Beaurepaire le 17 janvier 1756. Avocat à Nantes à la révolution. Nommé député de la Loire-Inférieure à l'Assemblée nationale en 1791; sorti en 1792; renommé au conseil des Cinq-Cents, par l'Isère, en 1795. Conseiller d'État en 1799; en cette qualité, chargé spécialement de la comptabilité des communes en 1801; directeur général des Droits réunis, puis commandant de la Légion-d'Honneur le 14 juin 1804; créé comte en 1808; grand-officier de la Légion-d'Honneur le 30 juin 1811. Maintenu conseiller d'État à la première restauration en 1814; mais après l'avoir encore été sous Napoléon pendant les cent jours, il fut rayé de la liste en juillet 1815. Nommé député en 1819, a siégé au côté gauche de 1819 à 1823.

Digitized by Google

590. De FRANCOVILLE. Pas-de-Calais.

Né à Ardres le 12 septembre 1757. Avocat à Calais à la révolution. Nommé député du bailliage de Calais et Ardres aux États-Généraux en 1789; sorti en 1791. Juge au tribunal civil de Saint-Omer de 1800 à 1801, qu'il s'est retiré à Calais. A siégé au Corps-Législatif de 1809 à 1814; continué à la Chambre de 1814 à 1815; réélu député en 1816, a siégé au centre de 1816 à 1821.

591. De FRANQUEVILLE. Nord.

Propriétaire. Maire de Bourlon. Nommé député par le grand collége en novembre 1827. 196

592. FRÉMICOURT. Nord.

Fabricant et ancien maire de Cambrai. A siégé à la Chambre des Représentans pendant les cent jours; réélu député en 1818, a siégé au centre gauche jusqu'à la fin de la session d'été de 1822.

593. Baron FRÉMIN-DUMESNIL. Manche.

..... A siégé au Corps-Législatif de 1812 à 1814; continué à la Chambre de 1814 à 1815. En 1814, il a été fait chevalier de Saint-Louis et de la Légion-d'Honneur, et a pris la décoration de l'ordre de Saint-Lazare et de Notre-Dame du Mont-Carmel. Réélu député en 1815, a siégé au centre à la Chambre de 1815 à 1816.

594. Marquis de FRÉNILLY. Loire-Inférieure.

Né à Beauvais. Propriétaire cultivateur; chevalier de Saint-Louis et officier de la Légion-d'Honneur du 9 août 1814. Nommé député par l'arrondissement de Savenay, en 1821 et 1824, a siégé au côté droit de 1821 à 1823, puis au premier banc de l'extrême gauche, mais appartenant à un autre côté de la Chambre, de 1824 à 1827. Conseiller d'État

Digitized by Google

et membre du Conseil d'Agriculture en 1824; créé pair de France le 5 novembre 1827. M. de Frénilly était membre de la commission de surveillance de la censure imposée en 1827.

595. FROC DE LA BOULAYE. Marne.

Négociant en vins de Champagne. Chevalier de Saint-Louis, puis officier de la Légion-d'Honneur le . . 1814. Nommé député en 1815, a siégé au centre gauche à la Chambre de 1815 à 1816; réélu en 1816, et par l'arrondissement de Châlons en 1821, a toujours siégé au centre de 1816 à 1823. Conseiller d'État en service ordinaire en 1820, en service extraordinaire en 1821, honoraire en 1824.

596. FROIDEFOND DE BELLISLE. Dordogne.

Auditeur au conseil d'État en 1810; maître des requêtes en service ordinaire en 1814, en service extraordinaire en 1815; replacé en service ordinaire en 1818; chevalier de la Légion-d'Honneur, et remis de nouveau en service extraordinaire en 1821 ; rayé en 1824. Nommé député par l'arrondissement de Riberac en novembre 1827. Conseiller d'État en service extraordinaire le 12 novembre 1828. 197

597. Marquis de FROISSARD. Jura.

Émigré rentré en 1800. Chevalier de Saint-Louis en 1814; gentilhomme honoraire de la chambre du Roi avec le titre de lieutenant-colonel en 1824. Nommé député par le grand collége en 1824, a siégé à l'extrême droite de 1824 à 1826, puis à l'extrême gauche, mais appartenant à la droite, en 1827. Créé pair de France le 5 novembre 1827.

598. FROMENT. Corrèze.

Propriétaire. Nommé député par l'arrondissement d'Ussel en 1823, a siégé au centre droit pendant la session de 1823.

Digitized by Google

599. Marquis de FROTTÉ. Orne.

(Le nom de Frotté est devenu assez connu pendant nos guerres civiles du temps des chouans, sous la République et le Consulat.) Chevalier de la Légion-d'Honneur en 1814. Nommé député en 1815, a siégé au côté droit à la Chambre de 1815 à 1816. Commandant les gardes nationales de l'arrondissement de Domfront de 1816 à 1818; sous-préfet à Cherbourg en 1824.

600. Comte FROTTIER DE BAGNEUX. Côtes-du-Nord.

Préfet des Côtes-du-Nord (72,000 fr.) le 28 juin 1822; décoré de l'étoile de la Légion-d'Honneur en 1823; préfet de Maine-et-Loire (84,000 fr.) en 1826. Nommé député par le grand collége en novembre 1827. 198

601. Comte de la FRUGLAIE. Finistère.

Propriétaire cultivateur à Morlaix. Colonel de la légion du Finistère de 1816 à 1817. Retiré du service avec le grade de maréchal de camp et la croix de Saint-Louis. Nommé député par le grand collége en 1823 et 1824, a siégé au côté droit de 1824 à 1827. Créé pair de France le 5 novembre 1827.

602. Vicomte de FUSSY. Cher.

Propriétaire. Maire de Bourges de 1819 à 1824. Nommé député par le grand collége en 1824, a siégé au centre de 1824 à 1827. Sous-préfet de Sancerre, et décoré de l'étoile de la Légion-d'Honneur en 1824. Réélu député par le grand collége en novembre 1827. Préfet de la Creuse (58,000 fr.) le 3 mars, et de l'Indre (63,000 fr.) le 12 novembre 1828. 199

603. GAGNEUR. Jura.

Propriétaire. Chevalier de la Légion-d'Honneur. Nommé

député en 1815, a siégé au centre droit de 1815 à 1816; réélu en 1816, y a encore siégé jusqu'en 1821.

604. GAILHARD. Drôme.

Propriétaire. Nommé député en 1815, a siégé au côté droit à la Chambre de 1815 à 1816.

605. Vicomte de GALLARD D'HERRAUBE (*Victor*). Gers.

Ancien officier de marine. Émigré en 1791; rentré en 1800; capitaine de vaisseau honoraire, chevalier de Saint-Louis et de Saint-Jean de Jérusalem en 1814. Nommé député par le grand collége avant la session d'été de 1822 et en 1824, a siégé à l'extrême droite de 1822 à 1827. Gouverneur du Collége royal de Marine à Angoulême en 1824; contre-amiral honoraire, et décoré de l'étoile de la Légion-d'Honneur en 1826.

» Comte de la GALISSONNIÈRE. *Voyez* Barrin.

606. GALLOIS (*Jean-Antoine-Cauvin*).

Né à Aix le 26 janvier 1761. Primitivement avocat, a renoncé à cet état pour se vouer aux Belles-Lettres; devenu membre de l'Institut, non résident, en 1796. Nommé membre du Tribunat en décembre 1799. A la dissolution de ce corps en 1807, il est entré au Corps-Législatif, et y a siégé jusqu'en 1814; continué à la Chambre de 1814 à 1815. Chevalier de la Légion-d'Honneur le 14 juin 1804; conseiller-maître à la cour des comptes en 1818. Mort à Paris le 6 juillet 1828.

607. GALLOT (*André*). Charente-Inférieure.

Propriétaire à Candé. Nommé député par l'arrondissement de La Rochelle en novembre 1827. 200

Digitized by Google

608. GALMICHE. Haute-Saône.

Vice-président du tribunal civil de Vesoul en 1815. Nommé député par l'arrondissement de Vesoul, qu'il a présidé, avant la session d'été de 1822, a siégé au centre droit en 1822, puis au centre en 1823. Décoré de l'étoile de la Légion-d'Honneur en 1826.

609. Marquis de GANAY-VÉSIGNEUX. Saône-et-Loire.

Propriétaire à Autun. A siégé au Corps-Législatif de 1810 à 1814; continué à la Chambre de 1814 à 1815. Chevalier de la Légion-d'Honneur en 1811; chevalier de Saint-Louis en 1814. Réélu député en 1815, a siégé au centre à la Chambre de 1815 à 1816; réélu en 1816, y a encore siégé jusqu'en 1820.

610. GANILH. Cantal.

Né en 1760. Avocat à Paris en 1789; devenu membre du Tribunat en 1799; sorti en 1802; conseiller de préfecture depuis 1802. Nommé député en 1815, a siégé au centre gauche à la Chambre de 1815 à 1816; réélu en 1816 et 1819, y a encore siégé de 1816 à 1823. Auteur de plusieurs ouvrages sur les finances. Remplacé comme conseiller de préfecture en 1824.

611. GARNIER. Ille-et-Vilaine.

Sous-préfet à Lorient dès 1800. A siégé au Corps-Législatif de 1811 à 1814; continué à la Chambre de 1814 à 1815, puis à celle des Représentans pendant les cent jours. Officier de la Légion-d'Honneur le 7 novembre 1814; remplacé à la sous-préfecture de Lorient en 1815.

612. GARNIER-DUFOUGERAY. Ille-et-Vilaine.

Négociant à Saint-Malo. Nommé député en 1815, a siégé

Digitized by Google

au centre droit à la Chambre de 1815 à 1816; réélu en 1820, et par l'arrondissement de Saint-Malo avant la session d'été de 1822 et en 1824, a siégé au centre de 1820 à 1821, au côté droit de 1821 à 1823, puis au centre de 1824 à 1827. Questeur de la Chambre de 1823 à 1827. Officier de la Légion-d'Honneur le 19 mai 1825. Nommé président de l'arrondissement de Saint-Malo, qui l'a réélu député en novembre 1827; mais son élection ayant été infirmée dans la séance du 15 mars 1828, il a été remplacé le 9 mai suivant par M. de La Villebrune.

» GARNIER DES PERRICHONS. *Voyez* PERRICHONS.

613. GASQUET. VAR.

Propriétaire à Lorgues, près Draguignan; correspondant du Conseil d'Agriculture. Nommé député en 1820, a siégé au côté droit pendant la session de 1820 à 1821.

614. GAUDIN, duc de Gaëte. AISNE.

Né à Saint-Denis en 1756. Après avoir occupé dès 1773 plusieurs emplois dans les finances, il se trouva premier commis (section des recettes) en 1791, qu'il fut nommé l'un des commissaires de la Trésorerie nationale nouvellement créée. Retiré de toutes fonctions en 1794. Nommé ministre des finances sous le Consulat en novembre 1799; auteur de l'établissement du cadastre en 1803; grand-officier de la Légion-d'Honneur le 14 juin 1804; grand'aigle le 2 février 1805; créé comte en 1808, puis duc de Gaëte le 15 août 1809. Après avoir suivi l'impératrice Marie-Louise à Blois le 28 mars 1814, il fut remplacé, le 2 avril suivant, par le baron Louis. Retiré pendant la première restauration, il fut de nouveau nommé ministre des finances le 21 mars et pair de France le 2 juin 1815. Après le retour du roi Louis XVIII (8 juillet), il fut encore remplacé par le baron Louis. Nommé député du département de l'Aisne en 1815, a

Digitized by Google

siégé au centre à la Chambre de 1815 à 1816; réélu en 1816, y a siégé encore jusqu'en 1819.

615. GAUTHIER (*Jean-Élie*). Gironde.

Fils de l'ancien négociant respectable de ce nom. Membre de la chambre de commerce de Bordeaux dès sa formation en janvier 1804; membre de la chambre du commerce de Bordeaux en 1819; officier de la Légion-d'Honneur le 14 octobre 1823. Nommé député par l'arrondissement de Bordeaux (*extrà muros*) en 1824, a siégé au côté droit de 1824 à 1827. Membre du conseil général de commerce en 1825. Réélu député par le collége électoral de l'arrondissement de Bordeaux (*extrà muros*) en novembre 1827. 201

616. GAUTRET. Maine-et-Loire.

Conseiller à la cour impériale d'Angers dès 1804. Était membre du conseil des Cinq-Cents en 1796, et a siégé à la Chambre des Représentans pendant les cent jours; nommé député en 1820, a siégé au côté gauche de 1820 à 1823. Conseiller honoraire en 1826.

617. GAZAN (*Charles*). Eure.

Conseiller de préfecture de 1805 à 1815. Nommé député par le grand collége en 1820 et 1824, a siégé au centre de 1820 à 1822, au centre droit durant la session d'été de 1822, et finalement au centre de 1823 à 1827. Maire d'Aviron en 1823, et décoré de l'étoile de la Légion-d'Honneur en 1825. Nommé président du collége électoral de l'arrondissement d'Évreux, qui a élu M. Dumeillet; M. Gazan a été réélu député par le grand collége en novembre 1827. 202

618. GELLIBERT. Charente.

Médecin à Angoulême. Nommé député par l'arrondissement d'Angoulême en novembre 1827. 203

Digitized by Google

619. GENÉBRIAS-GOUTTEPAGNON. Haute-Vienne.

Juge au tribunal civil de Bellac en 1811 ; procureur impérial en 1812. Nommé député en 1820, a siégé à l'extrême droite de 1820 à 1823. Président en 1820; décoré de l'étoile de la Légion-d'Honneur en 1821.

620. DE GÉNIS DE BEAUPUY. Dordogne.

Propriétaire. M. Laval ayant donné sa démission en 1820, et le collége de l'arrondissement de Sarlat l'ayant à remplacer, en vertu de la nouvelle loi sur les élections du 29 juin 1820, a nommé M. de Génis en 1821, avant la session d'été de 1822, et encore en 1824; M. de Génis de Beaupuy a siégé au côté droit de 1821 à 1827. Décoré de l'étoile de la Légion-d'Honneur en 1825. En novembre 1827, les électeurs de Sarlat lui ont donné pour successeur M. Julien Bessières.

621. De GÉNUYT. Haute-Marne.

Propriétaire. Nommé député en 1820, a siégé au centre droit de 1820 à 1823. Décoré de l'étoile de la Légion-d'Honneur en 1821.

622. GEOFFROY. Saône-et-Loire.

Sous-préfet à Charolles dès 1800. A siégé au Corps-Législatif de 1810 à 1814; continué à la Chambre de 1814 à 1815. Chevalier de la Légion-d'Honneur en 1814. Réélu député en 1815, a siégé au côté gauche à la Chambre de 1815 à 1816. Remplacé à la sous-préfecture de Charolles en 1815.

623. Comte GÉRARD (*Maurice*). Seine, Dordogne.

Né à Damvilliers (Meuse) le 4 avril 1773. Après avoir parcouru, depuis les premières campagnes, les grades subalternes avec autant de rapidité que d'une brillante valeur, il

Digitized by Google

était déjà colonel et officier de la Légion-d'Honneur le 14 juin 1804 ; créé baron en 1808; fait général de brigade, puis commandant de la Légion-d'Honneur le 31 octobre 1809; créé comte, et fait général de division le 23 septembre 1812; chevalier de Saint-Louis, puis grand'étoile de la Légion-d'Honneur le 9 juillet 1814. Nommé pair de France le 2 juin 1815, puis chargé du commandement du 4e corps d'armée à la bataille de Ligny, où il fut mortellement blessé. Nommé député par le 1er collége électoral de Paris en 1822, a siégé à l'extrême gauche de 1822 à 1823. En novembre 1827, M. le général Gérard a été nommé député par l'arrondissement de Clermont (Oise), ainsi que par celui de Bergerac (Dordogne); mais après avoir opté pour ce dernier, il a été remplacé à Clermont, le 22 avril 1828, par M. le comte Alexandre de La Rochefoucault. 204

624. GERBAUD. Creuse.

Conservateur des hypothèques à Guéret depuis 1806. Nommé député en 1815, a siégé au centre droit à la Chambre de 1815 à 1816.

625. De GERÈZ DE CAMMARSAC. Gironde.

Juge de paix à Puissac. Nommé député par l'arrondissement de Blaye, en 1824, a siégé à l'extrême droite de 1824 à 1826, puis au centre en 1827. Nommé président de l'arrondissement de Blaye pour les élections de novembre 1827, n'a pas été réélu; les électeurs lui ont donné pour successeur M. Balguerie aîné.

626. GERIN. Loire.

Fabricant en quincaillerie à Saint-Étienne. Nommé député par l'arrondissement de Saint-Étienne en novembre 1827. 205

» Comte de GERMINY. *Voyez* Lebègue.

627. Comte de GESTAS. Basses-Pyrénées.

Auditeur au conseil d'État sous l'Empire, et en cette qualité sous-préfet à La Haye de 1810 jusqu'à la fin de 1813; chevalier de Saint-Louis et de la Légion-d'Honneur en 1814. Nommé député en 1815, a siégé au centre droit de 1815 à 1816. Inspecteur des gardes nationales des Basses-Pyrénées de 1815 à 1818. Réélu député en 1818, en remplacement de M. Faget de Baure, décédé, par le grand collége en 1820, et par l'arrondissement d'Orthez en 1824, a siégé au côté droit de 1820 à 1821, au centre droit de 1821 jusqu'à la fin de la session d'été de 1822, puis au centre, derrière le banc des ministres, de 1823 à 1827. Conservateur du 17e arrondissement forestier, à Pau, en 1820; officier de la Légion-d'Honneur le 19 mai 1825. Réélu député par le collége unique réuni à Pau en novembre 1827. 206

628. GÉVAUDAN. Seine.

Né le 21 mai 1746. Administrateur des Messageries depuis 1804; chevalier de la Légion-d'Honneur en 1815. Nommé député par le 4e collége électoral de Paris en 1822. Cet honorable député, se trouvant le doyen d'âge, a présidé le commencement de la session d'été de 1822 jusqu'à la nomination du président, puis il a pris place au côté gauche, où il a continué à siéger jusqu'en 1823. Mort à Paris en 1826.

» GILBERT DE RIBEROLLES. *Voyez* Riberolles.

629. GILBERT DES VOYSINS (*Pierre-Paul-Alexandre*). Deux-Sèvres.

Né à Paris. Émigré en 1791, rentré en 1800. Juge suppléant au tribunal civil de Paris en 1805; titulaire en 1807; conseiller à la cour impériale de Paris en 1809; président de chambre en 1810; maître des requêtes en 1813; maintenu dans ses fonctions à la première restauration en 1814. Créé pair de France pendant les cent jours. A la seconde res-

Digitized by Google

tauration, il a été rayé de ses emplois. Nommé député par l'arrondissement de Parthenay avant la session d'été de 1822, a siégé au côté gauche de 1822 à 1823.

630. GILLET. Marne.

Procureur impérial près le tribunal civil de Vitry-le-Français dès 1809; décoré de l'étoile de la Légion-d'Honneur en 1821. Nommé député par l'arrondissement de Vitry en 1824, a siégé au centre de 1824 à 1827. Nommé président du même arrondissement en novembre 1827, qui a élu M. Royer-Collard.

631. GILLET-VALBREUZE. Rhône.

Propriétaire. Nommé député par le grand collége avant la session d'été de 1822, a siégé au côté droit de 1822 à 1823.

632. Chevalier de GIRARD. Vaucluse.

Propriétaire. A siégé au Corps-Législatif de 1811 à 1814; continué à la Chambre de 1814 à 1815. Officier de la Légion-d'Honneur le 2 novembre 1814.

633. Comte de GIRARDIN (*Louis-Stanislas-Xavier*). Seine-Inférieure.

Filleul du roi Stanislas, duc de Lorraine, né à Lunéville, le 14 janvier 1768. Capitaine dans les dragons de Chartres en 1789; président de l'administration du département de l'Oise, et en cette qualité membre de la Convention nationale en 1791; sorti en 1792, et incarcéré pendant la terreur; membre du Tribunat en 1799. Commandant de la Légion-d'Honneur le 14 juin 1804; premier écuyer du prince Joseph, depuis roi de Naples et d'Espagne, en 1805. Après la dissolution du Tribunat en 1807, il a siégé au Corps-Législatif de 1808 à 1812. L'un des inspecteurs généraux des haras en 1811; préfet de la Seine-Inférieure en 1812, où il fut remplacé en septembre 1815, mais conservé inspecteur

des haras jusqu'en 1818; préfet de la Côte-d'Or (98,000 fr.) et chevalier de Saint-Louis le 12 avril 1819; démis de sa préfecture en 1820. Nommé député en 1819, et par le 1er arrondissement de Rouen en 1824, a toujours siégé à l'extrême gauche jusqu'au .. 1826, qu'il est décédé à Paris. Remplacé par M. le baron Bignon.

634. Comte de GIRARDIN (*Louis*). Oise.

Frère du précédent. A siégé au Corps-Législatif de 1810 à 1814; continué à la Chambre de 1814 à 1815. Colonel de la 2e légion de la garde nationale parisienne en 1814 et 1815. (Un autre frère est lieutenant-général et premier veneur de France.)

635. Baron GIROD DE L'AIN (*Jean-Louis*). Ain.

Né à Thoiry le 8 juillet 1753. Avocat à Gex à la révolution. Devenu administrateur du district, et nommé député de l'Ain à la Convention nationale en 1791; sorti en 1792; rentré au Conseil des Anciens en septembre 1795, d'où il continua à siéger au Corps-Législatif jusqu'en 1805. Chevalier de la Légion-d'Honneur en 1804; conseiller-maître à la cour des comptes en 1807; créé baron en 1809. Nommé député en 1818, a siégé au côté gauche jusqu'à la fin de la session d'été de 1822. Conseiller-maître honoraire en 1827.

636. GIROD DE L'AIN (*Amédée*). Indre-et-Loire.

Fils du précédent. Substitut au procureur général près la cour impériale de Lyon en 1808; auditeur au conseil d'État, et, en cette qualité, avocat général près la cour impériale de Paris en 1811. A siégé à la Chambre des Représentans pendant les cent jours. Rayé de sa place d'avocat général en 1815; replacé en qualité de conseiller à la cour royale de Paris en 1820. Nommé député par l'arrondissement de Chinon en novembre 1827. 207

Digitized by Google

637. GLAIS (aîné). MORBIHAN.

Juge au tribunal criminel et spécial du Morbihan dès 1801. A siégé au Corps-Législatif de 1808 à 1814; continué à la Chambre de 1814 à 1815, puis à celle des Représentans pendant les cent jours. Vice-président du tribunal civil de Vannes en 1811; remplacé en 1815.

638. GOD (*Gaspard*). SEINE.

Négociant à Paris, président du tribunal de commerce. Nommé député par le grand collége avant la session d'été de 1822, a siégé au centre gauche de 1822 à 1823.

639. De GODAILH (*J.-E.-J.*). LOT-ET-GARONNE.

Secrétaire général de la préfecture de Lot-et-Garonne de 1800 à 1804. A siégé au Corps-Législatif de 1809 à 1814; continué à la Chambre de 1814 à 1815. Officier de la Légion-d'Honneur le 6 janvier 1815; conseiller de préfecture en 1815, et maire de Penne depuis 1821.

640. GOLZART. ARDENNES.

A siégé au Corps-Législatif de 1807 à 1814. Président du tribunal civil de Vouziers en 1811; chevalier de la Légion-d'Honneur en 1812. Nommé député en 1815, a siégé au centre à la Chambre de 1815 à 1816. Passé à la présidence du tribunal civil de Charleville en 1816; sous-préfet à Vouziers en 1820.

641. Comte de GONTAUT-BIRON. ORNE.

Propriétaire. Nommé député par le grand collége avant la session d'été de 1822 et en 1824, a toujours siégé à l'extrême droite de 1822 à 1827.

642. GOSSUIN. NORD.

Né à Avesnes. Député aux États-Généraux en 1789. Rece-

Digitized by Google

veur général du département du Nord en 1800. Décoré de l'étoile de la Légion-d'Honneur en août 1814. Nommé député en 1818, a siégé au centre jusqu'en 1821, qu'il est décédé, et a été remplacé par M. le comte d'Estourmel (Alexandre) en 1822.

643. GOUIN-MOISAN. Indre-et-Loire.

Négociant à Tours. Nommé député en 1815, a siégé au centre à la Chambre de 1815 à 1816; réélu en 1816 et 1817, y a toujours siégé jusqu'avant la session d'été de 1822.

644. GOULARD. Seine-et-Oise.

Administrateur des domaines de la couronne sous l'Empire de 1807 à 1814. A siégé au Corps-Législatif de 1810 à 1814; continué à la Chambre de 1814 à 1815. Officier de la Légion-d'Honneur le 2 novembre 1814.

645. Marquis de la GOUPILLIÈRE DE DOLON. Sarthe.

Propriétaire. Nommé député par l'arrondissement de Saint-Calais en novembre 1827. 208

646. GOUPY (père). Seine.

Banquier à Paris, l'un des régens de la Banque de France en 1814. Nommé député en 1817. Mort et remplacé par M. Ternaux.

647. Marquis de GOURGUES. Tarn-et-Garonne.

Propriétaire. Maître des requêtes surnuméraire en 1815, en service extraordinaire en 1816. Nommé député par le grand collége en 1820, et par l'arrondissement réuni à Castel-Sarrazin, au lieu de Moissac, en 1824, a siégé au côté droit de 1820 à 1823, au centre gauche de 1824 à 1826, puis à la banquette supérieure du côté gauche, mais appartenant à

Digitized by Google

un autre côté de la Chambre, en 1827. Créé pair de France le 5 novembre 1827.

648. Vicomte de GOURGUES. Gironde.

Maire de Bordeaux dès 1815. Nommé député par le grand collége en 1820 et 1824, a siégé à l'extrême droite de 1820 à 1826, puis à la banquette supérieure du centre en 1827. Chevalier de Saint-Louis, puis officier de la Légion-d'Honneur le 5 novembre 1823. Remplacé comme maire de Bordeaux par M. le vicomte Duhamel en 1823.

649. Chevalier de GOURLAY (*Jean-Marie*). Loire-Inférieure.

Administrateur du district de Savenay, puis membre de l'administration du département de la Loire-Inférieure en 1792. Membre du conseil des Cinq-Cents de 1795 à 1799, qu'il passa au Tribunat, d'où il est sorti en 1802. A siégé au Corps-Législatif de 1810 à 1814; continué à la Chambre de 1814 à 1815, puis à celle des Représentans pendant les cent jours. Retiré à Savenay depuis 1815.

650. GOURLAY (*Joseph-Marie*). Côtes-du-Nord.

Né le 7 novembre 1753. Homme de loi avant la révolution. Après avoir exercé diverses fonctions publiques, il fut nommé juge au tribunal d'appel de Rennes en 1800; en cette qualité président du tribunal criminel et spécial des Côtes-du-Nord, et chevalier de la Légion-d'Honneur en 1804. A siégé au Corps-Législatif de 1809 à 1814; continué à la Chambre de 1814 à 1815, puis à celle des Représentans pendant les cent jours. Réélu député en 1815, a siégé au côté gauche à la Chambre de 1815 à 1816. Remplacé comme conseiller à la cour royale de Rennes en 1818.

651. GOUYON-THOUMATZ. Côtes-du-Nord.

Propriétaire. Nommé député en 1815, a siégé au côté droit à la Chambre de 1815 à 1816.

Digitized by Google

652. De GOZON. Lot.

Propriétaire. Maire de la commune de Saux. Nommé député par l'arrondissement de Puy-l'Évêque en 1824, a siégé au côté droit de 1824 à 1827.

653. Marquis de GRAMONT (*Théodule*). Haute-Saône.

Propriétaire des usines de Villersexel près Lure. Ancien chambellan de l'Empereur, et beau-frère de M. le marquis de La Fayette. Nommé député en 1815, a siégé au côté gauche à la Chambre de 1815 à 1816; réélu en 1816 et 1818, y a continué jusqu'à la fin de la session d'été de 1822. Réélu par l'arrondissement de Vesoul en novembre 1827. 209

654. Comte de GRAMONT D'ASTÉ. Basses-Pyrénées.

Propriétaire. Officier de la Légion-d'Honneur le 21 septembre 1814. Nommé député en 1815, a siégé au côté droit à la Chambre de 1815 à 1816. Colonel de la légion des Basses-Pyrénées en 1815; chevalier de Saint-Louis en 1816; passé à la légion des Bouches-du-Rhône en 1819; non employé à la nouvelle organisation en 1820; créé pair de France le 5 mars 1819. Mort le 27 juillet 1825.

655. Baron GRANDJEAN (*Charles*). Meurthe.

Né à Nancy vers 1772; entré au service en 1791. Après avoir parcouru les grades subalternes avec autant de rapidité que d'éclat, sous les ordres des généraux les plus distingués des temps héroïques de la France, il était déjà général de brigade en 1798; commandant de la Légion-d'Honneur le 14 juin 1804; général de division le 1er février 1805; créé baron en 1809; chevalier de Saint-Louis en 1814. Nommé député par l'arrondissement de Château-

Digitized by Google

Salins en 1821, a siégé au centre gauche jusqu'en 1823. Mort le 26 septembre 1828.

656. Chevalier de la GRANDVILLE. Ardennes.

Officier du génie à la révolution. Émigré en 1790 ; rentré 1797. En retraite comme officier supérieur du génie, et chevalier de Saint-Louis en. . . . Nommé député par l'arrondissement de Rethel en 1824, a siégé au centre de 1824 à 1826, et au côté droit en 1827. En novembre 1827, les électeurs lui ont donné pour successeur M. le chevalier Lefèvre-Gineau.

657. Comte de GRANOUX. Ardèche.

Propriétaire. Chevalier de Saint-Louis. Nommé député par le grand collége en 1821, et par l'arrondissement de Privas en 1824, a siégé au centre droit de 1821 jusqu'à la fin de la session d'été de 1822, puis à l'extrême droite à côté M. le comte de La Bourdonnaie, de 1823 à 1827. Réélu par le grand collége en novembre 1827. Mort à Paris le 13 juillet 1828. Durant la session de 1828, il occupait encore son ancienne place à l'extrême droite. Remplacé par M. de Cassaignolles le 23 décembre suivant.

658. GRAVIER. Basses-Alpes.

. . . . . Nommé député en 1815, a siégé au côté gauche à la Chambre de 1815 à 1816. Caissier de la caisse d'amortissement, dépôts et consignations, en 1816; chevalier de la Légion-d'Honneur en 1821. Réélu député par le collége unique en novembre 1827. 210

659. GRÉA. Doubs.

Propriétaire dans le Jura, et neveu de M. Jobez. Nommé député par l'arrondissement de Besançon le 28 décembre 1828, en remplacement de M. Jobez, mort le 10 septembre précédent. 211

660. Comte GRÉGOIRE (*Henry*). Isère.

Né près Luneville (Meurthe) en 1750. Curé de la commune d'Embermesnil à la révolution. Nommé par le bailliage de Nancy député aux États-Généraux en 1789. Évêque de Blois; sacré le 13 mars 1791. Il a depuis continué à faire partie de toutes les assemblées législatives jusqu'au 25 décembre 1801, qu'il fut nommé sénateur. Membre de l'Institut (littérature ancienne) en 1796; commandant de la Légion-d'Honneur le 14 juin 1804; créé comte en 1808; hors de ses fonctions de sénateur en avril 1814; exclus de l'Institut en 1816. Nommé député de l'Isère en 1819, et non admis à la Chambre dans la séance du 6 décembre de la même année, sur les vociférations d'un parti anti-constitutionnel, et malgré la force du raisonnement de M. Manuel, député de la Vendée, qui, trois ans plus tard, devait également éprouver la même destinée.

661. Comte GRÉNIER. Moselle.

Sous-officier au régiment de Barrois à la révolution. Après avoir parcouru avec autant de rapidité que d'éclat les grades subalternes, il était déjà général de division le 11 octobre 1794. Continuant à déployer ses talens et sa haute valeur à presque toutes les armées, tant de la République que du Consulat et de l'Empire, sous les ordres des généraux en chef les plus distingués, il fut nommé commandant de la Légion-d'Honneur le 14 juin 1804; grand-officier le 22 décembre 1807, étant alors gouverneur de Mantoue; créé comte, puis grand'aigle de la Légion-d'Honneur le 14 août 1809; chevalier de Saint-Louis en 1814. A siégé à la Chambre des Représentans pendant les cent jours, d'où il est devenu membre de la Commission du Gouvernement le 22 juin 1815. Retiré de toutes fonctions depuis le mois de juillet suivant. Nommé député en 1818, a siégé au côté gauche jusqu'en 1820, qu'il a donné sa démission; il fut remplacé par M. Maud'huy

Digitized by Google

662. Comte de GRISONY. Gers.

Propriétaire à Condom. Nommé député en 1815, a siégé au centre à la Chambre de 1815 à 1816. Commandant les gardes nationales de l'arrondissement de Condom de 1816 à 1818.

663. GRIVEAU. Meurthe.

. . . . . A siégé au Corps-Législatif de 1811 à 1814; continué à la Chambre de 1814 à 1815.

664. De GROSBOIS (*Pernet*). Doubs, Côte-d'Or.

Premier président du parlement de Besançon à la révolution. Nommé député du bailliage de cette ville aux États-Généraux en 1789. Émigré en 1791; rentré en 1814. Conseiller d'État honoraire le 29 juin 1814. Nommé député simultanément par les départemens du Doubs et de la Côte-d'Or en 1815, a siégé au côté droit à la Chambre de 1815 à 1816. Décoré de l'étoile de la Légion-d'Honneur en 1826; conseiller d'État en service extraordinaire, puis créé pair de France le 5 novembre 1827.

665. Marquis de GROSSOLLES-FLAMARENS. Gers.

Propriétaire à Lectoure. Nommé député par le grand collége en 1820, avant la session d'été de 1822 et en 1824, a constamment siégé à l'extrême droite de 1820 à 1827. Décoré de l'étoile de la Légion-d'Honneur en 1824; officier le 29 octobre 1826.

666. Comte de GUÉHENEUC. Marne.

Né à Valenciennes le 4 juin 1759. Il était valet de chambre du roi Louis XVI à la révolution. L'un des administrateurs généraux des forêts de 1801 jusqu'au 3 mars 1810, qu'il a été nommé sénateur, puis chevalier de la Légion-d'Hon-

neur; officier le 30 juin 1811. Retiré depuis 1814 à Étoges, où il est maire. En novembre 1827, M. Royer-Collard avait été nommé député par l'arrondissement de Châlons-sur-Marne, ainsi que par six autres dans divers départemens; mais après avoir opté pour celui de Vitry-le-Français, les électeurs de Châlons, réunis les 21 et 22 avril 1828, ont nommé M. le comte de Guéheneuc. M. de Guéheneuc est le père de Mme la maréchale Lannes, duchesse de Montébello, ainsi que du maréchal de camp de ce nom. 212

667. De GUERNIZAC. Finistère.

Propriétaire. Chevalier de Saint-Louis. Inspecteur des gardes nationales du Finistère de 1816 à 1818. Nommé député par le grand collége en novembre 1827. 213

668. GUILHEM. Finistère, Maine-et-Loire.

Négociant-armateur à Brest, y né en 1765. A siégé à la Chambre des Représentans pendant les cent jours; réélu député du Finistère en 1818, a siégé à l'extrême gauche de 1818 jusqu'à la fin de la session d'été de 1822. Réélu député par l'arrondissement d'Angers (Maine-et-Loire) en novembre 1827. 214

669. GUINEAU. Haute-Vienne.

Propriétaire domicilié à Limoges. A siégé au Corps-Législatif de 1811 à 1814; continué à la Chambre de 1814 à 1815, puis à celle des Représentans pendant les cent jours.

670. GUITARD. Cantal.

Juge suppléant au tribunal civil d'Aurillac en 1805; substitut au procureur impérial en 1807. A siégé à la Chambre des Représentans pendant les cent jours. Remplacé comme substitut en 1815. Nommé député en 1819, a siégé au centre gauche de 1819 à 1823.

Digitized by Google

671. HAAS. Haut-Rhin.

Receveur particulier des finances à Béfort dès 1802, puis en même temps préposé du payeur de la 5e division militaire à Béfort en 1812. Nommé député par l'arrondissement de Béfort en 1824, a siégé au centre de 1824 à 1827. Décoré de l'étoile de la Légion-d'Honneur en 1827. Réélu par l'arrondissement de Béfort en novembre 1827. 215

672. HALGAN. Morbihan.

Après avoir servi dans les grades inférieurs dans la marine, il était déjà capitaine de frégate et chevalier de la Légion-d'Honneur en 1804; capitaine de vaisseau en 1806; officier de la Légion-d'Honneur le 25 juillet 1814, et chevalier de Saint-Louis en 1815; capitaine de vaisseau de 1re classe en 1816. Nommé député en 1819, et par l'arrondissement de Lorient en 1822 et 1824, a toujours siégé au centre de 1819 à 1827. Fait contre-amiral et directeur du personnel de la marine en 1819; commandeur de Saint-Louis le 28 avril 1821; a commandé une division navale en croisière dans les mers du Levant et de la Grèce durant l'hiver et le printemps de 1821 et 1822; commandeur de la Légion-d'Honneur le 17 août 1822; maître des requêtes, puis de nouveau directeur du personnel de la marine en 1824; conseiller d'État en 1827. Nommé président du collége électoral de l'arrondissement de Lorient, qui l'a réélu député en novembre 1827. 216

673. HAQUIN. Seine-et-Oise.

Propriétaire. A siégé au Corps-Législatif de 1810 à 1814; continué à la Chambre de 1814 à 1815. Officier de la Légion-d'Honneur le 2 novembre 1814. M. Haquin prend le titre de lieutenant-général, qui lui aura été conféré depuis 1814, sans qu'il paraisse sur le contrôle de l'armée.

Digitized by Google

674. Vicomte d'HARCOURT (*Emmanuel*). SEINE-ET-MARNE.

Propriétaire ; correspondant du Conseil d'Agriculture à Joigny de 1822 à 1823. Nommé député par le grand collége en 1824, a siégé au centre gauche, mais appartenant à l'opposition de droite, de 1824 à 1827. Maire de Souppes en 1824 ; membre du Conseil d'Agriculture le 30 novembre 1828.

675. Comte d'HARCOURT (*Eugène*). SEINE-ET-MARNE.

Propriétaire. Gentilhomme honoraire de la chambre du Roi ; chevalier de la Légion-d'Honneur. Nommé député par le grand collége en novembre 1827. 217

676. D'HARDIVILLIERS. SOMME.

Propriétaire. Chevalier de Saint-Louis ; maire de Friville. Nommé député en 1815, a siégé au côté droit à la Chambre de 1815 à 1816 ; réélu en 1816 et 1820, a continué à y siéger jusqu'à la fin de la session d'été de 1822. Chevalier de la Légion-d'Honneur en 1821. Mort en son château de Friville le 24 décembre 1822. Remplacé en 1823 par M. le vicomte Blin de Bourdon.

677. HARDOUIN. SARTHE.

Né vers 1754. Propriétaire ; conseiller de préfecture de 1800 à 1804. A siégé au Corps-Législatif de 1805 à 1814 ; continué à la Chambre de 1814 à 1815, puis à celle des Représentans pendant les cent jours. Réélu député en 1818, a siégé au côté gauche jusqu'après la session d'été de 1822.

678. HARLÉ. PAS-DE-CALAIS.

Né en 1760. Receveur général du Pas-de-Calais dès 1812. A siégé à la Chambre des Représentans pendant les cent jours. Nommé député en 1816, et par l'arrondissement

Digitized by Google

d'Arras en 1821, a toujours siégé au centre de 1816 à 1823. Remplacé comme receveur du Pas-de-Calais par M. Decaze en 1824. En novembre 1827, réélu député par les arrondissemens d'Arras et de Boulogne à la fois; mais après avoir opté pour Arras, il fut remplacé dans celui de Boulogne, le 29 avril 1828, par M. Louis Fontaine. 218

679. Vicomte HARMAND D'ABANCOURT. Ardennes.

Sous-préfet à Savenay en 1808; en cette qualité, auditeur au conseil d'État en 1810; préfet des Hautes-Alpes en 1814; créé baron, décoré de l'étoile de la Légion-d'Honneur et préfet du Puy-de-Dôme (89,000 fr.) en 1815; préfet de la Corrèze (58,000 fr.) en 1817; préfet des Ardennes (67,000 fr.) en 1819; créé vicomte en 1820; officier de la Légion-d'Honneur le 11 août 1823; préfet de l'Allier (65,000 fr.) en 1824. Peu de temps après avoir quitté la préfecture des Ardennes, M. Harmand d'Abancourt a été nommé député par l'arrondissement de Mézières (1), et a siégé au côté droit de 1824 à 1826, puis à la banquette supérieure de l'extrême gauche, mais appartenant au centre, en 1827. Maître des requêtes et secrétaire général du bureau de commerce et des colonies en 1824; conseiller-maître à la cour des comptes en 1825. Réélu par le grand collége en novembre 1827. Secrétaire général de la commission de liquidation de l'indemnité accordée aux émigrés en janvier 1828. 219

680. Comte HARSCOUET DE SAINT-GEORGES (aîné). Morbihan.

Propriétaire. Lieutenant de louveterie en 1818. Nommé député par le grand collége en novembre 1827. 220

(1) L'article 17 de la loi du 5 février 1827, maintenu par celle du 29 juin 1820, annule l'élection des préfets et officiers-généraux nommés députés dans les départemens où ils exercent leurs fonctions.

681. HAUDRY DE SOUCY. Seine-et-Oise.

L'un des administrateurs des salines de l'Est dès 1808. Nommé député en 1815, a siégé au centre droit à la Chambre de 1815 à 1816. Décoré de l'étoile de la Légion-d'Honneur en 1815. Réélu député par le grand collége en 1820, 1821 et 1824, a siégé au centre droit de 1820 à 1821, au centre de 1821 à 1822, au centre droit durant la session d'été de 1822, puis finalement au côté droit de 1823 à 1827. Commissaire général du Roi près la régie des salines de l'Est, puis officier de la Légion-d'Honneur le 22 mai 1825.

682. HAUSSEN DE WEIDESHEIM. Moselle.

Ancien conseiller au parlement de Metz à la révolution; conseiller à la cour impériale de Trèves de 1811 à 1812. Nommé député en 1815, a siégé au centre à la Chambre de 1815 à 1816; réélu en 1816, y a encore siégé jusqu'en 1818; réélu en 1820, y a de nouveau siégé jusqu'à la fin de la session d'été de 1822. Mort le 25 mars 1824.

683. Baron d'HAUSSÈZ. Seine-Inférieure, Landes.

Né à Lyon. Nommé député de la Seine-Inférieure en 1815, a siégé au centre droit à la Chambre de 1815 à 1816. Préfet des Landes (58,000 fr.) en 1817; du Gard (98,000 fr.) en 1819; maître des requêtes et préfet de l'Isère (93,000 fr.) en 1820; gentilhomme honoraire de la chambre du Roi, et décoré de l'étoile de la Légion-d'Honneur en 1821; préfet de la Gironde (140,000 fr.) en 1823; officier de la Légion-d'Honneur le 22 août 1824; conseiller d'État en service extraordinaire en 1826. Nommé député par l'arrondissement de Dax (Landes) en novembre 1827.

Digitized by Google

684. Comte d'HAUTEFEUILLE (*Charles*). CALVADOS.

Émigré rentré en 1800. Chevalier de Saint-Louis en 1814. Nommé député en 1815, a siégé au centre à la Chambre de 1815 à 1816 ; réélu en 1816, et par le grand collége en 1821, y a encore siégé de 1816 à 1823. Fait colonel d'état-major le 1er janvier 1816 ; chevalier de la Légion-d'Honneur en 1818; gentilhomme de la chambre du Roi en 1821 ; officier de la Légion-d'Honneur le 13 août 1823; commandeur le 3 novembre 1827.

685. D'HAUTEROCHE. HÉRAULT.

Propriétaire, et correspondant du Conseil d'Agriculture à Béziers. Nommé député par le grand collége en 1820, par l'arrondissement de Béziers avant la session d'été de 1822, et par le même en 1824, a siégé au côté droit de 1820 à 1823, au centre gauche, mais appartenant à un autre côté de la Chambre, de 1824 à 1826, et finalement au centre en 1827. Décoré de l'étoile de la Légion-d'Honneur en 1821. En novembre 1827, les électeurs de Béziers lui avaient donné pour successeur M. Royer-Collard, lequel nommé encore par six autres arrondissemens, et après avoir opté pour celui de Vitry (Marne), a été remplacé le 22 avril 1828 par M. Viennet.

686. HAY-LUCY. YONNE.

Conseiller de préfecture depuis la création des préfectures en 1799. Nommé député en 1815, a siégé au centre gauche à la Chambre de 1815 à 1816; réélu en 1816, et par l'arrondissement d'Auxerre en 1821 et 1824, a siégé au centre gauche de 1816 à 1819, puis au centre de 1819 à 1827. Décoré de l'étoile de la Légion-d'Honneur en 1821. Nommé président du collége électoral de l'arrondissement d'Auxerre, qui ne l'a pas réélu en novembre 1827. Les électeurs lui ont donné pour successeur M. Roman.

687. Chevalier HÉBERT. Seine-Inférieure.

Avocat au parlement de Rouen à la révolution. Après avoir exercé depuis des fonctions dans la magistrature, il était juge au tribunal d'appel de Rouen de 1800 à 1815. A siégé au Corps-Législatif de 1805 à 1814; continué à la Chambre de 1814 à 1815. Chevalier de la Légion-d'Honneur en 1810. Mort en 1815.

688. Baron HÉLY D'OYSSEL (*F.*). Seine-Inférieure.

Auditeur au conseil d'État en 1804; secrétaire général de la préfecture du département de la Seine en 1805; préfet de Maine-et-Loire en 1808; créé baron en 1810; chevalier de la Légion-d'Honneur en 1811; remplacé comme préfet, et nommé maître des requêtes en 1815; conseiller d'État en service ordinaire en 1818; en cette qualité, directeur des travaux de Paris en 1820; officier de la Légion-d'Honneur le 1er mai 1821; conseiller d'État en service extraordinaire en 1822, honoraire en 1824, et, depuis ce temps, membre du conseil supérieur de santé près le ministère de l'intérieur. Nommé député par l'arrondissement de Neufchâtel en novembre 1827. Conseiller d'État en service ordinaire le 12 novembre 1828. 222

689. D'HÉLYOT (aîné). Lot.

Propriétaire. Nommé député en 1815, a siégé au côté droit à la Chambre de 1815 à 1816. Secrétaire général de la préfecture du Lot en 1815. (Cet emploi est resté supprimé de 1816 à 1819.) Replacé en 1820; décoré de l'étoile de la Légion-d'Honneur en 1827.

690. HENNEQUIN. Allier.

Propriétaire à Gannat. A siégé au Corps-Législatif de 1812 à 1814; continué à la Chambre de 1814 à 1815.

Digitized by Google

691. HENNESSY. Charente.

Négociant à Cognac; commandant des gardes nationales de l'arrondissement de Cognac de 1816 à 1818. Nommé député en remplacement de M. Otard, décédé le 24 mars 1824, a siégé au côté droit de 1825 à 1827. Nommé président du collége électoral de l'arrondissement de Cognac, qui l'a réélu député en novembre 1827. 223

692. Chevalier de HERCÉ (*Louis*). Mayenne.

Propriétaire. Maire de Mayenne dès 1815. Nommé député par l'arrondissement de Mayenne en 1824, a siégé au côté gauche, mais ne lui appartenant pas, de 1824 à 1827. Décoré de l'étoile de la Légion-d'Honneur en 1824. Nommé président du collége électoral de l'arrondissement de Mayenne, qui en novembre 1827 lui a donné pour successeur M. Hyde de Neuville, lequel, également élu par le grand collége de la Nièvre, pour lequel il a opté, a été remplacé, à son tour, par M. Prosper Delaunay le 22 avril 1828.

693. Vicomte HÉRICART DE THURY. Oise, Seine.

Ingénieur ordinaire des mines en 1804; en cette qualité, inspecteur général des carrières de Paris en 1809; ingénieur en chef de 2e classe en 1810; créé vicomte et fait maître des requêtes en 1814. Nommé député de l'Oise en 1815, a siégé au centre à la Chambre de 1815 à 1816. Officier de la Légion-d'Honneur le 16 janvier 1816; membre de la Société d'Agriculture de Paris. Réélu député de l'Oise en 1820, a siégé au centre droit de 1820 jusqu'à la fin de la session de 1821 à 1822; nommé député de la Seine par le cinquième collége de Paris en 1824, a siégé au centre, derrière M. de Corbière, de 1824 à 1827. Membre libre de l'Académie royale des Sciences en 1824; conseiller d'État en service extraordi-

naire en 1824; gentilhomme honoraire de la chambre du Roi en 1826. Nommé président du sixième collége électoral de Paris, qui ne l'a pas réélu en novembre 1827. Les électeurs du cinquième arrondissement, duquel il sortait d'être le député, lui ont donné pour successeur M. le baron de Schonen.

694. Baron d'HERLINCOURT. Pas-de-Calais.

Propriétaire. Nommé député en 1816, et par le grand collége en 1821, a toujours siégé au centre de 1816 à 1823. Décoré de l'étoile de la Légion-d'Honneur en 1820.

695. HERNOUX. Côte-d'Or.

Avocat à Dijon, y devenu maire pendant les cent jours, et traduit en jugement avec le général Devaux, en août 1815. Nommé député en 1816, 1817, et par l'arrondissement de Dijon avant la session d'été de 1822, a siégé à l'extrême gauche de 1816 à 1823.

696. HÉROULT DE HOTTOT. Calvados.

Ancien conseiller au parlement de Rouen à la révolution; maire de la commune de Mondoville. Nommé député en 1815, a siégé au côté droit à la Chambre de 1815 à 1816; réélu en 1816, et par l'arrondissement de Bayeux en 1821, a continué à y siéger jusqu'à la fin de la session d'été de 1822. Mort à Caen le 20 janvier 1823.

697. HERSART DE LA VILLEMARQUÉ. Finistère.

Propriétaire. Nommé député en 1815, a siégé au côté droit à la Chambre de 1815 à 1816; réélu en 1816, y a encore siégé jusqu'en 1818; réélu en 1820, et par le grand collége en 1823 et 1824, a toujours siégé au côté droit de 1820 à 1827. Sous-préfet à Quimperlé le .. juin 1822; décoré de l'étoile de la Légion-d'Honneur en 1822; officier le 19 mai 1825.

Digitized by Google

698. HERVÉ CHEF DE BOIS. Finistère.

Propriétaire. Nommé député en 1815, a siégé au centre gauche à la Chambre de 1815 à 1816.

699. Baron HIGONNET. Cantal.

Frère du colonel de l'ancien 108e régiment sous l'Empire, commandant de la Légion-d'Honneur, et mort sur le champ d'honneur à Jéna en 1806. Colonel du 1er mars 1814; chevalier de la Légion-d'Honneur et de Saint-Louis; commandant la légion du Cantal en 1815; créé baron, puis fait officier de la Légion-d'Honneur le 24 août 1820; par suite de la nouvelle organisation, devenu colonel du 9e régiment de ligne. Employé au cordon sanitaire, devenu armée d'Espagne, où il a été fait maréchal de camp le 11 août 1823; commandeur de la Légion-d'Honneur le 8 juin 1825. Nommé président de l'arrondissement d'Aurillac, qui l'a élu député en novembre 1827. (Depuis le mois d'août 1828, il commande la 2e brigade de la division française en Morée.) 224

700. HIS. Orne.

Avocat à Argentan. Nommé député par l'arrondissement d'Argentan en novembre 1827. 225

701. HOCQUART. Haute-Garonne.

Propriétaire. Chevalier de Saint-Jean de Jérusalem. Premier président de la cour royale de Toulouse en 1815. Nommé député par le grand collége en 1820, et, sous sa présidence, en 1824, a siégé au côté droit de 1820 à 1823, puis au centre de 1824 à 1827. Décoré de l'étoile de la Légion-d'Honneur en 1821; officier le 17 août 1824. Réélu député par l'arrondissement de Villefranche le 25 février 1828, en remplacement de M. de Villèle, créé pair de France le 4 janvier précédent, et qui avait été réélu par cet arrondissement en novembre 1827. 226

702. Comte d'HOFFELIZE. Moselle.

Ancien officier ; émigré rentré ; devenu propriétaire de forges. Fait maréchal de camp le 4 juin 1814 ; commandant du département du Finistère en 1815 ; chevalier de Saint-Louis et de la Légion-d'Honneur en 1818 ; officier le 18 mai 1820 ; mis en disponibilité en 1820 ; commandeur de Saint-Louis le 1er mai 1821. Nommé député par le grand collége en 1822 et 1824, a siégé au côté droit de 1823 à 1827. Créé pair de France le 5 novembre 1827. Il a encore, en cette qualité, présidé le grand collége en novembre 1827.

703. Comte d'HOFFELIZE (*Théobald*). Meurthe.

Frère du précédent, également ancien officier ; émigré rentré en 1808. Chevalier de Saint-Louis et chef d'escadron à la 8e légion de gendarmerie royale en 1815 ; chevalier de la Légion-d'Honneur et passé chef d'escadron à la 23e légion, à Metz, en 1817 ; retiré avec le grade de lieutenant-colonel de cavalerie en 1818. Nommé député par le grand collége en 1824, a siégé au côté droit de 1824 à 1827.

704. HUITTE DE LA CHESNAIS. Ille-et-Vilaine.

Président du tribunal civil de Saint-Malo dès 1800. A siégé au Corps-Législatif de 1811 à 1814 ; continué à la Chambre de 1814 à 1815. Décoré de l'étoile de la Légion-d'Honneur en 1814. Remplacé au tribunal de Saint-Malo en 1821.

705. HUERNE DE POMMEUSE. Seine-et-Marne.

Avocat. Nommé député en 1815, a siégé au côté droit à la Chambre de 1815 à 1816 ; réélu par le grand collége en 1820, et par l'arrondissement de Provins, en place de Coulommiers, en 1823 et 1824, a siégé au centre droit de 1820 à 1823, puis au centre de 1824 à 1827. Décoré de l'étoile de la Légion-d'Honneur en 1826. Nommé président du collége

Digitized by Google

électoral retransféré à Coulommiers, qui ne l'a pas réélu en novembre 1827. Les électeurs lui ont donné pour successeur M. Georges de La Fayette.

706. HUMANN. Bas-Rhin, Aveyron.

Négociant à Strasbourg, y né le 6 août 1780. Membre de la chambre de commerce de cette ville en 1817. Nommé député par le grand collége du Bas-Rhin en 1820, et par l'arrondissement de Strasbourg en 1824, a siégé à l'extrême gauche de 1820 à 1823, puis au centre gauche de 1824 à 1827. Membre du conseil général de commerce en 1820; décoré de l'étoile de la Légion-d'Honneur et membre du comité d'administration des salines de l'Est en 1825. M. Dubruel, député de l'Aveyron, nommé par l'arrondissement de Villefranche en novembre 1827, étant décédé à Paris le 27 mars 1828, les électeurs ont nommé M. Humann, en son remplacement, le 22 mai suivant. 227

707. HUMBLOT-CONTÉ. Saône-et-Loire, Rhône.

Manufacturier à Villefranche. Nommé député de la sénéchaussée du Beaujolais aux États-Généraux en 1789; sorti en 1791. Nommé député par le grand collége de Saône-et-Loire en 1820, a siégé au côté gauche de 1820 à 1823. En novembre 1827, il a encore été réélu par l'arrondissement de Charolles (Saône-et-Loire), ainsi que par celui de Villefranche (Rhône); mais après avoir opté pour ce dernier, les électeurs de Charolles, réunis les 21 et 22 avril 1828, lui ont donné pour successeur M. le marquis de Drée (père). 228

708. Comte de HUNOLDSTEIN. Moselle.

Maréchal de camp du 9 mars 1788. Nommé député en 1815, a siégé au centre à la Chambre de 1815 à 1816. Lieutenant-général le 31 octobre, et commandeur de Saint-Louis le 1er novembre 1815. Créé pair de France le 5 mars 1819.

709. Baron HYDE DE NEUVILLE. Nièvre.

Né à La Charité-sur-Loire, où son père, d'origine anglaise, était fabricant. Après avoir joué un rôle marquant en faveur de la maison des Bourbons contre les gouvernemens de la République et du Consulat, il se retira aux États-Unis d'Amérique en 1805, d'où il ne revint qu'après la première restauration en 1814. Chevalier de Saint-Louis en 1814; officier de la Légion-d'Honneur le 15 juillet 1815. Nommé député de la Nièvre en 1815, a siégé au côté droit à la Chambre de 1815 à 1816. Ambassadeur aux États-Unis d'Amérique en 1816; créé baron en 1820; commandeur de la Légion-d'Honneur le 21 mai 1821; rappelé de l'ambassade en 1821; grand-officier de la Légion-d'Honneur le 10 septembre 1822. Réélu député par l'arrondissement de La Charité en 1822 et 1824, a siégé au côté droit en 1823. Nommé ambassadeur en Portugal, il était absent pendant 1824 et 1825; rappelé en 1826, il a repris sa place au côté droit jusqu'en 1827. En novembre 1827, nommé à la fois député par l'arrondissement de Mayenne et le grand collége de la Nièvre; mais ayant opté pour ce dernier, il fut remplacé dans le premier par M. Prosper Delaunay. Nommé ministre de la marine, en remplacement du comte Chabrol de Crouzol, le 3 mars 1828. 229

710. Baron JACQUEMINOT. Vosges.

Né à Nancy. Colonel de l'ancienne armée; officier de la Légion-d'Honneur; retiré à Bar-le-Duc, où, depuis 1814, il a établi plusieurs manufactures. Nommé député par le collége unique des Vosges le 22 avril 1828. (*Voir* la note annexée à l'article de M. Cuny.) 230

711. JACQUINOT-PAMPLUNE. Yonne.

Né à Dijon, où il était avocat. Procureur général près la cour impériale de La Haye en 1811; décoré de l'étoile de la

Digitized by Google

Légion-d'Honneur, maître des requêtes et procureur royal près le tribunal civil de la Seine en 1815. Nommé député en 1816, et par l'arrondissement d'Avallon en 1821 et 1824, a constamment siégé au centre de 1816 à 1827. Officier de la Légion-d'Honneur le 23 août 1820; conseiller d'État en service ordinaire en 1821; commandeur de la Légion-d'Honneur le 22 mai 1825; procureur général près la cour royale de Paris en 1826. Nommé président du collége électoral de l'arrondissement de Tonnerre, qui l'a réélu député en novembre 1827. 231

712. JACQUOT-DEMEREY. Doubs.

Célèbre avocat à la cour royale de Besançon. Nommé député par l'arrondissement de Besançon en novembre 1827. Démissionnaire du 9 février 1828, a été remplacé le 9 avril suivant par M. Jobèz, ancien député du Jura.

713. JALLABERT. Pyrénées-Orientales.

Propriétaire à Perpignan. Conseiller de préfecture de 1802 à 1812. A siégé au Corps-Législatif de 1812 à 1814; continué à la Chambre de 1814 à 1815, puis à celle des Représentans pendant les cent jours.

714. Bon JANKOWICZ DE JESZENIEZE. Meurthe.

Propriétaire en Lorraine, issu d'une famille polonaise, qui a suivi le roi Stanislas en France. Nommé député en 1815, a siégé au centre droit à la Chambre de 1815 à 1816. Lieutenant de louveterie en 1816; chevalier de Saint-Louis et de la Légion-d'Honneur en. . . . . Réélu député par le grand collége en 1820, a siégé au côté droit durant la session de 1820 à 1821; réélu par l'arrondissement de Château-Salins en 1824, a siégé au côté droit de 1824 à 1825, puis à l'extrême gauche, mais appartenant à un autre côté de la Chambre, de 1826 à 1827. Nommé président du collége électoral de l'arrondissement de Château-Salins, qui l'a réélu

Digitized by Google

député en novembre 1827. (Cette nomination, long-temps contestée, a été finalement confirmée dans la séance du 17 mars 1828) 232

715. Chevalier JANOD. Jura.

Juge au tribunal civil de Paris en 1803. A siégé au Corps-Législatif de 1809 à 1814; continué à la Chambre de 1814 à 1815. Vice-président audit tribunal en 1814; officier de la Légion-d'Honneur le 17 mars 1815.

716. Baron JARD-PANVILLIERS (*Louis-Alexandre*). Deux-Sèvres.

Né le 8 novembre 1757, à Niort, où il était médecin à la révolution. Procureur général syndic des Deux-Sèvres. Nommé député à l'Assemblée nationale en 1791, puis à la Convention nationale en 1792; continué au conseil des Cinq-Cents en 1795; sorti en 1799, qu'il est passé membre du Tribunat. Commandant de la Légion-d'Honneur le 14 juin 1804; président de chambre à la cour des comptes en 1807; créé baron en 1812. Nommé député en 1815, a siégé au centre à la Chambre de 1815 à 1816; réélu en 1816 et 1817, y a encore siégé jusqu'au mois de mars 1822. Décédé à Paris le 15 avril 1822.

717. JARS. Rhône.

Capitaine du génie depuis 1796; retiré du service en 1810. Chevalier de la Légion-d'Honneur. Nommé député par l'arrondiss. de Lyon (nord) en novembre 1827. 233

718. Baron JAUBERT (*Guillaume-Auguste*). Cantal.

Né à Condom (Gers) le 9 janvier 1762. Évêque à Saint-Flour, pour les départemens de la Haute-Loire et du Cantal, sacré le 9 avril 1802. Décoré de l'étoile de la Légion-d'Honneur le 4 juin 1804. A siégé au Corps-Législatif de 1811 à

Digitized by Google

1814; continué à la Chambre de 1814 à 1815. Mort le 2 mars 1825.

719. Baron de JESSÉ. Hérault.

Capitaine au régiment de Picardie à la révolution. Il fut nommé député de la sénéchaussée de Béziers aux États-Généraux en 1789; devenu président de l'Assemblée nationale en 1790; sorti en 1791. Retiré depuis de toutes les affaires publiques jusqu'en 1815, qu'il fut nommé député, et a siégé au côté droit à la Chambre de 1815 à 1816.

720. Comte d'IMMÉCOURT. Meuse.

Lieutenant-colonel d'état-major, et chevalier de la Légion-d'Honneur en 1814. Attaché en cette qualité à l'état-major général de la garde royale en 1815; gentilhomme honoraire de la chambre du Roi, puis colonel d'état-major le 10 septembre 1823. Nommé député par le grand collége réuni à Verdun, au lieu de Bar-le-Duc, en 1824, a siégé au centre de 1824 à 1827. Créé pair de France le 5 novembre 1827.

721. Comte de JOBAL. Moselle.

Ancien major des gardes du corps de Louis XVI. Fait lieutenant-général, étant hors de France, le 1er mars 1796; grand'croix de Saint-Louis le 31 août 1814. Nommé député en 1815, a siégé au côté droit à la Chambre de 1815 à 1816. Chef d'état-major des gardes du corps en 1815; retiré du service en 1821.

722. JOBERT-LUCAS. Marne.

Manufacturier à Reims. Membre du conseil général des manufactures et fabriques depuis 1815. A siégé à la Chambre des Représentans pendant les cent jours. Nommé député par l'arrondissement de Reims en 1821, a siégé au centre gauche jusqu'en 1823. Réélu député par le même arrondissement en novembre 1827.

723. JOBÈZ. Jura, Doubs.

Né à Morez en 1773. A siégé à la Chambre des Représentans, pour le Jura, pendant les cent jours; réélu député du Jura en 1815, a siégé au côté gauche à la Chambre de 1815 à 1816; réélu en 1816, et par l'arrondissement de Lons-le-Saulnier en 1821, a toujours siégé à l'extrême gauche de 1816 à 1823. Les électeurs de l'arrondissement de Besançon (Doubs) avaient nommé leur député M. Jacquot Demesrey, en novembre 1827; mais celui-ci s'étant démis le 9 février 1828, les électeurs de Besançon, nouvellement réunis les 8 et 9 avril suivant, lui ont donné pour successeur M. Jobèz. Mort à Lons-le-Saulnier, par suite d'une chute de cheval, le 9 octobre 1828; remplacé, le 27 décembre suivant, par M. Gréa, son neveu.

724. JOFFRION. Vendée.

Médecin à Fontenay. Nommé député par le grand collége en 1823 et 1824, a siégé au côté droit en 1823, puis à l'extrême gauche, mais appartenant à l'opposition de droite, de 1824 à 1827. Décoré de l'étoile de la Légion-d'Honneur en 1824.

725. JOLLIVET. Morbihan.

Juge à la cour de justice criminelle et spéciale du Morbihan en 1807; non employé à l'organisation de 1811. Nommé député en 1815, a siégé au côté gauche à la Chambre de 1815 à 1816; réélu en 1816, y a encore siégé jusqu'en 1819. Sous-préfet à Lorient en 1818; remplacé en 1820.

726. JORDAN (*Camille*). Ain.

Né à Lyon. Nommé député au conseil des Cinq-Cents en 1797; sorti le 18 fructidor, et échappant à la proscription, il reparut en 1800, et vécut ignoré jusqu'en 1814, qu'il fut ennobli par le roi Louis XVIII et fait chevalier de la Légion-d'Honneur. Nommé député en 1816 et 1818, a siégé au

Digitized by Google

centre gauche de 1816 à 1821, qu'il est décédé à Paris. Il a emporté dans la tombe le titre de *Vertueux*, que ses contemporains lui ont décerné. Remplacé par M. César Durand.

727. JOSSE-BEAUVOIR. Loir-et-Cher.

Fabricant d'étoffes, né à Meslay en 1773. Nommé député en 1815, a siégé au côté droit de 1815 à 1816; réélu en 1816, et par l'arrondissement de Vendôme en 1821 et 1824, a toujours siégé à l'extrême droite de 1816 à 1827. Décoré de l'étoile de la Légion-d'Honneur en 1821; conseiller-maître à la cour des comptes le 23 avril 1822; officier de la Légion-d'Honneur le 18 août 1824. En novembre 1827, les électeurs de Vendôme lui avaient donné pour successeur M. le baron Pelet, lequel, également nommé par l'arrondissement de Blois, pour lequel il a opté, a été remplacé à Vendôme, le 22 avril 1828, par M. Crignon-Bonvallet.

728. JOUBERT-BONNAIRE. Maine-et-Loire.

Manufacturier-négociant à Angers. Maire de cette ville de 1807 à 1808. A siégé au Corps-Législatif de 1808 à 1814; continué à la Chambre de 1814 à 1815, puis à celle des Représentans pendant les cent jours. Chevalier de la Légion-d'Honneur en 1809; membre du conseil général des manufactures et fabriques (toiles) de 1810, sans interruption, jusqu'en 1825.

729. Chevalier de JOUFFREY. Indre-et-Loire.

Propriétaire. Nommé député en 1815, a siégé au côté droit à la Chambre de 1815 à 1816.

730. JOUNEAU DESRAZOS (*Jean-Jacques*). Charente-Inférieure.

Lieutenant de maréchaussée (depuis appelée *gendarmerie*) à la révolution. Administrateur du département, et nommé député à l'Assemblée nationale en 1791; sorti en 1792. Vi-

vant depuis ignoré jusqu'en 1814, qu'il fut fait chevalier de Saint-Louis. Nommé député en 1815, a siégé au côté gauche à la Chambre de 1815 à 1816; réélu en 1816, y a encore siégé jusqu'en 1819.

731. JOURDAIN. Ille-et-Vilaine.

Ancien magistrat depuis la révolution. Nommé au Conseil des Anciens en 1798. Juge à la cour d'appel de Rennes en 1800; président de chambre en 1811. A siégé au Corps-Législatif de 1811 à 1814; continué à la Chambre de 1814 à 1815. Décoré de l'étoile de la Légion-d'Honneur en 1814.

732. JOUSSELIN-DELAHAYE. Ille-et-Vilaine.

Propriétaire. Nommé député par l'arrondissement de Redon avant la session d'été de 1822, n'a pas siégé, et est mort en sa terre de Foi-des-Bois, le 29 novembre 1822.

733. De JOUVENCEL. Seine-et-Oise.

Propriétaire. Maire de Versailles de 1815 à 1816; chevalier de la Légion-d'Honneur. Nommé député par l'arrondissement de Versailles en 1821, a siégé au centre gauche jusqu'en 1823; réélu député par le grand collége en novembre 1827. 235

734. Comte de JUIGNÉ (*Étienne*). Manche.

Propriétaire. Chevalier de l'ordre de Saint-Jean de Jérusalem. Nommé député en 1815, a siégé au côté droit à la Chambre de 1815 à 1816. Inspecteur des gardes nationales de la Manche de 1815 à 1818.

735. Comte de JUIGNÉ (*Auguste*). Loire-Inférieure.

Propriétaire. Inspecteur des gardes nationales; devenu colonel de la légion de Seine-et-Oise en 1816; chevalier de Saint-Louis en 1817; retiré du service en 1819. Nommé dé-

Digitized by Google

puté par l'arrondissement de Saint-Philbert en 1821 et 1824, a siégé au côté droit de 1821 à 1823, au centre gauche de 1824 à 1826, et enfin au centre en 1827. Chevalier de la Légion-d'Honneur en 1825. Nommé président du collége électoral de Saint-Philbert, qui ne l'a pas réélu en novembre 1827.

736. JULLOU. Finistère.

Commissaire de la marine à Brest dès 1804. Nommé député en 1815, a siégé au centre gauche à la Chambre de 1815 à 1816. Décoré de l'étoile de la Légion-d'Honneur, et passé commissaire de marine à Saint-Servan en 1815; remplacé en 1816.

737. Baron de JUMILHAC-CHAPELLE. Seine-et-Oise.

Propriétaire. Nommé député en 1815, a siégé au côté droit à la Chambre de 1815 à 1816; réélu en 1816, y a encore siégé jusqu'en 1819, qu'il a été remplacé par M. Bertin de Vaux.

738. KÉRATRY. Finistère, Vendée.

Né à Rennes en 1763; y était avocat en 1791. Homme de lettres et publiciste des plus distingués; ami et collaborateur de feu M. Lanjuinais, pair de France. Nommé député du Finistère en 1818, et par l'arrondissement de Brest en 1823, a constamment siégé à l'extrême gauche de 1818 à 1823. En novembre 1827, il fut nommé député par l'arrondissement des Sables-d'Olonne (Vendée), et par celui de Brest (Finistère); mais après avoir opté pour le premier, il a été remplacé à Brest le 22 avril 1828, par M. Daunou. 236

739. Comte de KERGARIOU. Côtes-du-Nord.

Propriétaire. Créé comte et devenu chambellan de l'Empereur en 1809; en même temps décoré de l'étoile de la

Digitized by Google

Légion-d'Honneur; préfet d'Indre-et-Loire le 26 décembre 1811 ; officier de la Légion-d'Honneur le 6 septembre, et préfet du Bas-Rhin (130,000) le 15 octobre 1814; il a quitté cette préfecture en mars 1815; préfet de la Seine-Inférieure (132,000) le 2 août 1815; conseiller d'État en service extraordinaire, et remplacé dans sa préfecture en 1819. Nommé député par le grand collége en 1820 et 1824, a siégé au côté droit de 1820 à 1823, puis au centre de 1824 à 1827. Conseiller d'État en service ordinaire en 1821; créé pair de France le 5 novembre 1827.

740. Comte de KERGORLAY (*Louis-Florian-Paul*). Oise.

Né en Bretagne en 1770. Propriétaire dans l'Oise. Auteur de plusieurs brochures politiques. Nommé député en 1815, a siégé au côté droit à la Chambre de 1815 à 1816; réélu en 1820, et par le grand collége avant la session d'été de 1822, a siégé au côté droit de 1820 à 1821 ; secrétaire de la Chambre de 1821 jusqu'après la session d'été de 1822, et a repris sa place au côté droit pendant celle de 1823. Créé pair de France le 23 décembre 1823.

741. Comte de KERGORLAY (*Marcelin-Louis*). Manche.

Frère du précédent; propriétaire. Nommé député par le grand collége en 1820, 1823 et 1824, a siégé à l'extrême droite de 1820 à 1827. Chevalier de Saint-Louis en 1823; créé pair de France le 5 novembre 1827.

742. De KERIZOUET. Morbihan.

Propriétaire. Nommé député en 1816, a siégé au centre gauche de 1816 à 1819.

743. KERN (*Charles*). Bas-Rhin.

Propriétaire à Strasbourg. Nommé député en 1815, a siégé

Digitized by Google

au centre gauche à la Chambre de 1815 à 1816; réélu en 1816, y a encore siégé jusqu'en 1819. Conseiller de préfecture en 1815; décoré de l'étoile de la Légion-d'Honneur en 1819.

744. De KEROUVRIOU. Finistère.

Propriétaire, et adjoint au maire de Morlaix. Nommé député par l'arrondissement de Morlaix en 1823, et, sous sa présidence, en 1824, a siégé à l'extrême droite de 1823 à 1827. Décoré de l'étoile de la Légion-d'Honneur en 1825. Nommé président du même collége, qui l'a réélu en novembre 1827. 237

745. KNOPFF. Haut-Rhin.

Monsieur de Marchangy avait été primitivement nommé député par l'arrondissement d'Altkirch en 1824; mais sa nomination ayant été annulée pour défaut de cens d'éligibilité, les électeurs lui ont donné pour successeur M. Knopff, au commencement de 1825; il a pris place au centre, où il a siégé jusqu'en 1827. En novembre 1827, les électeurs d'Altkirch lui ont donné pour successeur M. le baron de Reinach.

746. KOECHLIN (*Jacques*). Haut-Rhin.

Né à Mulhouse. Petit-fils de Samuel Kœchlin, fondateur de la première manufacture d'indiennes en France, et lui-même aujourd'hui un des principaux fabricans en ce genre, ainsi que plusieurs membres de sa famille, qui occupent de 10 à 12,000 ouvriers. Maire de Mulhouse en 1819; destitué, et dix jours après nommé député par le grand collége en 1820, avant la session d'été de 1822 et en 1824, a siégé à l'extrême gauche de 1820 à 1823 (1), puis de 1825 à 1827.

(1) Chargé par les électeurs, les plus notables fabricans et propriétaires du Haut-Rhin (il n'y a guère d'autre noblesse en Alsace que celle fondée

Digitized by Google

747. Comte de LABASÈQUE. Nord.

Propriétaire. Chevalier de Saint-Louis. Nommé député par l'arrondissement de Hazebrouck en 1823 et 1824, a siégé au côté droit en 1823, au centre de 1824 à 1825, puis à l'avant-dernière banquette supérieure du côté droit de 1826 à 1827. Nommé président du collége électoral de l'arrondissement d'Hazebrouck, qui l'a réélu député en novembre 1827. 238

748. LABBEY DE POMPIÈRES. Aisne.

Né en Picardie le 3 mai 1751. Ancien officier d'artillerie retiré à la révolution; devenu administrateur de district, puis conseiller de préfecture en 1799. A siégé au Corps-Législatif de 1812 à 1814; continué à la Chambre de 1814 à 1815. Chevalier de Saint-Louis en 1814. Réélu député en 1819, et par l'arrondissement de Saint-Quentin en 1824, a toujours siégé à l'extrême gauche de 1819 à 1827. Chevalier de la Légion-d'Honneur en 1824. Réélu député par le même arrondissement en novembre 1827. 239

749. LABBEY DE LA ROQUE. Calvados.

Propriétaire. Chevalier de Saint-Louis. Nommé député en 1815, a siégé au côté droit à la Chambre de 1815 à 1816.

750. LABORDE (*Jean-Pierre*). Gers.

Né le 15 novembre 1765. Homme de loi près le tribunal de Lombez en 1791. Après avoir exercé plusieurs fonctions

---

sur l'industrie), de faire connaître à Paris, par la voie de l'impression, les véritables menées de quelques personnages dans l'affaire qui coûta la vie au lieutenant-colonel Caron, et dont l'original de l'exposé lui avait été remis revêtu de près de deux cents signatures marquantes; M. le député Kœchlin, accusé pour ce fait, déclaré *calomnieux*, fut condamné à six mois de détention et 5000 francs d'amende.

Digitized by Google

administratives, il fut nommé membre du conseil des Cinq-Cents en 1795, d'où il sortit en 1799. Réélu pour le Corps-Législatif, y a siégé de 1799 à 1806. Inspecteur des impositions directes en 1800. A de nouveau siégé au Corps-Législatif de 1813 à 1814; continué à la Chambre de 1814 à 1815, ainsi qu'à celle des Représentans pendant les cent jours. Chevalier de la Légion-d'Honneur en novembre 1814.

751. LABRETONNIÈRE. Drôme.

Propriétaire-cultivateur à Crest. Nommé député par le grand collége en 1820, et par l'arrondissement de Montélimart en 1824, a siégé au centre droit de 1820 à 1821, au centre de 1821 jusqu'à la fin de la session d'été de 1822; au centre droit en 1823, et finalement à l'extrême gauche, mais appartenant au centre, de 1824 à 1827. Décoré de l'étoile de la Légion-d'Honneur en 1821; officier le 19 mai 1825. Nommé président du collége électoral de l'arrondissement de Montélimart, qui l'a réélu député en novembre 1827. 240

752. Comte de LABRIFFE. Aube.

(Un comte de Labriffe avait été chambellan de l'Empereur de 1809 à 1814.) Propriétaire, et chevalier de Saint-Louis du 24 août 1814. Nommé député en 1815, a siégé au centre droit à la Chambre de 1815 à 1816; réélu en 1816, y a encore siégé jusqu'en 1820. Colonel des dragons de la Manche en 1815; chevalier de la Légion-d'Honneur en 1821; retiré du service avec le titre de maréchal de camp en 1822. Réélu député par le grand collége en novembre 1827. 241

753. Marquis de LACAZES. Landes.

Propriétaire. Chevalier de Saint-Louis et maire. Nommé député par le grand collége en 1823 et 1824, a siégé au côté droit de 1823 à 1827. Décoré de l'étoile de la Légion-d'Honneur en 1824; officier le 19 mai 1825.

Digitized by Google

754. LACHÈZE. Loire.

Propriétaire. Conseiller de préfecture depuis 1812 ; décoré de l'étoile de la Légion-d'Honneur en 1816. Nommé député par le grand collége le 15 janvier 1829, en remplacement de M. de Lévis, créé pair de France le .. 1828. 242

755. LACHÈZE-MUREL. Lot.

(Un M. Lachèze était conseiller à la cour de cassation du 5 avril 1800; chevalier de la Légion-d'Honneur en 1804, et sorti de cette cour en 1809.) Celui duquel il est ici question a été nommé député en 1815, et a siégé au côté droit à la Chambre de 1815 à 1816. Président de chambre à la cour royale d'Aix en 1825.

756. LADREYT DE LA CHARRIÈRE. Ardèche.

Propriétaire. Lieutenant de louveterie; conseiller de préfecture de 1814 à 1815. Nommé député en 1815, a siégé au côté droit à la Chambre de 1815 à 1816; réélu en 1816, et par l'arrondissement de Privas en 1821, y a encore siégé de 1816 à 1821, au centre de 1821 jusqu'à la fin de la session d'été de 1822, puis au centre droit en 1823. Décoré de l'étoile de la Légion-d'Honneur en 1821.

757. Marquis de LA FAYETTE. Sarthe, Seine-et-Marne.

Né à Chavaniac (Haute-Loire) le 6 septembre 1759. Parti comme volontaire, pour défendre la liberté américaine, en 1777; à son retour en France, fait chevalier de Saint-Louis et maréchal de camp le 19 octobre 1781. Député de la sénéchaussée de Riom à l'Assemblée constituante. Devenu commandant général de la garde nationale parisienne le 15 juillet 1789; fait lieutenant-général le 30 juin 1791; parti en mai 1792 pour commander le centre de l'armée dirigée contre la première coalition. Par suite d'évènemens de fu-

Digitized by Google

neste mémoire, il fut livré aux troupes ennemies, et conduit d'abord à Magdebourg, puis à Olmutz, d'où il ne fut enfin tiré qu'en 1797. Rentré en France sous le Consulat en 1800, il a vécu retiré de toutes les affaires jusqu'en 1815, qu'il fut nommé membre de la Chambre des Représentans; qui le désigna un des commissaires pour traiter avec les puissances coalisées. Réélu député de la Sarthe en 1818 et par le grand collége de Seine-et-Marne après la session d'été de 1822, a siégé à l'extrême gauche de 1818 à 1823; réélu par l'arrondissement de Meaux, en remplacement de M. Pinteville-Cernon, décédé en 1827, y a encore siégé le restant de la session de 1827. Réélu de nouveau par l'arrondissement électoral de Meaux en novembre 1827. 243

758. De LA FAYETTE (*Georges*). Haut-Rhin, Seine-et-Marne.

Fils du précédent; filleul du général Washington; propriétaire dans la Haute-Loire. Nommé député par le grand collége du Haut-Rhin avant la session d'été de 1822, a siégé au côté gauche jusqu'en 1823. Réélu député par l'arrondissement de Coulommiers (Seine-et-Marne) en novembre 1827. 244

759. LAFFITTE (*Jacques*). Seine, Basses-Pyrénées.

Né à Bayonne en 1768. Banquier à Paris; chevalier de la Légion-d'Honneur; était un des régens de la Banque de France de 1808 à 1813; gouverneur de la Banque en 1814. A siégé à la Chambre des Représentans, pour la Seine, pendant les cent jours. Nommé député en 1816, 1817, et par le 2e collége électoral de Paris avant la Session d'été de 1822, a toujours siégé à l'extrême gauche de 1816 à 1823. M. Basterrèche, député de l'arrondissement de Bayonne (Basses-Pyrénées), étant décédé en 1825, les électeurs ont nommé, en son remplacement, M. Laffitte, qui a encore siégé à l'extrême gauche durant la session de 1827.

Réélu député, en novembre 1827, par le 2e collége électoral de Paris, ainsi que par le collége unique des Basses-Pyrénées; mais après avoir opté pour ce dernier département, les électeurs de Paris lui ont donné pour successeur M. le général Demarçay. M. Laffitte est chevalier de l'ordre de Charles III d'Espagne, et le beau-père du jeune prince de la Moskwa, fils aîné de feu le maréchal Ney. 245

760. Baron LAFONT DE CAVAIGNAC. Lot-et-Garonne.

Après avoir servi dans les grades subalternes dans l'arme de l'artillerie, il était major, officier de la Légion-d'Honneur, sous-directeur d'artillerie au Helder en 1812; fait colonel du 2e régiment d'artillerie à cheval et chevalier de Saint-Louis en 1814; directeur du parc de la garde royale en 1815; créé baron et fait maréchal de camp le 23 juillet 1817; commandeur de la Légion-d'Honneur le 3 juin 1821. Nommé député par l'arrondissement d'Agen en 1821 et 1824, a siégé au côté droit de 1821 jusqu'à la fin de la session d'été de 1822, au centre en 1823, au centre gauche de 1824 à 1826, et finalement à l'extrémité du centre vers la droite en 1827. Commandant de l'artillerie de la garde royale en 1823; grand-officier de la Légion-d'Honneur le 8 juin 1825. Réélu député par le grand collége en novembre 1827. 246

761. LAFFONT-BLANIAC. Lot-et-Garonne.

Après avoir servi durant les premières campagnes de la République, il était déjà colonel adjudant-général en 1800; devenu colonel du 14e régiment de dragons en 1802; officier de la Légion-d'Honneur le 14 juin 1804; commandant, après la bataille d'Austerlitz, le 25 décembre 1805; écuyer cavalcadour de la princesse Joseph, devenue reine de Naples, puis d'Espagne; fait général de brigade en 1807; général de division le 25 novembre 1813; chevalier de Saint-Louis

Digitized by Google

en 1814; commandant le département de la Gironde de 1814 à 1815; retiré du service en 1824. Nommé député par l'arrondissement de Villeneuve-d'Agen en novembre 1827. 247

762. De LAFOREST D'ARMAILLÉ. Ille-et-Vilaine.

Conseiller à la cour impériale de Rennes en 1811. Nommé député en 1815, a siégé au centre à la Chambre de 1815 à 1816. Président de chambre à la même cour royale en 1815; décoré de l'étoile de la Légion-d'Honneur en 1821.

763. LAFROGNE. Meurthe.

Propriétaire. Nommé député en 1816, a siégé au centre de 1816 à 1821.

764. Marquis de LAGOY. Bouches-du-Rhône.

Officier au régiment du Roi, infanterie, au moment de la révolution. Propriétaire. Nommé député en 1815, a siégé au côté droit à la Chambre de 1815 à 1816; réélu en 1816, y a encore siégé jusqu'en 1820. Commandant des gardes nationales de l'arrondissement d'Aix de 1816 à 1818; chevalier de la Légion-d'Honneur. Réélu député par l'arrondissement d'Arles en novembre 1827. 248

765. Comte de LAGRANGE (*Charles*). Gers.

Émigré rentré en 1800. Fait colonel du 7e régiment de chasseurs à cheval en 1802; officier de la Légion-d'Honneur le 14 juin 1804; général de brigade en 1808; écuyer de l'Empereur en 1809; commandant de la Légion-d'Honneur le 30 novembre 1813; lieutenant-général le 4 juin 1814; chevalier de Saint-Louis en 1814. Nommé député en 1817, a siégé au centre de 1817 jusqu'avant la session d'été de 1822.

Digitized by Google

766. Baron LAGUETTE DE MORNAY. Ain.

Ancien officier d'artillerie ; officier de la Légion-d'Honneur. Nommé député par l'arrondissement de Bellay en novembre 1827. 249

767. LAIDET (*Joseph - Guillaume - Fortuné*). Basses-Alpes.

Après avoir servi dans les grades inférieurs durant l'Empire, il était chef de bataillon et officier de la Légion-d'Honneur du 19 novembre 1813 ; employé à l'état-major en qualité de chef de bataillon ; chevalier de Saint-Louis en 1814 ; lieutenant-colonel le 4 septembre 1816 ; passé lieutenant-colonel dans la légion de la Haute-Loire en 1818 ; par suite de la nouvelle organisation, devenu lieutenant-colonel du 9e régiment d'infanterie légère en 1822 ; colonel du 10e d'infanterie légère le 30 juillet 1823 ; passé en cette qualité au 57e de ligne ; détaché à la Martinique en 1825 ; retourné en France en 1826. Nommé député par le collége unique en novembre 1827. 250

768. Vicomte LAINÉ. Gironde.

Né le 11 novembre 1767 à Bordeaux, où il était avocat. Élu membre du Corps-Législatif, il y a siégé de 1808 à 1814. Décoré de l'étoile de la Légion-d'Honneur en 1810. A continué à siéger à la Chambre de 1814 à 1815, qu'il a présidée. Sorti de France durant les cent jours, et rentré en juillet 1815. Réélu député, a siégé à la Chambre de 1815 à 1816, dont il en était encore le président. Nommé ministre de l'intérieur le 16 mai 1816, et réélu député la même année, a siégé au banc des ministres jusqu'au 28 décembre 1818, qu'il fut remplacé par M. Decazes, et reprit sa place au centre gauche en 1819 et 1820 ; réélu en 1820, il siégea au centre durant la session d'été de 1820 à 1821, puis au centre droit jusqu'au 23 décembre 1823, qu'il fut créé

Digitized by Google

pair de France. Après avoir été nommé membre de l'Académie française en 1816, il fut officier de la Légion-d'Honneur le 10 mai, puis chevalier-commandeur de l'ordre du Saint-Esprit le 30 septembre 1820; commandeur de la Légion-d'Honneur le 1er mai 1821, et créé vicomte en 1824. Depuis sa sortie du ministère en 1818, il conserve également le titre de ministre d'État et membre du conseil privé.

769. LAINÉ DE VILLÉVÊQUE. Loiret.

Ancien négociant à Orléans. Nommé député en 1816, 1817, et par l'arrondissement de Pithiviers avant la session d'été de 1822, a siégé au côté gauche de 1816 à 1823. M. Crignon d'Auzouer, député de l'arrondissement de Montargis pour la première Chambre septennale, étant décédé le 5 décembre 1826, M. Lainé de Villévêque a été nommé en son remplacement, et a encore siégé au côté gauche pendant la session de 1827. En novembre 1827, il a été réélu député par les arrondissemens d'Orléans et de Pithiviers; mais ayant opté pour ce dernier, il a été remplacé dans celui d'Orléans, le 29 avril 1828, par M. le baron Cormenin. Questeur de la Chambre. Décoré de l'étoile de la Légion-d'Honneur le 4 novembre 1828. 251

770. LAJARD aîné (*Jean-Baptiste*). Hérault.

Propriétaire. A siégé au Corps-Législatif de 1805 à 1814; continué à la Chambre de 1814 à 1815. Nommé directeur des contributions directes de l'Hérault en 1816.

771. Chevalier LAJARD (*Auguste*). Seine.

Secrétaire intime du ministre de l'intérieur en 1802. A siégé au Corps-Législatif de 1813 à 1814; continué à la Chambre de 1814 à 1815. Officier de la Légion-d'Honneur le 28 septembre 1814.

772. LALLART. Pas-de-Calais.

Propriétaire. Nommé député en 1815, a siégé au centre à

Digitized by Google

la Chambre de 1815 à 1816. Maire d'Arras en 1815. Réélu député en 1820, et par le grand collége en 1821, a siégé au centre jusqu'en 1823. Remplacé comme maire en 1820. Décoré de l'étoile de la Légion-d'Honneur en 1821.

773. LALLOUETTE (*C.-J.*). Calvados.

Sous-préfet à Bayeux de 1800 à 1811. A siégé au Corps-Législatif de 1811 à 1814; continué à la Chambre de 1814 à 1815.

774. LAMANDÉ. Sarthe.

Ingénieur des Ponts et Chaussées dès 1800; employé à Paris, où il était chargé de la construction du Pont de Jéna; ingénieur en chef en 1808; membre du conseil général des Ponts et Chaussées en 1814; décoré de l'étoile de la Légion-d'Honneur en 1815. Nommé député par le grand collége en novembre 1827. 252

775. Comte LAMBRECHTS. Bas-Rhin.

Né en Belgique le 20 novembre 1753. Professeur en droit à l'Université de Louvain en 1777; docteur en 1782; recteur de la même en 1786; avocat à Bruxelles en 1793. Devenu Français par la réunion de la Belgique, et après avoir exercé diverses fonctions de haute administration dans le département de la Dyle, il devint ministre de la justice sous le Directoire; sénateur le 24 décembre 1800; commandant de la Légion-d'Honneur le 14 juin 1804; créé comte en 1808. A la première restauration en 1814, il n'a point été compris dans le nombre des sénateurs qui ont été faits pairs de France. Nommé député par les départemens de la Seine-Inférieure et du Bas-Rhin en 1819, et après avoir opté pour ce dernier, a siégé au côté gauche de 1819 jusqu'à la fin de la session d'été de 1822. Mort à Paris le 3 août 1823.

776. Baron LAMARQUE. Landes.

Entré au service en 1791; adjudant-général, chef de ba-

Digitized by Google

taillon en 1793; rang de chef de brigade en 1795; général de brigade en 1801, commandant de la Légion-d'Honneur le 14 juin 1804; général de division le 6 décembre 1807; créé baron, puis fait grand-officier de la Légion-d'Honneur le 21 juillet 1809; chevalier de Saint-Louis en 1814. Commandant le corps de troupes envoyé dans l'Ouest pendant les cent jours, il parvint, par ses dispositions aussi savantes que sages, à faire signer le traité de pacification du 26 juin 1815. Compris dans l'ordonnance du 24 juillet suivant, il sortit de France, et n'y rentra qu'en 1819, qu'il a été réintégré dans ses rang et dignités. Par ses nombreux articles sur la Stratégie et l'Histoire militaire, ce général s'est classé parmi les littérateurs militaires les plus distingués de notre époque. Nommé député par l'arrondissement de Mont-de-Marsan le 23 décembre 1828, en remplacement de M. le marquis du Lyon, mort le .. novembre précédent. 253

777. Comte de LAMETH (*Alexandre*). Seine-Inférieure, Seine-et-Oise.

Né le 29 octobre 1760. Aide-de-camp du général Rochambeau, il fit les guerres de l'Amérique septentrionale dans les années 1780 à 1782; à son retour en France, passé colonel en second du régiment de la Couronne, infanterie. Nommé député du bailliage de Péronne aux États-Généraux en 1789. Employé comme maréchal de camp à l'armée de M. de La Fayette en 1792, il partagea la captivité avec lui jusqu'en décembre 1795, qu'il obtint sa liberté; mais resta cependant en pays étrangers jusqu'en 1800. Préfet des Basses-Alpes en 1802; chevalier de la Légion-d'Honneur le 14 juin 1804; préfet de Rhin-et-Moselle (Coblentz) en 1805, de la Roer (Aix-la-Chapelle) en 1806, du Pô (Turin) en 1808; maître des requêtes, puis officier de la Légion-d'Honneur le 30 juin 1811; chevalier de Saint-Louis et préfet de la Somme en 1814, de la Haute-Garonne pendant les cent jours, en même temps qu'il avait été créé pair de France le 2 juin 1815. De-

Digitized by Google

puis la seconde restauration, retiré de toutes fonctions. Nommé député de la Seine-Inférieure en 1819, a siégé à l'extrême gauche de 1819 à 1823; réélu député par l'arrondissement de Pontoise (Seine-et-Oise) en novembre 1827.

254.

778. Comte de LAMEZAN. Gers.

Élève sous-lieutenant pour le génie à l'École de Metz en 1807; lieutenant en premier au 2e bataillon de sapeurs en 1809; capitaine au 4e bataillon en 1810; capitaine du génie, détaché en Espagne, en 1811; chevalier de la Légion-d'Honneur et officier d'ordonnance de l'Empereur en 1812; chef de bataillon en 1813; officier de la Légion-d'Honneur le 23 mars 1814; chevalier de Saint-Louis en août 1814; attaché à la maison militaire du Roi pour le détail du casernement en 1815; lieutenant-colonel le 4 juillet 1821. Nommé président de l'arrondissement d'Auch, qui l'a élu député en novembre 1827.

255.

779. Chevalier de LANCRY. Oise.

Propriétaire. Maire de Compiègne depuis 1815; chevalier de Saint-Louis. Nommé député en 1815, a siégé au côté droit à la Chambre de 1815 à 1816.

780. LAPANOUZE (*César*). Seine.

Banquier à Paris depuis 1817. Nommé député par le 6e collége électoral de Paris (10e arrondissement) avant la session d'été de 1822 et en 1824, a siégé au centre gauche, mais appartenant au centre, de 1824 à 1826, puis à la seconde banquette du centre, à côté de M. Desbassyns de Richemont, et tout derrière M. de Villèle, durant la session de 1827. Décoré de l'étoile de la Légion-d'Honneur en 1822. Créé pair de France le 5 novembre 1827. En novembre 1827, les électeurs du 6e collége électoral de Paris lui avaient donné pour successeur M. le baron Ternaux aîné; mais ce dernier, également nommé député par

Digitized by Google

l'arrondissement de Saint-Junien (Haute-Vienne), et après avoir opté pour ce dernier, a été remplacé à Paris, le 22 avril 1828, par M. Chardel.

781. De LAPASTURE. Eure.

Propriétaire-cultivateur à Évreux. Nommé député en 1815, a siégé au centre droit à la Chambre de 1815 à 1816; réélu par le grand collége en 1820, et par l'arrondissement d'Évreux en 1824, a siégé au centre droit de 1820 à 1824; secrétaire de la Chambre en 1825, puis encore au centre droit de 1826 à 1827. Chevalier de Saint-Louis et de la Légion-d'Honneur en 1821; maire de la commune d'Irville; administrateur des postes, puis officier de la Légion-d'Honneur le 19 mai 1825. En novembre 1827, les électeurs d'Évreux lui ont donné pour successeur M. Dumeillet.

782. LAPERRINE D'HAUPOUL. Aude.

Fabricant de draps à Carcassonne. Était conseiller de préfecture de 1815 à 1817. Membre de la chambre de commerce de Carcassonne en 1824, et du conseil général de commerce en 1825; chevalier de la Légion-d'Honneur en 1827. Nommé député par le grand collége en novembre 1827. 256.

783. Comte de LAPOYPE. Rhône.

Après avoir servi avant la révolution, il a été fait maréchal de camp le 1er septembre 1792, et général de division le 15 mai 1793. Employé en cette qualité à la reprise de Toulon, et depuis à plusieurs commandemens dans l'intérieur. Sans emploi sous le Directoire, il reparut de nouveau sous le Consulat en 1800. A fait partie de l'expédition de Saint-Domingue en 1802, d'où, après avoir capitulé avec Dessalines, étant de retour pour la France, il a été fait prisonnier et conduit en Angleterre en 1804; échangé en 1807; chevalier de la Légion-d'Honneur en 1808; chargé de la défense de Wittemberg, place de la Saxe sur l'Elbe, pen-

dant les années 1813 et 1814, il s'y couvrit de gloire jusqu'en avril 1814, qu'il rentra en France; fut fait chevalier de Saint-Louis, puis commandeur de la Légion-d'Honneur le 23 août 1814. Retiré depuis du service militaire. Nommé député par l'arrondissement de Villefranche avant la session d'été de 1822, a siégé au côté gauche jusqu'en 1823.

784. De LARDEMELLE. Moselle.

Propriétaire, et maire de Ban-Saint-Martin. Nommé député par le grand collége en 1823 et 1824, a siégé au côté droit de 1823 à 1827. Décoré de l'étoile de la Légion-d'Honneur en 1824; officier le 8 juin 1825. Réélu député par le grand collége en novembre 1827. 257

785. Comte de LARIBOISSIÈRE. Ille-et-Vilaine.

Ancien officier d'artillerie, fils du célèbre général de division, premier inspecteur d'artillerie, mort en Russie. Nommé député par l'arrondissement de Fougères le 23 décembre 1828, en remplacement de M. Rallier, démissionnaire du 2 août précédent. 258

786. Comte de LA ROCHEFOUCAULT (*Alexandre*). Oise.

Second fils du duc de La Rochefaucault-Liancourt, pair de France, décédé le 27 mars 1827. Émigré rentré en 1800. Préfet de Seine-et-Marne en 1800; ambassadeur près l'électeur de Saxe en 1802; commandant de la Légion-d'Honneur le 14 juin 1804; ambassadeur près la cour de Vienne en 1805; rentré avant les hostilités qui ont précédé la bataille d'Austerlitz; ambassadeur en Hollande de 1808 à 1810. Nommé député par l'arrondissement de Senlis, avant la session d'été de 1822, a siégé au centre gauche de 1822 à 1823. En novembre 1827, M. le général Gérard avait été nommé député par l'arrondissement de Clermont (Oise), ainsi que par celui de Bergerac (Dordogne); mais, après avoir voté pour ce dernier, les électeurs de Clermont, réunis les 21 et 22 avril

Digitized by Google

1828, ont nommé M. le comte Alexandre de La Rochefoucault. 259

787. Comte de LA ROCHEFOUCAULT (*Frédéric-Gaëtan.*) Cher.

Troisième fils du duc de La Rochefoucault-Liancourt. Émigré rentré en 1800. Sous-préfet à Clermont (Oise) en 1805; en cette même qualité aux Andelys (Eure) en 1810; hors de fonctions depuis 1814, et retiré à Gimouille (Nièvre). Nommé député par l'arrondissement de Bourges en novembre 1827. 260

788. Vicomte de LA ROCHEFOUCAULT (*Sosthènes*). Marne.

Fils de M. de La Rochefoucault, duc de Doudeauville, pair de France. Colonel d'état-major du 7 juillet 1814; aide-de-camp de S. A. R. *Monsieur* en 1815. Nommé député en 1815, a siégé au centre gauche à la Chambre de 1815 à 1816. Colonel de la 5e légion de la garde nationale parisienne en 1816; chevalier de Saint-Jean de Jérusalem en 1817; de la Légion-d'Honneur en 1821; chargé du département des Beaux-Arts en 1824, et resté aide-de-camp du Roi; officier de la Légion-d'Honneur le 21 mai 1825; chevalier de Saint-Louis en 1825. Cesse d'être colonel de la garde nationale parisienne par suite de sa dissolution le 29 avril 1827; commandeur de la Légion-d'Honneur le 30 octobre 1826. Réélu député par le grand collége en novembre 1827. 261

789. De LAROCHE-SAINT-ANDRÉ. Vendée.

Ancien officier vendéen. Chevalier de Saint-Louis; retiré avec le grade de maréchal de camp. Nommé député par l'arrondissement de Bourbon-Vendée en 1823, et, sous sa présidence, en 1824; a siégé au côté droit en 1823, puis à l'extrême gauche, mais appartenant à l'opposition de droite, de 1824 à 1827.

Digitized by Google

790. Marquis de LAROCHE-THULLON. VIENNE.

Propriétaire. Chevalier de Saint-Louis et de l'ordre de Saint-Lazare et Notre-Dame du Mont-Carmel. Nommé député en 1815, a siégé au côté droit à la Chambre de 1815 à 1816. Réélu en 1816, y a encore siégé jusqu'en 1819.

791. DE LARODE. YONNE.

Propriétaire. Maire de Tannère, près Joigny; décoré de l'étoile de la Légion-d'Honneur. Nommé député par le grand collége en novembre 1827. 262

792. Comte de LAROQUE. GERS.

Propriétaire. Nommé en 1815, a siégé au côté droit à la Chambre de 1815 à 1816.

793. LARUELLE. MEURTHE.

Manufacturier à Saint-Nicolas. Nommé député par l'arrondissement de Luneville en 1821, a siégé au centre gauche jusqu'en 1823.

794. Baron de LASCOURS (*Reynaud*). GARD.

A fait les campagnes de l'Amérique septentrionale sous le général Rochambeau dans les années 1780 à 1782. Membre du conseil des Anciens en 1796, a également siégé au Corps-Législatif de 1807 à 1812; chevalier de la Légion-d'Honneur en 1808; créé baron en 1810; questeur du Corps-Législatif de 1809 à 1812; préfet du Puy-de-Dôme (89,000 fr.) en 1814; non employé après les cent jours; préfet du Gers (66,000 fr.) en 1817. Nommé député en 1818, a siégé au centre gauche de 1818 à 1821, puis au centre de 1821 jusqu'à la fin de la session d'été de 1822. Chevalier de Saint-Louis en 1818; officier de la Légion-d'Honneur le 1er mai 1821. Remplacé comme préfet en 1824; préfet des Ardennes (67,000 fr.) le 10 décembre 1828.

Digitized by Google

795. Baron de LASCOURS (*Reynaud*). GARD.

Fils du précédent, ancien aide-de-camp du général comte Sébastiani. Commandeur de la Légion-d'Honneur et chevalier de Saint-Louis. Nommé député de l'arrondissement d'Alais en novembre 1827. 263

796. Comte de LASTIC (*Saint-Jall*). CANTAL.

Directeur du haras de Pau en 1807 sous l'Empire, et continué sous les deux restaurations. Chevalier de Saint-Jean de Jérusalem en 1816, et de Saint-Louis en 1817; directeur du haras établi à Arles en 1822; inspecteur général du 5e arrondissement des haras (huit places nouvellement créées) en 1825. Nommé président de l'arrondissement de Saint-Flour, qui l'a élu député en novembre 1827. 264

797. De LASTOURS. TARN.

Propriétaire. Nommé député en 1815, a siégé au côté droit à la Chambre de 1815 à 1816; réélu en 1816, 1819, et par l'arrondissement de Castres en 1824, y a siégé de 1816 à 1823, puis au centre de 1824 à 1827. Décoré de l'étoile de la Légion-d'Honneur en 1815. Officier le 19 mai 1825. Nommé président du collége électoral de l'arrondissement de Castres, qui lui a donné pour successeur M. Charles Dupin; mais M. de Lastours fut réélu par le grand collége en novembre 1827. 265

798. Comte de LA TOUR-D'AUVERGNE-LAURAGUAIS DE-SAINT-PAULET. PYRÉN.-ORIENT.

Maréchal de camp du 3 août 1814, et chevalier de Saint-Louis. Nommé député en 1815, a siégé au côté gauche à la Chambre de 1815 à 1816. Chevalier de la Légion-d'Honneur et commandant le département des Hautes-Pyrénées en 1820; celui de la Loire en 1823. Officier de la Légion-d'Honneur le 30 septembre 1827.

Digitized by Google

799. Marquis de LA TOUR DU PIN. ARDENNES.

Préfet de la Dyle (Bruxelles) en 1808; chevalier de la Légion-d'Honneur en 1811; préfet de la Somme en 1812. Remplacé en 1815; officier de la Légion-d'Honneur le 24 août 1820. Nommé député en 1820, a siégé au centre gauche de 1820 à 1823.

800. Marquis de LA TOUR DU PIN (*Réné*). HAUTE-SAÔNE.

. . . . . Nommé député en 1815, a siégé au centre gauche de 1815 à 1816.

801. Comte de LA TOUR DU PIN DE LA CHARCE (*Louis*). SEINE-ET-MARNE.

Fils du lieutenant-général de ce nom décédé en 1816. Gentilhomme d'honneur de *Monsieur*, depuis roi Charles X, en 1817; rang de colonel le 7 février 1823. Nommé député par le grand collége en 1824, a siégé au côté droit de 1824 à 1825, à l'extrême gauche, mais appartenant à l'opposition de droite, en 1826, et secrétaire de la Chambre en 1827; chevalier de Saint-Louis, puis officier de la Légion-d'Honneur le 19 août 1824; colonel du 43e régiment en 1825.

802. Baron de LAUBERDIÈRE (*Louis-François-Bertrand*). MAINE-ET-LOIRE.

Né le 27 octobre 1759. Après avoir fait toutes les premières campagnes en qualité d'adjudant général, il fut fait général de brigade et chevalier de la Légion-d'Honneur en 1808; créé baron en 1809. A siégé au Corps-Législatif de 1812 à 1814; continué à la Chambre de 1814 à 1815. Officier de la Légion-d'Honneur en 1812, commandeur le 29 juillet 1814. A siégé à la Chambre des Représentans pendant les cent jours.

803. LAUR. HÉRAULT.

Propriétaire. A siégé au Corps-Législatif de 1810 à 1814;

Digitized by Google

continué à la Chambre de 1814 à 1815. Officier de la Légion-d'Honneur le 9 janvier 1815. Retiré à Saint-Pons, où il est correspondant du Conseil d'Agriculture.

804. Marquis de la LAURENCIE DE CHARRAS. Charente.

Capitaine en second, brigadier-fourrier aux gardes du corps (compagnie de Noailles) en 1816; capitaine-commandant, avec le même rang que ci-dessus dans les gardes, le 1er juillet 1818; chevalier de la Légion-d'Honneur en 1821. Nommé député par le grand collége en 1824, a siégé au centre de 1824 à 1827.

805. Comte de LAURENCIN. Yonne.

Propriétaire. Nommé député en 1815, a siégé au centre gauche à la Chambre de 1815 à 1816. Colonel de la légion du Rhône le 11 octobre 1815; chevalier de Saint-Louis en 1817; par suite de la nouvelle organisation devenu colonel du 54e régiment; plus, chevalier de la Légion-d'Honneur en 1820. Nommé député par le grand collége en 1824, a siégé au centre en 1824, puis à l'extrême droite de 1825 à 1827. Officier de la Légion-d'Honneur le 23 mai 1825. Retiré du service en juillet 1828, pour raison de grand âge (1), avant le départ du 54e régiment pour la Morée.

806. LAVAL (aîné). Vendée.

Propriétaire. Nommé député en 1815, a siégé au centre gauche à la Chambre de 1815 à 1816. Réélu en 1816, y a encore siégé jusqu'en 1818. Réélu député par l'arrondissement de Fontenay en novembre 1827. 266

(1) En 1815, le ministère a jugé à propos de forcer à la retraite ceux des officiers supérieurs qui avaient vingt-quatre ans de service révolus, quoiqu'ils fussent encore à la force de l'âge, du talent et de l'expérience sur les champs de bataille.

Digitized by Google

807. LAVAL. Dordogne.

Propriétaire et juge de paix. Nommé député en 1817, a siégé au centre gauche jusqu'en 1820, qu'il a donné sa démission, et a été remplacé par M. de Genys de Beaupuy.

808. LAZERME. Pyrénées-Orientales.

Propriétaire. Nommé député par le collége unique en novembre 1827. 267

809. LEBEAU. Seine-et-Oise.

Juge au tribunal civil de Paris dès 1800; vice-président en 1805; conseiller à la cour impériale de Paris en 1811; avocat général à la cour de cassation, puis officier de la Légion-d'Honneur le 25 janvier 1815. M. Bouchard-Descarneaux avait été nommé député par le collége d'arrondissement de Pontoise en 1824, mais étant mort durant la session de 1824 à 1825, M. Lebeau fut nommé à sa place, et a siégé au centre de 1825 à 1827. Les électeurs de Pontoise lui ont donné pour successeur M. le comte Alexandre de Lameth en novembre 1827.

810. Comte LEBÈGUE DE GERMINY. Seine-Inférieure.

Propriétaire. Chevalier de Saint-Jean de Jérusalem. Nommé député en 1815, a siégé au centre droit à la Chambre de 1815 à 1816. Préfet du Lot (67,000 fr.) en 1816, de l'Oise (76,000 fr.) en 1817; créé pair de France le 5 mars 1819. A quitté la préfecture de l'Oise en 1820.

811. LEBESCHU DE CHAMPSAVIN. Ille-et-Vilaine.

Entreposeur particulier des tabacs à Fougères dès 1815. Chevalier de Saint-Louis. Nommé député en 1815, a siégé

Digitized by Google

au centre à la Chambre de 1815 à 1816. Réélu par l'arrondissement de Fougères avant la session d'été de 1822, et par l'arrondissement de Vitré, au lieu de Fougères, en 1824, a toujours siégé au centre de 1822 à 1827. En novembre 1827, les électeurs réunis à Fougères lui ont donné pour successeur M. Rallier.

812. Chevalier LEBRUN (*Charles*). Seine.

Propriétaire. Maire du 4e arrondissement de Paris depuis 1815. Nommé député en 1820, a siégé au côté droit de 1820 jusqu'avant la session d'été de 1822. Décoré de l'étoile de la Légion-d'Honneur en 1820; prend le titre de chevalier depuis 1821; officier de la Légion-d'Honneur le 19 mai 1825.

813. LECARLIER D'ARDON. Aisne.

Propriétaire. Nommé député en 1819, a siégé à l'extrême gauche de 1819 à 1823. Réélu par l'arrondissement de Laon en novembre 1827. 268

814. LECARLIER DE COLLIGIS. Aisne.

Propriétaire. Chevalier de Saint-Louis. Nommé député par le grand collége en 1824, a siégé au côté droit de 1824 à 1827.

815. LECHAPELLIER DE GRANDMAISON. Eure-et-Loir.

Propriétaire et maire d'Unverre. Nommé député par l'arrondissement de Nogent-le-Rotrou en 1824, a siégé au côté droit de 1824 à 1827. Décoré de l'étoile de la Légion-d'Honneur en 1825. En novembre 1827, les électeurs de Nogent lui ont donné pour successeur M. Firmin Didot.

816. LECLERC (*Léon*). Mayenne.

Propriétaire. Nommé député en 1815, a siégé au centre

Digitized by Google

droit à la Chambre de 1815 à 1816. Réélu par l'arrondissement de Laval en 1824, a siégé à l'extrême gauche, mais appartenant à la droite, de 1824 à 1827. Nommé président du collége électoral de l'arrondissement de Laval, qui l'a réélu député en novembre 1827. 269

817. LECLERC (*Laurent*). Meuse.

Receveur d'Enregistrement. Nommé député par l'arrondissement de Bar-le-Duc en 1824, a siégé au centre de 1824 à 1827. Inspecteur d'enregistrement, et décoré de l'étoile de la Légion-d'Honneur en 1826. En novembre 1827, les électeurs lui ont donné pour successeur M. Étienne.

818. LECLERC. Calvados.

Négociant à Falaise. Nommé président de l'arrondissement de Falaise, qui ne l'a pas élu député; il l'a été dix jours plus tard par le grand collége. 270

819. LECLERC (de Beaulieu) Mayenne.

Propriétaire. Maire de Beaulieu. Nommé député par le grand collége en 1820 et 1824, a siégé au centre droit de 1820 à 1823, puis à l'extrême gauche, mais appartenant à la droite, de 1824 à 1827. Réélu député par le grand collége en novembre 1827. Après avoir siégé au centre droit pendant la session de 1828, il est mort à Laval le .. novembre 1828. Remplacé par M. Dumans (Michel) le 14 janvier 1829.

820. Vicomte LECOUSTURIER D'ARMENOUVILLE (*Robert-Antoine-Marie*). Eure.

Né le 7 mars 1745. Entré au service en 1760; après avoir parcouru tous les grades, il était déjà chevalier de Saint-Louis avant la révolution, et colonel du régiment d'Austrasie en 1792. Fait général de brigade en 1793. Retiré du service en 1794. A siégé à la Chambre de 1814 à 1815. Officier de la Légion-d'Honneur le 2 novembre 1814.

Digitized by Google

821. LEDISSEZ-PÉNANRUN. Finistère.

Inspecteur des droits réunis à Quimper dès 1804; contrôleur principal en 1811; directeur des contributions indirectes, ci-devant droits réunis, à Morlaix, en 1815. Nommé député par le grand collége en 1820, et par l'arrondissement de Châteaulin en 1823 et 1824, a siégé à l'extrême droite de 1820 à 1827. Décoré de l'étoile de la Légion-d'Honneur en 1821.

822. LEFAUCHEUX. Vosges.

Préfet des Vosges de 1800 à 1801; de la Vendée de 1801 à 1802; retourné à la préfecture des Vosges en 1802; remplacé en 1804, qu'il s'est retiré à Verdun. A siégé au Corps-Législatif de 1810 à 1814; continué à la Chambre de 1814 à 1815.

823. Chevalier LEFÈVRE-GINEAU (*Louis*). Ardennes.

Né en 1750. Professeur au Collége de France à Paris à la révolution. Après avoir exercé des fonctions municipales, il fut nommé membre de l'Institut (section physique) dès sa création; en même temps continué professeur de Physique expérimentale au Collége de France; chevalier de la Légion-d'Honneur le 14 juin 1804. A siégé au Corps-Législatif de 1807 à 1814; continué à la Chambre de 1814 à 1815, puis à celle des Représentans pendant les cent jours. Créé chevalier en 1811. Réélu député par le grand collége en 1820, a siégé au côté gauche de 1820 à 1823. De nouveau réélu député par l'arrondissement de Rethel en novembre 1827. 271

» LEFEBVRE DE VATIMESNIL. *Voyez* Vatimesnil.

824. LEFÈVRE (*Jacques*). Seine.

Banquier à Paris; membre du conseil général de commerce depuis 1818. Nommé député par le grand collége en

19.

novembre 1827. Chevalier de la Légion-d'Honneur le 4 novembre 1828. 272

825. Chevalier LEFEUVRE. Seine-et-Marne.

Ancien commissaire, et commissaire ordonnateur des guerres. Chancelier de la première cohorte de la Légion-d'Honneur, à Fontainebleau, et officier du même ordre le 14 juin 1804. A siégé au Corps-Législatif de 1811 à 1814; continué à la Chambre de 1814 à 1815, puis à celle des Représentans pendant les cent jours.

826. Chevalier LEFRÈRE DE MAISONS. Orne.

Propriétaire. Nommé député par le grand collége avant la session d'été de 1822, a siégé au côté droit de 1822 à 1823.

827. LEGOAZRE-KERVÉLÉGAN. Finistère.

Juge au tribunal criminel et spécial du Finistère en 1801; passé en cette qualité au tribunal civil de Quimper en 1811. A siégé au Corps-Législatif de 1811 à 1814; continué à la Chambre de 1814 à 1815.

828. Chevalier LEGONIDEC. Orne.

Émigré rentré en 1803. Chevalier de Saint-Louis en 1814. Nommé député par le grand collége en 1820, par l'arrondissement de Domfront en 1822, et, sous sa présidence, en 1824, a siégé à l'extrême droite de 1820 à 1827. Après avoir été maire de Sainte-Honorine, il fut nommé receveur des contributions de l'arrondissement de Mortain en 1825. En novembre 1827, les électeurs de Domfront lui ont donné pour successeur M. le vicomte Louis Lemercier.

829. LEGRAVEREND. Ille-et-Vilaine.

Juge au tribunal d'appel, devenu cour impériale de Rennes, depuis 1800. A siégé à la Chambre des Représen-

Digitized by Google

tans pendant les cent jours; réélu en 1817, a siégé à l'extrême gauche de 1817 jusqu'avant la session d'été de 1822. Décoré de l'étoile de la Légion-d'Honneur en 1819. Conseiller honoraire à la même cour royale en 1821.

830. LEGRIX-LASALLE. Gironde.

Propriétaire à Bordeaux. A siégé au Corps-Législatif de 1808 à 1814; continué à la Chambre de 1814 à 1815. Réélu député par le grand collége en novembre 1827. 273

831. Chevalier LEHIR. Finistère.

Juge au tribunal civil de Brest dès 1800. A siégé au Corps-Législatif de 1811 à 1814; continué à la Chambre de 1814 à 1815.

832. LEJOLLIS DE VILLIERS. Manche.

Ancien officier d'artillerie; émigré rentré en 1800. Conseiller de préfecture depuis 1810. Nommé député en 1816 et 1818, a siégé au centre de 1816 jusqu'à la fin de la session d'été de 1822. Décoré de l'étoile de la Légion-d'Honneur en 1821. Remplacé au conseil de préfecture en 1823.

» Baron LEMAIRE-DARION. *Voyez* Darion.

833. Chevalier LE MARCHANT DE GOMMICOURT (*Antoine-Joseph*). Somme.

Né le 13 février 1763. Propriétaire, et maire d'Albert. Nommé au conseil des Cinq-Cents en 1795. Condamné à la déportation après le 18 fructidor, il en échappa, et rentra à la fin de 1799. A siégé au Corps-Législatif de 1811 à 1814; continué à la Chambre de 1814 à 1815. Ennobli par le roi Louis XVIII, puis décoré de l'étoile d'officier de la Légion-d'Honneur le 11 novembre 1814. Réélu député en 1815, a siégé au côté droit à la Chambre de 1815 à 1816; réélu en 1816, et par le grand collége en 1820, a toujours siégé au côté droit de 1816 à 1823.

834. LEMARÉCHAL. Eure.

. . . . . Nommé député en 1815, a siégé au centre droit à la Chambre de 1815 à 1816.

835. Vicomte LEMERCIER (*Louis*). Orne.

Fils du pair de France; ancien officier; officier de la Légion-d'Honneur et chevalier de Saint-Louis. Nommé député par l'arrondissement de Domfront en novembre 1827. 274

836. LEMOINE-DESMARRES. Manche.

Commerçant à Sedan. Nommé député par l'arrondissement d'Avranches en 1824, a siégé à l'extrême droite de 1824 à 1827. Décoré de l'étoile de la Légion-d'Honneur en 1824. Nommé président du même collége, il n'a pas été réélu en novembre 1827. Les électeurs de cet arrondissement lui ont donné pour successeur M. Angot.

837. LEMOTHEUX-DAUDIER. Mayenne.

Propriétaire à Château-Gonthier. A siégé au Corps-Législatif de 1809 à 1814; continué à la Chambre de 1814 à 1815. Juge suppléant au tribunal civil de Château-Gonthier en 1812; officier de la Légion-d'Honneur le 11 janvier 1815; juge d'instruction en 1816.

838. LEPAIGE. Vosges.

Propriétaire, et maire de la commune de Darnay. Nommé député par le grand collége en 1824, a siégé à l'extrême droite de 1824 à 1827. Décoré de l'étoile de la Légion-d'Honneur en 1825.

839. Baron LEPELTIER D'AUNAY (*Félix*). Seine-et-Oise.

Auditeur au conseil d'État en 1805; préfet de Tarn-et-

Digitized by Google

Garonne en 1808; créé baron en 1809; chevalier de la Légion-d'Honneur en 1811; préfet de la Stura (Coni) en 1812; hors de fonctions depuis 1814. Nommé député par l'arrondissement de Montfort-Lamaury en novembre 1827. Conseiller d'État en service ordinaire le 12 novembre 1828. 275

840. LEPESCHEUX. Mayenne.

Receveur particulier des finances à Mayenne dès 1804. A siégé à la Chambre des Représentans pendant les cent jours. Réélu député en 1819, a siégé au centre gauche de 1819 à 1823.

841. Baron LÉPINE. Nord.

Propriétaire; maire du Quesnoy. Nommé député par le grand collége en novembre 1827. 276

842. LÉRIDANT. Morbihan.

Né à Vannes en 1778. Il était un des coaccusés, et figurait au procès de Georges Cadoudal en 1804. Chef d'état-major des gardes nationales du Morbihan en 1816; colonel de la légion du Loiret le 11 juin 1817. Par suite de la nouvelle organisation en 1820, devenu colonel du 48e régiment; chevalier de Saint-Louis et de la Légion-d'Honneur en 1821; officier de la Légion le 22 octobre 1827. Nommé député par le grand collége en novembre 1827. 277

843. LEROUX-DUCHATELET. Pas-de-Calais.

Propriétaire; maire de Rœux. Nommé député en 1815, a siégé au côté droit à la Chambre de 1815 à 1816; réélu par le grand collége en 1821, et par l'arrondissement d'Arras en 1824, a siégé à l'extrême droite de 1821 à 1827. Décoré de l'étoile de la Légion-d'Honneur en 1825. En novembre 1827, les électeurs d'Arras lui ont donné pour successeur M. Harlé.

Digitized by Google

844. Baron LEROY (*Joseph*). Seine.

Agent de change à Paris de 1805 à 1819. Nommé député par le 8e collége électoral de Paris (banlieue) avant la session d'été de 1822, et, sous sa présidence, en 1824, a siégé au centre droit de 1822 à 1827. Créé baron et décoré de l'étoile de la Légion-d'Honneur en 1823. Nommé président du collége ci-dessus désigné, n'a pas été réélu en novembre 1827. Les électeurs lui ont donné pour successeur M. le baron Louis.

845. LESEIGNEUR. Seine-Inférieure.

Négociant à Saint-Valéry-en-Caux. A siégé à la Chambre des Représentans pendant les cent jours; réélu député en 1819, a siégé à l'extrême gauche de 1819 à 1823.

846. LESERGEANT DE BAYENGHEM. Pas-de-Calais.

Propriétaire; maire de Saint-Omer depuis 1817. Décoré de l'étoile de la Légion-d'Honneur en 1827. Nommé député par l'arrondissement d'Aire en novembre 1827. 278

847. Marquis de LESPINAY. Vendée.

Propriétaire. A siégé au Corps-Législatif de 1811 à 1814; continué à la Chambre de 1814 à 1815. Officier de la Légion-d'Honneur le 3 novembre 1814.

848. LETISSIER. Indre-et-Loire.

Ancien administrateur à l'armée du Rhin, sous Moreau. Nommé député par le grand collége en 1820, par l'arrondissement de Tours avant la session d'été de 1822, et par le même en 1824, a siégé au côté droit de 1820 jusqu'à la fin de la session d'été de 1822, puis au centre droit de 1823 à 1827. Décoré de l'étoile de la Légion-d'Honneur en 1822. Nommé président du collége électoral de l'arrondissement

Digitized by Google

de Tours, qui ne l'a pas réélu; mais il le fut par le grand collége en novembre 1827. Les électeurs de Tours lui ont donné pour successeur M. Calmelet-Daën. 279

849. LEVAILLANT DE BOVENT. Oise.

Inspecteur des forêts, à Château-Thierry, en 1810; en cette qualité à Beauvais en 1811; chevalier de la Légion-d'Honneur en 1815; remplacé en 1817. Nommé député par l'arrondissement de Beauvais en novembre 1827. 280

850. L'ÉVÊQUE (aîné). Loire-Inférieure.

Négociant, et membre de la chambre de commerce de Nantes dès 1815. Maire de Nantes en 1819; décoré de l'étoile de la Légion-d'Honneur en 1820. Nommé député par l'arrondissement de Nantes en 1824, a siégé au centre de 1824 à 1827. Membre du conseil général de commerce en 1825. Nommé président de l'arrondissement ci-dessus, n'a pas été réélu en novembre 1827. Les électeurs lui ont donné pour successeur M. Louis de Saint-Aignan.

851. Comte de LÉVIS. Loire.

Chef d'escadron, aide-de-camp de S. A. R. monseigneur le duc d'Angoulême en 1815; lieutenant-colonel, sous-lieutenant des gardes du corps (compagnie de Noailles) en 1824; chevalier de Saint-Louis et de la Légion-d'Honneur en 1826. Nommé député par le grand collége le 29 avril 1828, en remplacement de M. Fournas, mort à Saint-Chamond, le 22 février précédent. Passé pair de France, en succédant à M. le marquis de Lévis, décédé en 1828, et remplacé comme député par M. Lachèze le 15 janvier 1829.

852. Comte LÉVISTE DE MONTBRIANT. Ain.

Propriétaire; maire de Messimy. Nommé député par le grand collége en 1820, et par l'arrondissement de Trévoux en 1823 et 1824; a siégé au côté droit de 1820 jusqu'à la

fin de la session d'été de 1822, au centre droit en 1823, et finalement au centre de 1824 à 1827. Décoré de l'étoile de la Légion-d'Honneur en 1821. Nommé président du collége de Trévoux, qui lui a donné pour successeur M. Bouchet, en novembre 1827; mais dix jours après M. Léviste de Montbriant fut réélu député par le grand collége. 281

853. Marquis de LEYVAL (*Augustin*). PUY-DE-DÔME.

Propriétaire, et maire de Cisterne. Nommé député par le grand collége en 1824, a siégé au centre de 1824 à 1826, puis au côté droit en 1827. Réélu par l'arrondissement de Riom en novembre 1827. 282

854. Baron de LEYVAL (*Félix*). PUY-DE-DÔME.

Propriétaire; frère du précédent. Nommé député par le grand collége en novembre 1827. 283

855. Comte de LÉZAI-MARNÉSIA. LOT.

. . . . . Préfet du Lot (67,000 fr.) en 1815; chevalier de la Légion-d'Honneur. Nommé député en 1816, a siégé au centre jusqu'en 1820. Préfet de la Somme (100,000 fr.) en 1816; du Rhône (140,000 fr.) en 1817; remplacé par M. de Tournon en 1821. Préfet de Loir-et-Cher (67,000 fr.) le 12 novembre 1827. C'est le frère de feu le comte Adrien de Lézai-Marnésia, préfet du Bas-Rhin, mort à Strasbourg en septembre 1814. Non-seulement cette ville lui doit tous ses principaux embellissemens, mais le département en entier est aussi redevable de sa haute prospérité à l'administration aussi éclairée que paternelle de ce préfet, ineffaçable de la mémoire des Alsaciens reconnaissans.

856. Vicomte de LÉZARDIÈRE (*Charles-Robert*). VENDÉE.

Ancien officier vendéen; chevalier de Saint-Louis. Chef

Digitized by Google

d'état-major des gardes nationales de la Vendée de 1816 à 1818. Nommé président du collége électoral des Sables-d'Olonne, qui l'a élu député en 1824, il a siégé à l'extrême gauche, mais appartenant à la droite, de 1824 à 1827. Créé vicomte en 1824. En novembre 1827, les électeurs des Sables-d'Olonne lui ont donné pour successeur M. Kératry. Préfet de la Mayenne (66,000 fr.) le 12 novembre 1828.

857. Baron LEZURIER DE LA MARTEL.

SEINE-INFÉRIEURE.

Négociant à Rouen. Nommé trésorier de la 14e cohorte de la Légion-d'Honneur, puis officier du même ordre le 14 juin 1804. A siégé au Corps-Législatif de 1810 à 1814; continué à la Chambre de 1814 à 1815. Créé baron et nommé maire de Rouen en 1812; remplacé par M. Ribard en 1815.

858. De LIMAYRAC. HAUTE-GARONNE.

Propriétaire. Conseiller de préfecture de 1811 à 1814; sous-préfet à Toulouse en 1814. Nommé député en 1815, a siégé au côté droit à la Chambre de 1815 à 1816; réélu en 1816, et par le second arrondissement de Toulouse en 1821, a toujours siégé à l'extrême droite de 1816 à 1823. La sous-préfecture de Toulouse a été supprimée en 1816. Décoré de l'étoile de la Légion-d'Honneur en 1815; officier le 27 février 1816; préfet de Tarn-et-Garonne (66,000 fr.) le 24 mars 1822; préfet de Vaucluse (67,000 fr.) le. . . . 1827; remplacé comme préfet le 12 novembre 1828.

859. Chevalier LINGUA DE SAINT-BLANQUAT.

ARIÉGE.

Propriétaire à Saint-Girons. Conseiller de préfecture en 1816; chevalier de l'ordre de Saint-Jean de Jérusalem en 1818. Nommé député par le grand collége en 1821, et par l'arrondissement de Foix en 1824, a siégé au côté droit de 1821 à 1823, puis au centre de 1824 à 1827. Décoré de l'é-

Digitized by Google

toile de la Légion-d'Honneur en 1820; préfet du Gers (66,000 fr.) en 1824. Réélu député par l'arrondissement de Foix en novembre 1827. Préfet de la Dordogne (69,000 fr.) le 12 novembre 1828. 284

860. LIZOT (*Florent*). Eure.

Né à Brienne (Eure) en 1768. Avocat en 1789; procureur du Roi près le tribunal civil de Bernay en 1815. Nommé député en 1815, a siégé au centre à la Chambre de 1815 à 1816; réélu en 1816, par le grand collége en 1820, et par l'arrondissement de Bernay en 1824, a siégé au centre de 1820 à 1821, au centre droit de 1821 à 1822, retourné au centre à la session d'été de 1822, où il a enfin siégé jusqu'en 1826, qu'il est décédé à Paris, et a été remplacé comme député par M. Mallard de la Varande. M. Lizot avait été nommé juge de paix du 5e arrondissement de Paris en 1817; décoré de l'étoile de la Légion-d'Honneur en 1822, puis passé juge de paix au 10e arrondissement en 1824.

» Comte de LOBAU. *Voyez* Mouton.

861. LOISON DE GUINOMONT. Marne.

Propriétaire. Nommé député par le grand collége en 1820, 1821 et 1824, a siégé au côté droit de 1820 à 1822, au centre droit de la session d'été de 1822 jusqu'à la fin de la session de 1823, et au centre de 1824 à 1827. Décoré de l'étoile de la Légion-d'Honneur en 1821.

862. LOMBARD. Isère.

Propriétaire. Nommé député en 1815, a siégé au centre gauche à la Chambre de 1815 à 1816; réélu en 1816, y a encore siégé jusqu'en 1819.

863. De LONGHÈVE (*Henry*). Loiret.

Premier avocat du Roi au châtelet d'Orléans. Nommé dé-

Digitized by Google

puté à l'Assemblée nationale par le bailliage d'Orléans en 1790. Ennobli par le roi Louis XVIII, décoré de l'étoile de la Légion-d'Honneur, et maître des requêtes en 1814. Nommé député en 1815, a siégé au centre à la Chambre de 1815 à 1816; réélu par le grand collége en 1820, avant la session d'été de 1822, et par l'arrondissement de Montargis, au lieu de Gien, en 1824, a siégé au centre de 1820 jusqu'après la session d'été de 1822; secrétaire de la Chambre en 1823, puis au centre de 1824 à 1827. Créé chevalier de Saint-Jean de Jérusalem, et nommé officier de la Légion-d'Honneur le 11 août 1823; conseiller d'État en service extraordinaire, et membre de la commission du sceau en 1824. En novembre 1827, les électeurs de Montargis, réunis à Gien, lui ont donné pour successeur M. Alexandre Périer.

864. Comte de LORGERIL. Manche.

Propriétaire. Chevalier de Saint-Louis. Nommé député en 1815, a siégé au côté droit à la Chambre de 1815 à 1816.

865. De LORGERIL. Ille-et-Vilaine.

Propriétaire; maire de Rennes depuis 1821. Décoré de l'étoile de la Légion-d'Honneur; officier le 8 juin 1825. Nommé député par l'arrondissement de Rennes le 22 février 1828, en remplacement de M. de Corbière, créé pair de France le 4 janvier précédent. 285

866. De LORIMIER. Manche.

Capitaine d'artillerie du 30 juillet 1811, et chevalier de la Légion-d'Honneur. Passé en cette qualité dans l'artillerie à pied de la garde royale, avec rang de chef de bataillon de la ligne, le 20 septembre 1815; chevalier de Saint-Louis en 1823; officier de la Légion-d'Honneur le 8 juin 1825. M. Yver, député de la Manche, étant décédé en 1826, les électeurs de l'arrondissement de Saint-Lô ont nommé, pour lui succéder, M. de Lorimier, qui a siégé au côté droit pen-

dant la session de 1827. Nommé président du collége électoral de l'arrondissement de Saint-Lô, qui l'a réélu député en novembre 1827. (Cette nomination, approuvée dans la séance du 22 mars 1828, a donné lieu à des débats d'une haute importance pour le régime électoral.) 286

867. De LORMAND (fils). Basses-Pyrénées.

Propriétaire. Nommé député en 1815, a siégé au centre à la Chambre de 1815 à 1816; réélu en 1816, y a encore siégé de 1816 à 1819.

868. Baron LOUIS. Meurthe, Seine.

Né en 1755 à Toul, où il était abbé, puis conseiller-clerc au parlement de Paris avant la révolution. Il assista, en qualité de diacre, à la fête de la première fédération, célébrée pontificalement au Champs-de-Mars par l'évêque d'Autun, aujourd'hui prince de Talleyrand, le 14 juillet 1790. Émigré à la fin de 1792, rentré en 1800. Après avoir occupé des fonctions subalternes, il fut nommé maître des requêtes et administrateur du Trésor en 1806; créé baron et nommé chevalier de la Légion-d'Honneur en 1809; président du conseil de liquidation à Amsterdam en 1810; en mission à Dusseldorf, également pour liquidation, en 1811; conseiller d'État et officier de la Légion-d'Honneur en 1812. Nommé ministre des finances par le Gouvernement provisoire le 2 avril, et confirmé par le roi Louis XVIII le 13 mai 1814. A suivi le Roi à Gand pendant les cent jours; revenu le 8 juillet 1815, il reprit de nouveau le portefeuille des finances, qu'il céda à M. Corvetto le 28 septembre suivant, en conservant le rang de ministre d'État et membre du conseil privé, et nommé le même jour grand'étoile de la Légion-d'Honneur. Nommé député par la Seine et la Meurthe à la fois en 1815, a siégé au centre gauche de 1815 à 1816; la Meurthe l'ayant réélu en 1816, y a encore siégé jusqu'au 18 décembre 1818, qu'il fut de nouveau rappelé au minis-

Digitized by Google

tère des finances, duquel il s'est démis le 19 novembre 1819, en rentrant dans la classe des ministres d'État, et reprenant, comme député, sa place au centre gauche. Réélu par l'arrondissement de Nancy en 1821, y a encore siégé jusqu'en 1824. Rayé de la liste des ministres d'État en 1822. Nommé député en novembre 1827 par l'arrondissement de Lunéville (Meurthe), et par le 8e collége électoral de Paris, et après avoir opté pour ce dernier, il fut remplacé dans la Meurthe par M. le général Mouton, comte de Lobau. 287

869. Chevalier LOUVET (*P.-C.*). Somme.

Né le 29 novembre 1757. Avocat, puis juge au tribunal du district de Montdidier. Nommé député à l'Assemblée nationale en 1791; membre de la Convention en 1792, et enfin du conseil des Cinq-Cents en 1795; sorti le 20 mai 1797; rentré en 1798, et passé au Corps-Législatif à la fin de 1799, d'où il est sorti en 1800; réélu en 1805, y a encore siégé de 1806 à 1814; continué à la Chambre de 1814 à 1815, puis à celle des Représentans pendant les cent jours. Chevalier de la Légion-d'Honneur en 1811.

870. LUCAS-PIERRE. Allier.

Président du tribunal civil de Gannat dès 1800. A siégé au Corps-Législatif de 1812 à 1814; continué à la Chambre de 1814 à 1815. Officier de la Légion-d'Honneur le 7 janvier 1815.

871. De LUGAT. Lot-et-Garonne.

Propriétaire. Maire d'Agen depuis 1815. Décoré de l'étoile de la Légion-d'Honneur en 1821. Nommé député par l'arrondissement d'Agen en novembre 1827. 288

872. Comte de LUR-SALUCES (*Eugène*). Gironde.

Propriétaire. Nommé député en 1815, a siégé au côté

droit à la Chambre de 1815 à 1816. Chef d'escadron aux hussards de la Moselle en 1816; chevalier de la Légion-d'Honneur en 1820; promu au grade de lieutenant-colonel le 8 août 1821, et passé, en cette qualité, sous-lieutenant dans les gardes du corps (compagnie de Luxembourg). Nommé député par l'arrondissement de La Réole en 1824, a siégé au centre gauche, mais appartenant à la droite, de 1824 à 1826, puis au côté droit en 1827. Nommé président de l'arrondissement de La Réole, qui l'a réélu député en novembre 1827. Membre du Conseil d'Agriculture en novembre 1828. 289

873. De LUSSY. Hautes-Pyrénées.

Conseiller auditeur à la cour d'appel de Pau de 1808 à 1811; substitut au procureur général près la cour royale de Pau en 1814; avocat général en 1815; décoré de l'étoile de la Légion-d'Honneur en 1821. Nommé député par le grand collége unique en novembre 1827. 290

874. De LUZINES. Vienne.

Propriétaire. Nommé député en 1815, a siégé au côté droit à la Chambre de 1815 à 1816; réélu en 1816, y a encore siégé jusqu'en 1819.

875. Marquis de LYLE-TAULANE. Var.

Propriétaire; maire de La Martre. Nommé député par le grand collége en 1821 et 1824, a siégé au côté droit de 1821 à 1823, à la banquette supérieure de gauche, mais appartenant à un autre côté de la Chambre, de 1824 à 1826, et finalement au centre droit en 1827. Décoré de l'étoile de la Légion-d'Honneur en 1824. Réélu député par le grand collége en novembre 1827. 291

876. Marquis du LYON. Landes.

Propriétaire. Chevalier de Saint-Louis. Nommé député par

Digitized by Google

l'arrondissement du Mont-de-Marsan en 1823 et 1824, a siégé à l'extrême droite de 1823 à 1827. Conseiller de préfecture en 1823, et décoré de l'étoile de la Légion-d'Honneur en 1825. Nommé président de l'arrondissement du Mont-de-Marsan, qui l'a réélu député en novembre 1827. Mort le 21 juillet 1828. Durant la session de 1828, il a siégé au centre droit. Remplacé par M. général Lamarque le 24 décembre 1828.

877. Comte de MACCARTHY (*Robert*). Drôme.

Maréchal de camp le 4 juin 1814; chevalier de Saint-Louis; aide-de-camp de monseigneur le prince de Condé en 1815. Nommé député en 1816, a siégé au côté droit de 1816 à 1820. Chevalier de la Légion-d'Honneur en 1825.

878. MACCARTHY. Charente-Inférieure.

Négociant; membre de la chambre de commerce de Bordeaux. Nommé député en 1815, a siégé au côté droit à la Chambre de 1815 à 1816; réélu en 1816, y a encore siégé jusqu'en 1819.

879. Comte de MACHECO (*Palamède*). Haute-Loire.

Propriétaire à Brioude. Chevalier de Saint-Louis et de Saint-Jean de Jérusalem. Nommé député en 1815, a siégé au centre droit à la Chambre de 1815 à 1816. Inspecteur des gardes nationales de la Haute-Loire de 1815 à 1818.

880. De MAGNEVAL. Rhône.

Propriétaire. Nommé député en 1815, a siégé au côté droit à la Chambre de 1815 à 1816; réélu en 1816 et 1817, y a encore siégé jusqu'en 1820, qu'il a été remplacé par M. Couderc.

881. MAGNIER-GRANDPREZ. Bas-Rhin.

Directeur des douanes à Strasbourg dès 1807; en cette qualité, à La Rochelle en 1814. Nommé député en 1815, a siégé au côté gauche à la Chambre de 1815 à 1816; réélu en 1816, y a encore siégé jusqu'en 1819. Directeur des douanes à Nantes en 1820; décoré de l'étoile de la Légion-d'Honneur en 1821. Auteur d'un ouvrage sur l'administration des douanes.

882. MAILLE (*Eugène*). Seine-Inférieure.

Ancien négociant. Nommé député par le grand collége en novembre 1827. 292

883. Chevalier MAINE DE BIRAN. Dordogne.

Né à Bergerac (Dordogne). Garde du corps de Louis XVI à la révolution. Sous-préfet à Bergerac de 1805 à 1811. A siégé au Corps-Législatif de 1812 à 1814; continué à la Chambre de 1814 à 1815, de laquelle il était un des questeurs. Chevalier de la Légion-d'Honneur en 1811; chevalier de Saint-Louis en 1814; réélu député en 1815, a siégé au centre à la Chambre de 1815 à 1816. Officier de la Légion-d'Honneur et conseiller d'État en service ordinaire en 1816. Réélu député en 1817, par l'arrondissement de Bergerac avant la session d'été de 1822, et par le même en 1824, a siégé au centre de 1817 à 1821, au centre droit de 1821 jusqu'à la fin de la session d'été de 1822, puis encore au centre de 1823 à 1824. Mort le 20 juillet 1824. Il avait été fait commandeur de la Légion-d'Honneur le 1er juin 1818. En septembre 1824, le collége électoral de l'arrondissement de Bergerac a nommé, pour lui succéder à la première Chambre septennale, M. Delpit.

884. Marquis de la MAISONFORT. Nord.

Maréchal de camp le 13 août 1814; chevalier de Saint-

Digitized by Google

Louis. Nommé député en 1815, était secrétaire de la Chambre de 1815 à 1816. Conseiller d'État en 1815; intendant du Domaine extraordinaire en 1816; ambassadeur près le grand-duc de Toscane en 1820; commandeur de Saint-Louis le 20 août 1823. Mort en 1828.

885. Comte de MALARTIC. Seine-Inférieure.

Né à Montauban le 21 août 1765. Émigré en Espagne en 1791, rentré en 1800. Propriétaire, puis maire de Tôtes, près Dieppe, et chevalier de Saint-Louis en 1814; décoré de l'étoile de la Légion-d'Honneur en 1815. Nommé député par l'arrondissement de Dieppe en 1824, a siégé au centre de 1824 à 1827. Nommé président du même arrondissement, qui l'a réélu député en novembre 1827. Durant la session de 1828, il a siégé au centre droit. Mort en son château de Tôtes le 19 août 1828. Remplacé par M. Bérigny le 28 décembre suivant.

886. Baron de MALLET (*Jean*). Dordogne.

Conseiller au parlement de Bordeaux à la révolution. Retiré de toutes affaires jusqu'en 1810, qu'il fut élu et a siégé au Corps-Législatif de 1810 à 1814; continué à la Chambre de 1814 à 1815. Créé baron le 29 septembre 1809; conseiller à la cour impériale de Bordeaux en 1811; chevalier de la Légion-d'Honneur en 1814; il a fait précéder son nom de la particule *de* dès 1821; conseiller honoraire à la cour royale de Bordeaux en 1824.

887. MALLARD DE LA VARENDE. Eure.

Propriétaire. Maire de Chamblac; chevalier de Saint-Louis et de la Légion-d'Honneur. Nommé député par l'arrondissement de Bernay, en remplacement de M. Lizot, mort à Paris en 1826, a siégé au centre à la session de 1827. Nommé président de l'arrondissement de Bernay, qui a nommé son député, M. Dupont de l'Eure, en novembre 1827;

mais dix jours après M. Mallard de la Varende a été élu par le grand collége. 293

888. Marquis de MALETESTE. Côte-d'Or.

Propriétaire. Nommé député en 1815, a siégé au centre à la Chambre de 1815 à 1816. Secrétaire général de la direction générale des contributions indirectes en 1815; décoré de l'étoile de la Légion-d'Honneur en 1816; maître des requêtes en service extraordinaire en 1818, honoraire en 1824.

889. MANUEL. Vendée.

Né à Barcelonette le 19 décembre 1775. Parti comme réquisitionnaire en 1793, est devenu colonel dans la légion des Allobroges durant les campagnes d'Italie, sous le général Bonaparte. Retiré du service après le traité de Campo-Formio, il embrassa la carrière du barreau, et fut reçu avocat à la cour impériale d'Aix. Nommé par le département des Basses-Alpes membre de la Chambre des Représentans pendant les cent jours; réélu député de la Vendée en 1817 et 1822, a toujours siégé à l'extrême gauche de 1817 jusqu'au 4 avril 1823, qu'il fut *empoigné* et violemment expulsé du sanctuaire des lois, au mépris de la représentation nationale. Mort à Maisons, campagne appartenant à M. Jacques Laffitte, le 20, et inhumé au cimetière du Père-Lachaise à Paris le 24 août 1827.

890. Comte de MAQUILLÉ. Maine-et-Loire.

Propriétaire à Angers. Nommé député en 1815, a siégé au centre à la Chambre de 1815 à 1816; réélu par l'arrondissement d'Angers en 1824, a siégé à la première banquette de l'extrême gauche, mais appartenant au centre, de 1824 à 1827. Décoré de l'étoile de la Légion-d'Honneur en 1825. M. de Maquillé était membre de la commission de surveillance de censure imposée en 1827. Créé pair de France le 5

Digitized by Google

novembre 1827. Les électeurs d'Angers lui ont donné pour successeur M. Guilhem (de Brest).

891. MARANDET. Haut-Rhin.

Propriétaire. Nommé député en 1815, a siégé au côté droit à la Chambre de 1815 à 1816.

892. Comte de MARCELLUS. Gironde.

Né en 1776. Propriétaire. Nommé député en 1815, a siégé au côté droit à la Chambre de 1815 à 1816; réélu en 1816 et 1820, a continué à siéger à l'extrême droite de 1816 à 1823. Créé pair de France le 23 décembre 1823.

893. MARCHAL. Meurthe.

Ancien notaire à Nancy. Nommé député par l'arrondissement de Nancy en novembre 1827. 294.

894. MARCHAND-COLLIN. Moselle.

Receveur particulier des finances à Briey dès 1805. Nommé député par l'arrondissement de Briey en 1824, a siégé au centre de 1824 à 1827. Décoré de l'étoile de la Légion-d'Honneur en 1824. Nommé président du même arrondissement, qui l'a réélu député en novembre 1827. 295

895. De MARCHANGY. Haut-Rhin.

Substitut au procureur impérial près le tribunal civil de Paris en 1808; avocat général près la cour royale de Paris en 1818; décoré de l'étoile de la Légion-d'Honneur en 1821; avocat général près la cour de cassation en 1824. Nommé député par l'arrondissement d'Altkirch en 1824; sa nomination a été annulée pour défaut de possession annale. Remplacé par M. Knopff.

896. MARCHEGAY DE LOUSIGNY. Vendée.

Propriétaire. Nommé député en 1820, a siégé au côte

gauche de 1820 jusqu'à la fin de la session d'été de 1822; réélu par le grand collége en novembre 1827. 296

897. Baron de MARCORELLE. Haute-Garonne.

..... A siégé au Corps-Législatif sans interruption de 1801 à 1814; continué à la Chambre de 1814 à 1815. Chevalier de la Légion-d'Honneur en 1807; questeur de 1808 à 1812; créé baron en 1811; officier de la Légion-d'Honneur le 2 novembre 1814.

898. De MARGADEL (*Louis-Joseph*). Morbihan.

Né en Lorraine en 1771. Émigré en 1791, et jeté en Bretagne par suite de l'expédition de Quiberon; il s'y est établi depuis. Fait chevalier de Saint-Louis en 1814; chef d'escadron à la 6e légion de gendarmerie, commandant à Vannes, en 1815. Nommé député en 1815, a siégé au côté droit à la Chambre de 1815 a 1816. Retiré du service en 1817. Réélu député par le grand collége en 1820, et par l'arrondissement de Vannes, qu'il a présidé, en 1824, a siégé à l'extrême droite de 1820 à 1825; secrétaire de la Chambre en 1826, a encore repris sa place à l'extrême droite en 1827. Chevalier de la Légion-d'Honneur en 1821; officier le 19 mai 1825. Nommé président de l'arrondissement de Vannes, qui l'a réélu député en novembre 1827. 297.

899. Marquis de MARMIER. Vosges.

Chambellan de l'Empereur de 1809 à 1814. Propriétaire dans la Haute-Saône; gendre du duc de Choiseul, pair de France. Était colonel du 1er régiment des gardes nationales de la Haute-Saône, bloqué à Huningue, de 1813 à 1814; chevalier de Saint-Louis, puis officier de la Légion-d'Honneur le 29 octobre 1814; devenu colonel de la 1re légion de la garde nationale parisienne, qu'il a commandée depuis 1819 jusqu'au 29 avril 1827, jour de sa dissolution. La Chambre de 1828 ayant improuvé les élections des Vosges faites en

Digitized by Google

novembre 1827 (*voyez* la note annexée à l'article de M. Cuny), le collége unique, réuni à Épinal les 21 et 22 avril 1828, a nommé M. le marquis de Marmier, l'un de ses cinq nouveaux députés. 298

900. MARQUETTE DE FLEURY. Haute-Marne.

Propriétaire. A siégé au Corps-Législatif de 1812 à 1814; continué à la Chambre de 1814 à 1815.

901. Chevalier MARQUIS. Meurthe.

Préfet de la Meurthe de 1800 à 1808; chevalier de la Légion-d'Honneur le 14 juin 1804. A siégé au Corps-Législatif de 1812 à 1814; continué à la Chambre de 1814 à 1815. Retiré depuis à Saint-Mihiel (Meuse).

902. MARTEL (*Auguste*). Gironde.

Ancien négociant à Cognac. Membre du conseil général de commerce de 1810 à 1819. En novembre 1827, les électeurs de Libourne (Gironde), ainsi que ceux de Verdun (Meuse), avaient nommé leur député M. le comte de Saint-Aulaire; mais celui-ci ayant opté pour la Meuse, les électeurs de Libourne, réunis les 28 et 29 avril 1828, lui ont donné pour successeur M. Auguste Martel. 299

903. Marquis de MARTAINVILLE (*Deshommets*). Seine-Inférieure.

Propriétaire. Maire de Rouen depuis 1821, et décoré de l'étoile de la Légion-d'Honneur. Nommé député par l'arrondissement d'Yvetot en 1824, a siégé au centre de 1824 à 1827; nommé président du même arrondissement, qui ne l'a pas réélu en novembre 1827, les électeurs d'Yvetot lui ayant donné pour successeur M. le baron Bignon; mais celui-ci, ayant encore été nommé simultanément tant aux Andelys (Eure) qu'à Rouen, ville, (Seine-Inférieure), et après

Digitized by Google

avoir opté pour les Andelys, a été remplacé le 27 avril 1828, à Yvetot, par M. Martin Laffitte.

904. Vicomte de MARTIGNAC (*Gaye*). Lot-et-Garonne.

Avocat à la cour royale de Bordeaux en 1814. Nommé député par l'arrondissement de Marmande en 1821 et 1824, a siégé au côté droit de 1821 jusqu'à la fin de la session d'été de 1822, au troisième banc du centre en 1823, puis finalement au second banc, et tout derrière M. de Peyronnet, de 1824 à 1827. Procureur général près la cour royale de Limoges en 1820; décoré de l'étoile de la Légion-d'Honneur en 1821 : conseiller d'État en service ordinaire le 20, puis commandeur de la Légion-d'Honneur le 26 juin 1822; en mission à l'armée d'Espagne, en qualité de commissaire civil du Roi, en 1823; ministre d'État en 1823; directeur général de l'Enregistrement et des Domaines en 1824; grand-officier de la Légion-d'Honneur le 22 mai 1825. Nommé président du collége électoral de l'arrondissement de Marmande, qui l'a réélu député en novembre 1827. Ministre de l'intérieur, en remplacement de M. de Corbière, créé pair de France le 4 janvier 1828. 300

905. Chevalier MARTIN SAINT-JEAN. Aude.

Né en 1766, à Auch, où il était licencié ès-lois. Nommé député de la sénéchaussée de Castelnaudary aux Assemblées constituante et législative en 1789; sorti en 1792. Maire de Castelnaudary en 1801. A siégé au Corps-Législatif de 1807 à 1814; continué à la Chambre de 1814 à 1815. Fait officier de la Légion-d'Honneur le 7 janvier 1815.

906. Baron MARTIN DE GRAY. Haute-Saône.

Propriétaire à Gray. Nommé député en 1816 et 1818, a siégé à l'extrême gauche de 1816 à 1821, qu'il est décédé, et a été remplacé par M. Galmiche.

Digitized by Google

907. MARTIN DE VILLERS. Seine-Inférieure.

Propriétaire; maire de Neufchâtel. Nommé député par l'arrondissement de Neufchâtel en 1824, a siégé au côté droit de 1824 à 1827. Décoré de l'étoile de la Légion-d'Honneur en 1825. Nommé président du collége électoral de l'arrondissement de Neufchâtel, qui ne l'a pas réélu en novembre 1827. Les électeurs lui ont donné pour successeur M. le baron Hély d'Oissel.

908. MARTIN (*Louis*). Seine-Inférieure.

Fabricant à Rouen. Nommé député par l'arrondissement de Rouen (ville) le 27 avril 1828, en remplacement de M. le baron Bignon, lequel, nommé en novembre 1827, par les arrondissemens de Rouen (ville), et Yvetot (Seine-Inférieure), et par celui des Andelys (Eure), a opté pour ce dernier. 301

909. MARTIN-LAFFITTE. Seine-Inférieure.

Négociant armateur au Havre. Nommé député par l'arrondissement d'Yvetot le 27 avril 1828, en remplacement de M. le baron Bignon, lequel, nommé en novembre 1827 par les arrondissemens de Rouen (ville), et Yvetot (Seine-Inférieure), et par celui des Andelys (Eure), a opté pour ce dernier. 302

910. MASSON. Aube.

Ancien secrétaire de M. Beugnot. Fait maître des requêtes en service extraordinaire en 1820, en service ordinaire en 1821; décoré de l'étoile de la Légion-d'Honneur en 1823. Nommé député par l'arrondissement de Troyes en 1824, a siégé au centre de 1824 à 1827. Nommé président du collége électoral de l'arrondissement de Troyes, qui ne l'a pas réélu en novembre 1827, les électeurs lui ayant donné pour successeur M. Casimir Périer.

Digitized by Google

911. MATHIEU-FAVIERS. Bas-Rhin.

D'abord commissaire des guerres pendant les premières campagnes, puis commissaire ordonnateur; passé inspecteur aux revues en 1802; chevalier de la Légion-d'Honneur le 14 juin 1804; officier en 1805; commandant le 7 juillet 1807. A siégé au Corps-Législatif de 1808 à 1814; continué à la Chambre de 1814 à 1815. Chevalier de Saint-Louis en 1814. Réélu député en 1815, a siégé au centre gauche à la Chambre de 1815 à 1816.

912. De MAUD'HUY. Moselle.

Propriétaire. Chevalier de Saint-Louis; conseiller de préfecture en 1819. Nommé député en remplacement de M. le général Grenier, démissionnaire, en 1821, a siégé au centre jusqu'à la fin de la session d'été de 1822.

913. MAUGUIN. Côte-d'Or.

L'un des plus célèbres avocats à la cour royale de Paris. Nommé député en novembre 1827 par l'arrondissement de Beaune (Côte-d'Or), ainsi que par celui de Niort (Deux-Sèvres); mais cette dernière élection ayant été annulée dans la séance du 14 février 1828, il reste ici député de l'arrondissement de Beaune (Côte-d'Or). 303

914. Vicomte de MAULÉON. Gers.

Propriétaire. Maire de Gimont. Nommé député par le grand collége en novembre 1827. 304

915. MAUPETIT. Mayenne.

Propriétaire à Laval. A siégé au Corps-Législatif de 1809 à 1814; continué à la Chambre de 1814 à 1815, puis à celle des Représentans pendant les cent jours.

Digitized by Google

916. MAUREL (*Jacques-Jean-Raymond*). Isère.

Né le 11 novembre 1758, à Grenoble, où il était avocat général au parlement au moment de la révolution. Devenu conseiller de préfecture en 1800. A siégé au Corps-Législatif de 1809 à 1814; continué à la Chambre de 1814 à 1815. Décoré de l'étoile de la Légion-d'Honneur en 1814; président de chambre à la cour royale de Grenoble en 1815.

917. Comte de MAUSSION (aîné). Aisne.

Propriétaire. Maire d'Arancy. Nommé député par le grand collége en novembre 1827. 305

918. MAYNAUD DE LAVAUX. Saône-et-Loire.

Né en 1751. A servi dans les dragons d'Orléans (16e de l'arme) avant la révolution. Embarqué pour Saint-Domingue en 1792, en qualité de chef d'escadron, y est parvenu colonel, général de brigade et général de division en 1796. Rentré en France en 1797, y est devenu membre du conseil des Anciens. Commissaire du Directoire à la Guadeloupe, et son agent à Saint-Domingue en 1798. Revenu en France et retiré du service vers 1800; fait depuis chevalier de la Légion-d'Honneur. Nommé député en 1820, a siégé à l'extrême gauche de 1820 à 1823.

919. MEAUDRE. Loire.

Conseiller de préfecture depuis l'organisation des préfectures en 1799. Décoré de l'étoile de la Légion-d'Honneur en 1816. M. Populle étant décédé, les électeurs de l'arrondissement de Roanne ont nommé M. Meaudre en 1822, 1823 et 1824; il a siégé au côté droit de 1821 jusqu'à la fin de la session d'été de 1822, puis au centre de 1823 à 1827.

920. Baron MÉCHIN (*Alexandre-Edme*). Aisne.

Né à Paris le 18 mars 1772. Avocat à la révolution. Com-

Digitized by Google

missaire du Directoire à Malte en 1798; mais ne pouvant s'y rendre, il resta, en cette qualité, attaché à l'armée de Naples, commandée par le général Championnet. Préfet des Landes en 1800, de la Roër (Aix-la-Chapelle) en 1802; préfet de l'Aisne et chevalier de la Légion-d'Honneur en 1804; créé baron en 1809, et passé à la préfecture de Calvados en 1810; officier de le Légion-d'Honneur le 30 juin 1811. Remplacé après la première restauration en 1814; préfet d'Ille-et-Vilaine durant les cent jours. Nommé député en 1819, et par l'arrondissement de Soissons en 1824, a toujours siégé à l'extrême gauche de 1819 à 1827. Réélu député par le même arrondissement en novembre 1827. 306

921. Comte de MEFFREY, Isère.

Propriétaire. Maire de Maubec. Nommé député par le grand collége en 1824, a siégé au banc du centre, derrière les ministres, de 1824 à 1827. En novembre 1827, le collége électoral de l'arrondissement de Crémieu avait nommé député M. Michoud, conseiller à la cour royale de Grenoble; mais celui-ci étant décédé le 13 mars 1828, sans avoir siégé à la Chambre, les électeurs, réunis à La Tour du Pin, ont réélu député M. le comte de Meffrey le 9 mai suivant. 307

922. Baron MÉNAGER. Seine-et-Marne.

Commerçant en charbons à Meaux. Nommé député en 1816 et 1818, a siégé au centre gauche de 1816 à 1821, puis au centre de 1821 jusqu'à la fin de la session d'été de 1822.

923. MÉNESSIER. Moselle.

Propriétaire. Chevalier de la Légion-d'Honneur. Nommé député en 1815, a siégé au côté gauche à la Chambre de 1815 à 1816.

924. Baron MERCIER (*Louis*). Orne.

Négociant fabricant; ancien maire d'Alençon. A siégé à la Chambre des Représentans pendant les cent jours. Nommé député par l'arrondissement d'Alençon en novembre 1827. 308

Digitized by Google

925. MERLIN DE BEAUGRENIER. Nord.

Ancien officier. Nommé député par l'arrondissement de Valenciennes en 1823 et 1824, a siégé au centre de 1823 à 1827. Fait chevalier de Saint-Louis en 1824. En novembre 1827, les électeurs de Valenciennes lui ont donné pour successeur M. le baron Pas de Beaulieu.

» De MESRAY. *Voyez* Jaquot.

926. MESTADIER. Creuse.

Avoué près la cour d'appel de Limoges dès 1800 ; avocat près la même cour en 1807. Nommé député en 1817, par l'arrondissement de Guéret avant la session d'été de 1822, et par le même en 1824, a toujours siégé au centre de 1817 à 1827. Nommé avocat général à la cour royale de Limoges, et décoré de l'étoile de la Légion-d'Honneur en 1818. Conseiller à la cour royale de Paris en 1821 ; officier de la Légion-d'Honneur le 19 mai 1825 ; conseiller à la cour de cassation le 5 novembre 1826. Nommé président du collége électoral de l'arrondissement de Guéret, qui l'a réélu député en novembre 1827. 309

927. METZ. Bas-Rhin.

Né à Strasbourg le 25 mai 1761. Avocat au conseil souverain d'Alsace à la révolution. Après avoir exercé plusieurs fonctions tant administratives que judiciaires, il fut nommé membre du conseil des Cinq-Cents en 1797 ; sorti après le 18 fructidor. Secrétaire général de préfecture en 1800. A siégé au Corps-Législatif de 1803 à 1814 ; continué à la Chambre de 1814 à 1815, puis à celle des Représentans pendant les cent jours. Réélu député en 1815, a siégé au centre gauche à la Chambre de 1815 à 1816 ; réélu en 1816, y a encore siégé jusqu'en 1819, qu'il est mort à Strasbourg. M. Metz avait été nommé conseiller à la cour royale de

Colmar en 1814, et décoré de l'étoile de la Légion-d'Honneur.

» Baron de METZ. *Voyez* DEMETZ.

928. Chevalier MEYNARD (*François*). DORDOGNE.

Avocat à Périgueux en 1790. Nommé député à la Convention nationale en 1792; envoyé en qualité de représentant du peuple près les armées du Nord et de Sambre-et-Meuse en 1794; membre du conseil des Cinq-Cents de 1796 à 1798, qu'il fut nommé agent politique à Francfort. Rentré en France en 1800; vice-président du tribunal civil de Périgueux en 1811. Membre de la Chambre des Représentans en 1815. Nommé député en août 1815, a siégé au côté droit à la Chambre de 1815 à 1816. Passé juge au tribunal civil de Paris en 1815; décoré de l'étoile de la Légion-d'Honneur en 1816. Réélu député en 1816, y a encore siégé jusqu'en 1817; réélu en 1820, par l'arrondissement de Riberac avant la session d'été de 1822, et par le même en 1824, a toujours siégé au côté droit de 1820 à 1827. Nommé juge d'instruction en 1817; vice-président en 1821; conseiller à la cour royale de Paris en 1825. En novembre 1827, les électeurs de Riberac lui ont donné pour successeur M. Froidefond de Bellisle.

929. MICHAUD. AIN.

Propriétaire. Nommé député en 1815, a siégé au centre droit à la Chambre de 1815 à 1816.

930. MICHEL DE SAINT-ALBIN. MOSELLE.

Receveur général des Landes en 1815, de la Vendée en 1819, et de la Moselle en 1820; décoré de l'étoile de la Légion-d'Honneur en 1827. Nommé président de l'arrondissement de Sarreguemines, qui l'a élu député en novembre 1827.

Digitized by Google

931. Chevalier MICHELET DE ROCHEMONT. Loire.

Propriétaire à Roanne. A siégé au Corps-Législatif de 1808 à 1814; continué à la Chambre de 1814 à 1815. Chevalier de la Légion-d'Honneur en 1810; officier le 2 novembre 1814.

932. MICHELLET (aîné). Creuse.

Conseiller de préfecture depuis 1800. Nommé député en 1815, a siégé au centre droit à la Chambre de 1815 à 1816; réélu en 1816, y a encore siégé jusqu'en 1817. Correspondant du Conseil d'Agriculture à Guéret. Décoré de l'étoile de la Légion-d'Honneur en 1821. Mort le 30 décembre 1823.

933. MICHOUD. Isère.

Conseiller auditeur à la cour impériale de Grenoble en 1808; titulaire en 1818. Nommé député par l'arrondissement de Cremieu, au lieu de La Tour du Pin, en novembre 1827. Mort, sans avoir siégé, le 13 mars 1828. Les électeurs, réunis à La Tour du Pin les 8 et 9 mai 1828, ont nommé en son remplacement M. le comte de Meffrey.

934. MIEULLE. Basses-Alpes.

Né à Sisteron. Membre du conseil des Cinq-Cents en 1796. Receveur général des contributions directes du département des Alpes-Maritimes à Nice en 1800. Rentré en France par suite de la cession de ce département au roi de Sardaigne en 1814. Receveur général des finances du département de Maine-et-Loire en 1815. Nommé député par le collége unique réuni à Digne en 1823 et 1824, a siégé au centre droit en 1823, puis au centre de 1824 à 1827. Décoré de l'étoile de la Légion-d'Honneur en 1823. Depuis 1823 cet honorable député fait précéder son nom de la particule

Digitized by Google

de. Nommé président du collége unique, n'a pas été réélu en novembre 1827.

935. MIGEON. Haut-Rhin.

Maître de forges à Morvilliers. Nommé député par le grand collége en novembre 1827. 311

936. MIORCEC-KERDANET. Finistère.

Propriétaire. Nommé député en 1815, a siégé au centre gauche à la Chambre de 1815 à 1816. Conseiller à la cour royale de Rennes en 1815; remplacé en 1817.

937. Comte de MIRANDOL. Dordogne.

Né en 1759. Officier au régiment de Picardie; émigré en 1791; rentré en 1800. Fait chevalier de Saint-Louis en 1814. Nommé député en 1815, a siégé au côté droit à la Chambre de 1815 à 1816; réélu en 1816, y a encore siégé jusqu'en 1817; réélu en 1820, par le grand collége avant la session d'été de 1822, et par le même en 1824, a siégé au côté droit de 1820 jusqu'en 1823, au centre de 1824 à 1826, puis encore à l'extrême droite en 1827. Réélu député par le grand collége en novembre 1827. 312

938. Chevalier de MIREMONT (*Tessières*). Isère.

Propriétaire. Chevalier de Saint-Louis et maire de Vienne depuis 1816. Nommé député par l'arrondissement de Vienne en 1824, a siégé au côté droit de 1824 à 1827. Nommé président du même arrondissement, qui ne l'a pas réélu en novembre 1827. Les électeurs lui ont donné pour successeur M. Augustin Périer, lequel, nommé le même jour par les arrondissemens de Grenoble, Vienne et Tullins, et après avoir opté pour le premier, a été remplacé à celui de Vienne, le 22 avril 1828, par M. Félix Faure.

939. MIRON DE L'ESPINAY. Loiret.

Président du tribunal civil d'Orléans en 1815; décoré de

Digitized by Google

l'étoile de la Légion-d'Honneur en 1821. Nommé député par le grand collége en 1824, a siégé au premier banc du centre derrière celui des ministres de 1824 à 1827. Procureur général près la cour royale d'Orléans en 1824.

940. MOLL. Haut-Rhin.

Né en 1778 à Etschenwiller près Mulhouse. Ancien employé à l'administration des contributions au grand-duché de Berg. Nommé député en 1815, a siégé au centre gauche à la Chambre de 1815 à 1816. Réélu en 1816 et 1817, a continué à y siéger jusqu'avant la session d'été de 1822. Maire de Mulhouse en 1816; remplacé par M. Kœchlin (Jacques) en 1819. Décoré de l'étoile de la Légion-d'Honneur en 1822; directeur des contributions directes du Haut-Rhin en 1823.

941. De MONCEAUX. Manche.

Ex-officier d'artillerie; chevalier de Saint-Louis, et maire de Contrières. Nommé député par l'arrondissement de Coutances en 1823 et 1824, a siégé au côté droit de 1823 à 1827. Chevalier de la Légion-d'Honneur en 1825. Nommé président du collége électoral de l'arrondissement de Coutances, qui l'a réélu député en novembre 1827. 313

942. Bar. de MONCEY (*Claude-François-Jeannot*). Doubs.

Né à Moncey près Besançon en 1751. Frère de monseigneur le maréchal Moncey, pair de France. Chef d'escadron de gendarmerie (21e légion) à Chaumont, en 1802; chevalier de la Légion-d'Honneur le 14 juin 1804; colonel de la 19e légion à Nancy en 1810; officier de la Légion-d'Honneur le 30 juin 1811. A siégé au Corps-Législatif de 1812 à 1814; continué à la Chambre de 1814 à 1815. Créé baron en 1813; fait chevalier de Saint-Louis en 1814. Retiré depuis à sa campagne de Boulancourt, où il est décédé le 8 novembre 1828.

943. Marquis de MONTAIGNAC. Puy-de-Dôme.

Propriétaire. Inspecteur des gardes nationales du Puy-de-Dôme de 1815 à 1818. Nommé député en 1816, a siégé au côté droit de 1816 à 1821.

944. Comte de MONTBEL. Indre.

Premier chambellan de S. A. R. *Monsieur*, depuis le roi Charles X, dès 1814. Nommé député en 1815, a siégé au centre droit à la Chambre de 1815 à 1816; réélu par le grand collége en 1823 et 1824, y a encore siégé en 1823, puis au centre de 1824 à 1827. Depuis l'avènement de S. M. Charles X au trône, en 1825, M. de Montbel est gentilhomme honoraire de la chambre du Roi. En novembre 1827, les électeurs lui ont donné pour successeur M. Crublier de Fougères.

945. Baron de MONTBEL. Haute-Garonne.

Propriétaire. Maire de Toulouse depuis 1825. Décoré de l'étoile de la Légion-d'Honneur en 1826. Nommé président du collége électoral de Toulouse (2e), qui l'a élu député en novembre 1827. 314

946. De MONTBOUCHER. Ille-et-Vilaine.

Propriétaire. Nommé député par le grand collége en novembre 1827. 315

947. Comte de MONTBRON. Haute-Vienne.

Émigré en 1791; rentré en 1800. Fait chevalier de Saint-Louis en 1814; colonel (lieutenant) des Cent-Suisses en 1815. Nommé député en 1820, et par l'arrondissement de Saint-Junien en 1824, a siégé au côté droit de 1820 à 1823, au centre gauche de 1824 à 1826, puis à l'extrême gauche derrière MM. Sébastiani et Labbey de Pompières, mais appartenant à un autre côté de la Chambre, en 1827. Nommé président du grand collége, qui l'a réélu député en novembre 1827. 316

Digitized by Google

948. Vicomte de MONTBRUN. Pas-de-Calais.

Propriétaire. Chevalier de Saint-Louis. Nommé député en 1815, a siégé au côté droit à la Chambre de 1815 à 1816. Réélu par le grand collége en 1824, a siégé à l'extrême droite derrière M. Clausel de Coussergues de 1824 à 1827. Décoré de l'étoile de la Légion-d'Honneur en 1826.

949. Marquis de MONTCALM. Hérault.

Propriétaire. Nommé député en 1815, a siégé au centre à la Chambre de 1815 à 1816; réélu en 1816 et 1817, a continué à y siéger de 1816 à 1821. Chevalier de Saint-Louis, puis officier de la Légion-d'Honneur le 12 juillet 1815; colonel de la légion de l'Hérault en 1815; retiré lors de la nouvelle organisation en 1820.

950. Comte de MONTESQUIOU (*Henry*). Aisne.

Chambellan de l'impératrice Joséphine en 1807, puis de l'Empereur, et en même temps chevalier de la Légion-d'Honneur en 1809. A siégé au Corps-Législatif de 1812 à 1814; continué à la Chambre de 1814 à 1815. Officier de la Légion-d'Honneur le 2 novembre 1814. Retiré depuis dans ses domaines, où il est devenu lieutenant de louveterie.

951. MONTJARRET DE KERJÉGU. Côtes-du-Nord.

Commerçant en toiles, et maire de Moncontour. Nommé président et élu député de l'arrondissement de Saint-Brieux en 1824, a siégé au centre de 1824 à 1827. Décoré de l'étoile de la Légion-d'Honneur en 1825. Nommé président du même arrondissement, qui l'a réélu député en novembre 1827. 317.

952. Comte MONTMARIE. Haut-Rhin.

Après avoir parcouru les grades inférieurs dans la cava-

lerie avec distinction, il devint aide-de-camp chef d'escadron du maréchal Lefebvre, duc de Danzick. Chevalier de la Légion-d'Honneur en 1804; colonel du 28e régiment de dragons le 18 mars 1807; créé baron et fait général de brigade en 1809; officier de la Légion-d'Honneur le 27 juillet 1809; commandant le 16 mars 1812; chevalier de Saint-Louis, puis grand-officier de la Légion-d'Honneur le 20 août 1814; lieutenant-général le 18 mars 1815; créé comte en 1817. Employé comme inspecteur général d'infanterie en 1820 et 1821. Nommé député par le grand collége en 1824, a siégé au centre de 1824 à 1827. Commandeur de Saint-Louis sous le nom de *Pelletier, comte de Montmarie*, le 23 mai 1825. Nommé président du grand collége, qui ne l'a pas réélu en novembre 1827.

953. Prince de MONTMORENCY (*Anne-Louis-Christian*). Seine-Inférieure.

Né en 1769. Propriétaire; chevalier de Saint-Louis. Nommé député en 1815, a siégé au centre droit à la Chambre de 1815 à 1816; réélu en 1816, a siégé au côté droit de 1816 à 1819. Inspecteur des gardes nationales de la Seine-Inférieure de 1815 à 1818. Réélu député en 1820, et par le grand collége en 1824, a siégé au côté droit de 1820 à 1823, puis au centre de 1824 à 1827. Chevalier de la Légion-d'Honneur en 1824. M. le prince de Montmorency, qui est également grand d'Espagne, a été créé pair de France le 5 novembre 1827.

954. Comte de MONTSAULNIN. Cher.

Propriétaire. Inspecteur des gardes nationales du Gers de 1815 à 1818; chevalier de Saint-Louis et de la Légion-d'Honneur. Nommé député par le grand collége en novembre 1827. 318

955. MOREAU. Haut-Rhin.

Conseiller à la cour impériale de Colmar, et chevalier de

Digitized by Google

la Légion-d'Honneur en 1811. A siégé au Corps-Législatif de 1811 à 1814; continué à la Chambre de 1814 à 1815. Officier de la Légion-d'Honneur le 18 janvier 1815; remplacé à la cour royale de Colmar en 1817.

956. MOREAU (*Joseph*). Ille-et-Vilaine.

Né à Morlaix; frère du général de ce nom, mort en Bohême par suite de blessures reçues dans les rangs ennemis à la bataille de Dresde, le 27 août 1813. Membre du Tribunat en 1800; chevalier de la Légion-d'Honneur le 14 juin 1804; sorti à la suppression du Tribunat en 1807, et retiré à Morlaix sans exercer de fonctions. Nommé député en 1816, a siégé au côté droit de 1816 à 1817.

957. MOREL (*Benjamin*). Nord.

Négociant à Dunkerque. Nommé député par l'arrondissement de Dunkerque en novembre 1827. 319

958. L'abbé MORELLET. Seine.

Homme de lettres; membre de l'Institut; chevalier de la Légion-d'Honneur en 1806. A siégé au Corps-Législatif de 1808 à 1814; continué à la Chambre de 1814 à 1815. Membre de la commission du Dictionnaire de la langue française en 1810; membre de l'Académie française à sa réorganisation en 1816. Mort en 1819.

959. Baron MORGAN DE BELLOY. Somme.

Négociant. Maire d'Amiens de 1808 à 1815; chevalier de la Légion-d'Honneur en 1811; créé baron en 1815; membre de la chambre de commerce d'Amiens de 1808 à 1825. Nommé député en 1816 et 1820, a siégé au centre de 1816 à 1823. Officier de la Légion-d'Honneur le 1er mai 1821.

960. Baron MORISSET. Deux-Sèvres.

Propriétaire. A siégé au Corps-Législatif de 1812 à 1814;

Digitized by Google

continué à la Chambre de 1814 à 1815. Depuis 1814, son nom est précédé du titre de baron. Réélu député en 1816 et 1817, a siégé au centre de 1816 jusqu'avant la session d'été de 1822. Décoré de l'étoile de la Légion-d'Honneur et nommé conservateur du 10e arrondissement forestier, à Niort, en 1819.

961. Comte de MORNAC. Vendée.

Colonel de la légion du Jura, et chevalier de Saint-Louis en 1816. A cessé d'être employé par suite de la nouvelle organisation en 1820. Chevalier de la Légion-d'Honneur en .... Nommé président du collége électoral de Bourbon-Vendée, qui l'a élu député en novembre 1827. 320

962. Baron de MORTARIEU (*Vialettes*). Tarn-et-Garonne.

Né à Montauban en 1768. Maire de cette ville depuis 1806, et chevalier de la Légion-d'Honneur; créé baron en 1810. A siégé au Corps-Législatif de 1811 à 1814; continué à la Chambre de 1814 à 1815. Réélu député en 1816 et 1818, a siégé au centre de 1816 jusqu'à la fin de la session d'été de 1822. Officier de la Légion-d'Honneur le 29 décembre 1815; secrétaire général de la préfecture de 1815 à 1818, que cet emploi fut supprimé; préfet de l'Ariège (64,000 fr.) en 1819.

963. MORTIER, duc de Trévise (*Édouard-Alphonse-Casimir-Joseph*). Nord.

Né au Cateau-Cambrésis en 1768. Capitaine de grenadiers au 1er bataillon des volontaires du Nord en août 1791. Parvenu rapidement par les divers grades subalternes pendant les premières campagnes de la République à celui de général de division; inspecteur général d'infanterie des 1re, 2e et 3e divisions militaires en 1802; maréchal de l'Empire le 19 mai, puis grand-officier de la Légion-d'Honneur le 14 juin

Digitized by Google

1804; commandant l'artillerie et les marins de la garde impériale, et en même temps chef de la 2e cohorte de la Légion-d'Honneur; grand'aigle de la légion le 2 février 1805. Citer tous les champs de bataille, et conséquemment de victoires, où s'est signalé l'illustre conquérant du Hanovre, c'est renvoyer le lecteur à l'histoire des temps héroïques de la France. Pair de France et chevalier de Saint-Louis en 1814; continué pair de France le 2 juin 1815, pendant les cent jours. Chargé du commandement de la jeune garde, il l'abandonna à Beaumont, y étant retenu par une sciatique. Au retour du Roi, de Gand, le 8 juillet 1815, il fut rayé de la liste des pairs de France le 24 juillet suivant. Nommé député en 1816, a siégé au côté gauche de 1816 à 1818. Gouverneur de la 15e division militaire (Rouen) en 1816. De nouveau pair de France le 5 mars 1819; commandeur de Saint-Louis le 24 août 1820; chevalier-commandeur de l'ordre du Saint-Esprit en 1825.

964. De MORTILLET. Isère.

Juge au tribunal civil de Valence dès 1800; juge honoraire en 1808; retiré de la magistrature en 1811. Nommé député par l'arrondissement de Tullins en 1824, a siégé au côté droit de 1824 à 1827. Décoré de l'étoile de la Légion-d'Honneur en 1824. Depuis 1825, M. Mortillet fait précéder son nom de la particule *de*. En novembre 1827, les électeurs de Tullins lui avaient donné pour successeur M. Augustin Périer, lequel, nommé le même jour à Grenoble, à Vienne et à Tullins, et après avoir voté pour l'arrondissement de Grenoble, a été remplacé, le 22 avril 1828, par M. Sappey.

965. Comte de MOSTUÉJOULS. Aveyron.

Propriétaire et chevalier de Saint-Louis. Inspecteur des gardes nationales de l'Aveyron de 1815 à 1818. Nommé député par le grand collége en 1820, 1821, et par l'arrondissement de Milhau en 1824, a siégé au centre droit de 1820

Digitized by Google

à 1823; conservant toujours la même place, cette partie est devenue centre de 1824 à 1827. Créé pair de France le 5 novembre 1827. En novembre 1827, les électeurs de Milhau avaient nommé pour lui succéder M. Vernhette, conseiller à la cour royale de Montpellier; mais ce dernier s'étant démis le 10 mars 1828, les mêmes électeurs, réunis à Milhau les 28 et 29 avril suivant, ont nommé, à sa place, M. le baron Nogaret.

966. Vicomte de MOSTUÉJOULS (*Amédée*). AVEYRON.

Frère du précédent; propriétaire. Chevalier de la Légion-d'Honneur. Nommé député par le grand collége en novembre 1827. 321

967. MOTTET DE GÉRANDO. RHÔNE.

Négociant à Lyon. Membre du conseil général de commerce de 1810 à 1819, qu'il a été breveté conseiller du Roi à ce même conseil. Nommé député par le grand collége en novembre 1827; mais étant décédé à Lyon le 14 mars suivant sans avoir siégé, les électeurs de ce collége, réunis les 8 et 9 mai 1828, ont nommé M. Victor de Verna.

968. Duc de MOUCHY (*Noailles*). MEURTHE.

Émigré rentré. Maréchal de camp du 31 mai 1815; chevalier de Saint-Louis et de Saint-Jean de Jérusalem. Nommé député en 1815, a siégé au côté droit à la Chambre de 1815 à 1816.

969. MOUSNIER-BUISSON. HAUTE-VIENNE.

Avoué près le tribunal d'appel de Limoges dès 1800. Juge à la cour de justice criminelle et spéciale de la Haute-Vienne en 1804; par suite de l'organisation de la magistrature en 1811, M. Mousnier-Buisson a cessé d'être employé. Nommé député en 1815, a siégé au centre à la Chambre de

Digitized by Google

1815 à 1816; réélu en 1816, et par le grand collége en 1820 et 1824, a siégé au centre droit de 1816 à 1819, au centre de 1819 à 1820, secrétaire de la Chambre de 1820 à 1821, au centre droit de 1821 à 1823, à la banquette supérieure de l'extrême gauche, mais appartenant à une autre portion de la Chambre, de 1824 à 1826, puis finalement au centre en 1827. Fait président de chambre à la cour royale de Limoges en 1818; décoré de l'étoile de la Légion-d'Honneur en 1820; procureur général près la cour royale de Bourges en 1821; conseiller à la cour de cassation le 26 février, puis officier de la Légion-d'Honneur le 22 mai 1825. Nommé président du collége électoral de l'arrondissement de Limoges, qui ne l'a pas réélu député; mais il le fut par le grand collége en novembre 1827. Cette nomination, ayant été vivement contestée en février 1828, M. Mousnier-Buisson, après avoir donné sa démission, fut nommé président du même collége, fonction qu'il accepta, et qui eut pour résultat sa réélection le 11 juin suivant. 322

970. Marquis de la MOUSSAYE. Côtes-du-Nord.

Premier secrétaire d'ambassade à la cour de Pétersbourg, et chevalier de Saint-Louis à la fin de 1814; ministre plénipotentiaire à Hanovre en 1818; en cette qualité près le Roi de Wurtemberg, à Stuttgard, en 1820. Nommé député par le grand collége en 1820, et par l'arrondissement de Dinan, qu'il a présidé, en 1824. C'est ici où je me trouve embarrassé pour placer cet honorable député-ambassadeur: non-seulement ministre à Stuttgard au moment de son élection de député, il est depuis passé à la cour de Munich en 1821, où il est censé avoir séjourné jusqu'en 1827, qu'il est passé ministre près le roi des Pays-Bas. Présumant donc qu'il aura fait de fréquentes absences de ses postes diplomatiques, je vais suivre les tableaux qui sont sous mes yeux, et desquels il résulte qu'il doit avoir siégé au côté droit de 1820 à 1826, et finalement au centre en 1827. Officier de la Légion-

Digitized by Google

d'Honneur le 20 janvier 1824. Réélu député par le grand collége en novembre 1827. 323

971. Marquis de MOUSTIER (*Édouard*). DOUBS.

Émigré en 1791; rentré dans les départemens de l'ouest en 1794, où il devint aide-de-camp de M. de Frotté. Après sa soumission, en 1800, il a été employé comme secrétaire de légation à l'ambassade près la cour de Saxe de 1804 à 1807; chevalier de la légion en 1808; ministre plénipotentiaire près le grand-duc de Bade en 1810; près le roi de Wurtemberg de 1811 à 1812; chevalier de Saint-Louis en 1814; envoyé extraordinaire près le roi de Wurtemberg en 1819; en cette qualité à Hanovre en 1820; officier de la Légion-d'Honneur le 1er mai 1821; ministre du Roi près la confédération helvétique à Berne en 1823; ambassadeur en Espagne de 1825 à 1826. Encore un député-ambassadeur comme le précédent. Nommé député par l'arrondissement de Baume-les-Dames en 1824, a dû siéger au côté droit de 1824 à 1827. Commandeur de la Légion-d'Honneur le 20 août 1824; chambellan honoraire de la chambre du Roi en 1825. Nommé président du collége électoral de l'arrondissement de Baumes-les-Dames, qui ne l'a pas réélu en novembre 1827. Les électeurs lui ont donné pour successeur M. Clément.

972. MOUTON, comte de Lobau (*Georges*). MEURTHE.

Né à Phalsbourg le 10 février 1770. Après avoir parcouru tous les grades subalternes avec autant de rapidité que d'éclat, il était déjà colonel du 3e régiment de ligne en 1800. Officier de la Légion-d'Honneur le 14 juin 1804; général de brigade et aide-de-camp de l'Empereur en 1805; commandant de la Légion-d'Honneur le 30 mai 1807; général de division, toujours aide-de-camp de l'Empereur, le 5 octobre 1807; créé comte en 1808; comte de Lobau en 1809; grand-officier de la Légion-d'Honneur le 30 juin 1811; che-

Digitized by Google

valier de Saint-Louis en 1814. Commandant le 5e corps d'armée à la bataille de Waterloo en juin 1815, où il fut fait prisonnier et conduit en Angleterre. Exilé par l'ordonnance du 24 juillet suivant, il se retira à Aix-la-Chapelle, d'où il n'est rentré en France qu'en 1819, et a été réintégré parmi les lieutenans-généraux disponibles jusqu'à ce jour. En novembre 1827, M. le baron Louis avait été nommé député par l'arrondissement de Lunéville ainsi que par le 8e collége électoral de Paris; mais, après avoir opté pour ce dernier, les électeurs de Lunéville, réunis les 21 et 22 avril 1828, ont nommé leur député M. le général Mouton, comte de Lobau. Il est en outre commandeur de l'ordre du Mérite Militaire de Bavière. 324

973. MOYNE. Saône-et-Loire.

Avocat à Châlons-sur-Saône. Nommé député par le grand collége le 11 avril 1828, en remplacement de M. Chardonnet, nommé en novembre 1827, mais dont l'élection a été annulée dans la séance du .. février 1828, pour cause d'insuffisance du cens d'éligibilité. 325

974. MOYZEN. Lot.

Propriétaire. Nommé député en 1816 et 1820, a siégé au côté gauche de 1816 à 1823.

975. MURARD DE SAINT-ROMAIN. Ain.

Propriétaire. Nommé député en 1815, a siégé au centre gauche à la Chambre de 1815 à 1816.

976. De MUSSET. Sarthe.

Propriétaire. A siégé au Corps-Législatif de 1812 à 1814; continué à la Chambre de 1814 à 1815.

977. Comte de MUYSSART. Nord.

Propriétaire. Maire de Lille dès 1815. Décoré de l'étoile de la Légion-d'Honneur en 1816. Nommé député par le

Digitized by Google

grand collége en 1820, 1823 et 1824, a siégé à l'extrême droite de 1820 à 1827. Officier de la Légion-d'Honneur le 19 mai 1825. Nommé vice-président du grand collége, qui ne l'a pas réélu en novembre 1827.

978. Marquis de NADAILHAC. Haute-Vienne.

Colonel le 2 août 1814; chevalier de Saint-Louis et officier de la Légion-d'Honneur. Nommé député en 1815, a siégé au centre à la Chambre de 1815 à 1816. Colonel des hussards de la Moselle en 1816; commandeur de la Légion-d'Honneur le 24 avril 1817; maréchal de camp le 30 juillet 1823.

979. NÉEL DE LA VIGNE (*Charles*). Côtes-du-Nord.

Sous-préfet à Dinan de 1806 à 1814, qu'il a été remplacé et est devenu négociant. Nommé député en 1815, a siégé au côté gauche à la Chambre de 1815 à 1816; réélu en 1816, y a encore siégé jusqu'en 1820.

980. NICOD DE RONCHAUD. Jura.

Propriétaire. Conseiller de préfecture dès 1815; décoré de l'étoile de la Légion-d'Honneur en 1821. Nommé député par l'arrondissement de Lons-le-Saunier en 1824, a siégé au côté droit de 1824 à 1827. Nommé président du grand collége, qui l'a réélu député en novembre 1827. Décédé en décembre suivant: les électeurs ont nommé M. Babey, en son remplacement, le 6 février 1828.

981. Marquis de NICOLAÏ. Aisne.

Auditeur au conseil d'État; préfet de la Doire, à Yvrée, de 1812 à 1813; préfet de l'Ariége (64,000 fr.) en 1814; de l'Aisne (74,000 fr.), et décoré de l'étoile de la Légion-d'Honneur en 1815. Remplacé dans sa préfecture, et nommé député par le grand collége en 1820 et 1824, a siégé au côté droit de 1820 à 1823, au centre en 1824; secrétaire de la

Digitized by Google

Chambre en 1825 ; puis encore au centre de 1826 à 1827. Officier de la Légion-d'Honneur le 19 mai 1825. Nommé président du grand collége, qui ne l'a pas réélu en novembre 1827.

982. Chevalier de NOAILLE (*Jacques-Barthélemy*). Gard.

Né à Beaucaire le 14 avril 1758. Avocat au parlement de Toulouse à la révolution; devenu procureur-syndic de la ville de Beaucaire en 1790. Nommé membre du conseil des Cinq-Cents en 1795; proscrit après le 18 fructidor. Juge à la cour d'appel de Nîmes en 1800. A siégé au Corps-Législatif de 1807 à 1811; président de chambre et chevalier de la Légion-d'Honneur en 1811. Rentré au Corps-Législatif en 1813, y a siégé jusqu'en 1814; continué à la Chambre de 1814 à 1815. Officier de la Légion-d'Honneur le 2 novembre 1814; procureur général près la cour royale d'Angers en 1821 ; premier président de la cour royale de Grenoble en 1823.

983. Comte de NOAILLES (*Alexis*). Oise, Rhône, Corrèze.

Né à Paris en 1783. Après être sorti de France en 1813, il passa aide-de-camp du roi de Suède, puis, suivant les progrès des coalisés en France en 1814, il devint aide-de-camp de S. A. R. Monsieur, avec le rang de colonel et chevalier de Saint-Louis en 1814. Envoyé au congrès de Vienne avec le ministre, prince de Talleyrand, n'est rentré en France qu'après les cent jours, qu'il fut nommé ministre d'État, membre du conseil privé, mais conservant toujours son rang d'aide-de-camp de Monsieur. Nommé député par les départemens de l'Oise et du Rhône en 1815, a siégé au côté droit à la Chambre de 1815 à 1816. Chevalier de la Légion-d'Honneur en 1821. Nommé président du collége électoral de l'arrondissement de Brives (Corrèze), qui l'a

Digitized by Google

nommé député en 1824; il a siégé au centre de 1824 à 1826, puis au centre gauche, mais appartenant à l'opposition de droite, en 1827. Réélu député par l'arrondissement de Brives en novembre 1827. Membre du Conseil d'Agriculture le 30 novembre 1828. 326

984. Comte de NOAILLES (*Antoine-Claude-Dominique-Just*). MEURTHE.

Né à Paris le 25 août 1777. Cousin du précédent, et second fils du prince de Poix. Chambellan de l'Empereur en 1809; commandant de la Légion-d'Honneur le 17 août 1813. Après la première restauration, il fut nommé ambassadeur à Pétersbourg en 1814; remplacé dans son ambassade par M. de Laferronays en 1819. Nommé député par le grand collége, qu'il a présidé, en 1824, a siégé au centre de 1824 à 1827. Chevalier-commandeur de l'ordre du Saint-Esprit en 1825.

985. Baron NOGARET. AVEYRON.

Né le 29 juin 1762. Avocat à Saint-Laurent à la révolution, puis membre du directoire du département de l'Aveyron. Il a été nommé membre de l'Assemblée nationale en 1791; sorti en 1792; réélu au conseil des Cinq-Cents en 1798. Préfet de l'Hérault de 1800 à 1814; commandant de la Légion-d'Honneur le 14 juin 1804; créé baron en 1810. Depuis 1814 retiré de toutes fonctions. En novembre 1827, les électeurs de l'arrondissement de Milhau avaient nommé leur député M. Vernhettes; mais celui-ci, ayant donné sa démission le 10 mars 1828, ils lui ont donné pour successeur, le 29 avril suivant, M. le baron Nogaret. 327

986. Chevalier NOIZET DE SAINT-PAUL. PAS-DE-CALAIS.

Adjudant-commandant du 14 novembre 1800; officier de la Légion-d'Honneur le 14 juin 1804; a siégé au Corps-Lé-

Digitized by Google

gislatif de 1809 à 1814; continué à la Chambre de 1814 à 1815. Commandeur de Saint-Louis le 23 août 1814; retiré du service en 1816.

987. NOUGARÈDE, baron de Fayet (*André-Jean-Simon*). Hérault.

Né à Montpellier le 20 septembre 1765. D'abord conseiller à la cour des aides de Montpellier; puis officier du génie à la révolution. A siégé au Corps-Législatif de 1805 à 1814, continué à la Chambre de 1814 à 1815. Il était questeur de 1806 à 1809. Conseiller titulaire de l'Université en 1809; créé baron, fait chevalier de la Légion-d'Honneur, membre du comité pour les affaires contentieuses de la maison de l'Empereur et président de chambre à la cour impériale de Paris en 1810; conservé conseiller titulaire de l'Université, et fait maître des requêtes honoraire, mais remplacé à la cour royale de Paris en 1814. Remplacé au conseil de l'Université et rayé de la liste des maîtres des requêtes en 1815.

988. De NULLY D'HÉCOURT. Oise.

Propriétaire. Maire de Beauvais depuis 1802. A siégé à la Chambre des Représentans pendant les cent jours. Nommé député en 1816 et 1817, a siégé au côté puis au centre gauches jusqu'avant la session d'été de 1822. Décoré de l'étoile de la Légion-d'Honneur en 1819.

989. Baron OBERKAMPF. Seine-et-Oise.

Fils du manufacturier de ce nom, célèbre dans les annales de l'industrie française; lui-même successeur de son père, et chevalier de la Légion-d'Honneur. Nommé député par le grand collége en novembre 1827. Officier de la Légion-d'Honneur le 4 novembre 1828. 328

990. ODIER (*Antoine*). Seine.

Manufacturier à Paris. Né à Genève, mais de parens fran-

çais, expatriés pour cause de religion. A exercé des fonctions municipales en 1791 et 1792. Député de l'Isère à la Chambre des Représentans pendant les cent jours. Membre de la chambre de commerce de Paris en 1818, et du conseil général de commerce en 1819; vice-président de ce dernier de 1821 à 1825; chevalier de la Légion-d'Honneur en 1825. Nommé député par le grand collége en novembre 1827. 329

991. Chevalier ODOARD. Seine-Inférieure.

Propriétaire, chevalier de Saint-Louis. Nommé député en 1815, a siégé au centre à la Chambre de 1815 à 1816.

992. OLLIVIER père (*François-Antoine-Joseph*). Drôme.

Né à Grenoble le 28 juin 1762. Avocat au parlement de cette ville à la révolution, a depuis rempli les fonctions de procureur-général-syndic du département de l'Isère. Juge au tribunal civil de Saint-Die (Drôme) en 1800; passé juge au tribunal criminel et spécial de la Drôme en 1801; a siégé au Corps-Législatif de 1804 à 1814; continué à la Chambre de 1814 à 1815. Chevalier de la Légion-d'Honneur et avocat général près la cour impériale de Grenoble en 1811; officier de la Légion-d'Honneur le 6 novembre 1814; conseiller à la cour de cassation le 15 février 1815. Réélu député en 1820, a siégé au centre de 1820 à 1823.

993. OLLIVIER. Seine.

Négociant à Paris; l'un des régens de la Banque de France dès 1806. Décoré de l'étoile de la Légion-d'Honneur en 1815. Nommé député par le grand collége en 1820, a siégé au côté droit de 1820 jusqu'avant la session d'été de 1822. Réélu par le même collége en 1824, a siégé au centre de 1824 à 1826, puis à l'extrême droite en 1827. Créé pair de France le 5 novembre 1827. M. Ollivier était membre de la commission de surveillance de la censure imposée en 1827.

Digitized by Google

994. Baron ORCEAU DE FONTETTE (*Emmanuel*). CALVADOS.

Propriétaire; fils de l'ancien intendant de la basse Normandie. Nommé député par le grand collége en novembre 1827. 330

995. Comte d'ORGLANDES. ORNE.

Propriétaire. Chevalier de Saint-Louis. Nommé député en 1815, a siégé au centre droit à la Chambre de 1815 à 1816. Inspecteur des gardes nationales de l'Orne de 1816 à 1818. Réélu député en 1816, 1817, et par l'arrondissement d'Argentan avant la session d'été de 1822, a siégé au côté droit de 1816 à 1823. Créé pair de France le 23 décembre 1823.

996. OTARD. CHARENTE.

Propriétaire; maire de Cognac. Nommé député par l'arrondissement de Cognac en 1821, a siégé au côté droit jusqu'en 1823. Décoré de l'étoile de la Légion-d'Honneur en 1821. Réélu député en janvier, mais étant décédé le 24 mars 1824, il a été remplacé par M. Hennesy.

997. PACCARD. SAÔNE-ET-LOIRE.

Propriétaire. Nommé député en 1816, a siégé au côté gauche de 1816 à 1820.

998. PAILLARD-DUCLÉRÉ. MAYENNE.

Maître de forges au Port-Brillet. Nommé député en 1816 et 1819, a siégé aux côté et centre gauches de 1816 à 1823. Réélu par l'arrondissement de Château-Gonthier, le 11 juin 1828, en remplacement de M. Defarcy, décédé à Paris le 12 avril précédent. 331

999. PAILLET. MEUSE.

Juge au tribunal civil de Verdun depuis 1801. A siégé au

Corps-Législatif de 1809 à 1814; continué à la Chambre de 1814 à 1815.

1000. PAILLOT DE LOYNES. Aube.

Propriétaire. Nommé député en 1815, a siégé au centre à la Chambre de 1815 à 1816; réélu en 1816, a siégé au centre droit de 1816 à 1819. Fait sous-préfet à Arcis-sur-Aube en 1815; décoré de l'étoile de la Légion-d'Honneur en 1825.

1001. Vicomte de PANAT. Gers.

Auditeur au conseil d'État en 1810; en cette qualité auditeur d'ambassade à Varsovie en 1812; secrétaire d'ambassade près la cour de Sicile à Palerme en 1814; transférée à Naples en 1815; rentré en France en 1819; décoré de l'étoile de la Légion-d'Honneur en ....; sous-préfet à Bayonne en 1824. Nommé député par le grand collége en novembre 1827. Préfet du Cantal (58,000 fr.) le 30 mars 1828. 332

1002. PAPIAU DE LA VERRIE (fils). Maine-et-Loire.

Propriétaire. Maire d'Angers de 1812 à 1815; chevalier de la Légion-d'Honneur. Nommé député en 1815, a siégé au centre à la Chambre de 1815 à 1816; réélu en 1816, y a encore siégé jusqu'en 1820.

1003. PAPORET (*Antoine-Pierre*). Aisne.

Né le 5 mars 1765 à Saint-Quentin. Conseiller à la cour des aides à Paris en 1789. A exercé diverses fonctions administratives, et est devenu maire de Saint-Quentin sous l'Empire. Nommé député en 1815, a siégé au centre à la Chambre de 1815 à 1816; réélu en 1816, y a encore siégé jusqu'en 1819.

Digitized by Google

1004. PARDESSUS (*Jean-Marie*). Loir-et-Cher, Bouches-du-Rhône.

Né à Blois le 11 août 1772. D'abord avocat, puis maire de Blois. Il fut nommé membre du Corps-Législatif en 1806, où il a siégé de 1807 à 1811. Professeur du Code de commerce à la Faculté de droit de Paris en 1810. Nommé député par le département de Loir-et-Cher en 1815, a siégé au côté droit de 1815 à 1816; réélu par le grand collége des Bouches-du-Rhône en 1820 et 1824, a toujours siégé à l'extrême droite de 1820 à 1827. Décoré de l'étoile de la Légion-d'Honneur en 1821; conseiller à la cour de cassation le 16 mai 1821; décoré de la croix de Saint-Michel en 1823; officier de la Légion-d'Honneur le 11 mai 1825. Réélu député par le grand collége en novembre 1827. 333

1005. Vicomte PAREL D'ESPEYRUT. Corrèze.

Propriétaire. Chevalier de Saint-Louis. Nommé député par le grand collége en 1820, 1823 et 1824, a toujours siégé au côté droit de 1820 à 1827. Nommé président du grand collége, qui l'a réélu député en novembre 1827. 334

1006. Comte PARTOUNEAUX. Var.

Après avoir servi dans les grades d'adjudant général, chef de bataillon et de brigade, et de général de brigade, il fut fait général de division le 23 août 1803; commandant de la Légion-d'Honneur le 14 juin 1804; créé comte en 1810. Ce général a presque toujours commandé des divisions, soit dans la Haute-Italie, soit dans les Calabres, jusqu'en 1812, qu'il fit partie du corps du duc de Bellune, qui vint au-devant de l'armée à la Bérézina, et où, dans une marche de nuit et égaré dans ces affreux déserts glacés, le général Partouneaux fut pris avec une grande partie de sa division. A son retour en France, fait chevalier de Saint-Louis, puis grand-officier de la Légion-d'Honneur le 23 août 1814; commandant la

10e division militaire à Toulouse de 1815 à 1820. Nommé député par le grand collége en 1821 et 1824, a siégé au centre droit de 1821 à 1823, au centre gauche de 1824 à 1826, et encore au centre droit en 1827. Commandant la 1re division d'infanterie de la garde royale en 1820; commandeur de Saint-Louis le 1er mai 1821; grand'étoile de la Légion-d'Honneur le 13 août 1823. Nommé président du grand collége, qui l'a réélu député en novembre 1827. Grand'croix de Saint-Louis le 3 novembre 1828. 335

1007. Baron PAS DE BEAULIEU. Nord.

Après avoir fait avec distinction les campagnes sous l'Empire dans le 15e régiment d'infanterie légère, il était capitaine, chevalier de la Légion-d'Honneur en 1814; chef de bataillon le 25 juillet 1815; passé en cette qualité au 1er régiment de la garde royale le 22 janvier 1817; rang de lieutenant-colonel de la ligne le 25 juillet 1819; créé baron en 1819; officier de la Légion-d'Honneur le 25 avril 1821; chevalier de Saint-Louis en 1822. Retiré du service en 1824. Nommé député par l'arrondissement de Valenciennes en novembre 1827. 336

1008. PASCAL. Isère.

Propriétaire à Voiron. A siégé au Corps-Législatif de 1809 à 1814; continué à la Chambre de 1814 à 1815.

1009. PASSERAT DE SILANS. Ain.

Membre du Corps-Législatif de 1812 à 1814; continué à la Chambre de 1814 à 1815; réélu député en 1816, a siégé au centre gauche jusqu'en 1818. Décoré de l'étoile de la Légion-d'Honneur, et passé conseiller référendaire de 2e classe à la cour des comptes en 1819.

1010. Baron PASQUIER (*Étienne-Denis*). Seine, Sarthe.

Né à Paris le 22 avril 1767. Nommé maître des requêtes

Digitized by Google

en 1806; créé baron et nommé procureur général au conseil du sceau des titres en 1808; conseiller d'État et chevalier de la Légion-d'Honneur, et, en cette qualité, chargé de la police générale du 4e arrondissement de l'Empire en 1810; préfet de police et officier de la Légion-d'Honneur en 1811. A la première restauration, en 1814, il fut maintenu sur la liste du nouveau conseil d'État, et nommé directeur général des Ponts et Chaussées. Sans fonctions durant les cent jours; mais après le retour du roi Louis XVIII, nommé ministre de la justice et garde des sceaux le 8 juillet 1815; remplacé le 28 septembre suivant, en conservant le rang de ministre d'État et membre du conseil privé, de plus, décoré le même jour de la grande étoile de la Légion-d'Honneur. Nommé député de la Sarthe et de la Seine à la fois, a siégé au centre gauche de 1815 à 1816; réélu par la Seine en 1816, il présida la session de 1816 à 1817. Nommé encore ministre de la justice le 19 janvier 1817, et réélu député de la Seine en septembre suivant, a siégé aux bancs des ministres jusqu'au 29 décembre 1818, qu'il quitta le portefeuille de la justice. Nommé ministre des affaires étrangères le 19 novembre 1819, il céda encore ce portefeuille à M. le vicomte de Montmorency le 14 décembre 1821. Nommé chevalier-commandeur de l'ordre du Saint-Esprit le 30 septembre 1820; créé pair de France le 24 septembre, ministre d'État et membre du conseil privé le 14 décembre 1821.

1011. PATAILLE. Hérault.

Substitut au procureur général près la cour impériale de Gênes en 1806; avocat général en 1811. Non employé en 1814. Procureur royal près le tribunal civil de Nîmes en 1819; remplacé en 1822. Nommé député par l'arrondissement de Montpellier en novembre 1827. 337

1012. PAUL DE CHATEAUDOUBLE (*Emmanuel*). Var.

Sous-préfet à Toulon, et chevalier de Saint-Louis en

1815. Nommé député en 1815, a siégé au côté droit à la Chambre de 1815 à 1816; réélu en 1816, par l'arrondissement de Toulon en 1821, et par celui de Brignolles, qu'il a présidé, en 1824, a siégé au côté droit de 1816 à 1823, puis au centre gauche, mais appartenant à un autre côté de la Chambre, de 1824 à 1827. Remplacé à la sous-préfecture de Toulon en 1818; sous-directeur de la caisse d'amortissement, de dépôts et consignations en 1821; chevalier de la Légion-d'Honneur en 1822; officier le 22 mai 1825. Nommé président du collége électoral de l'arrondissement de Brignolles, qui l'a réélu député en novembre 1827. 338

1013. PAULENIER DE FONTENILLI. Hérault.

Secrétaire général du ministère de l'intérieur, chevalier de Saint-Louis et de la Légion-d'Honneur en 1815. Nommé député en 1815, a siégé au côté droit à la Chambre de 1815 à 1816. Remplacé au ministère en 1817. Officier de la Légion-d'Honneur le 23 mai 1825.

1014. Baron PAVÉE DE VENDEUVRE. Aube.

Auditeur au conseil d'État en 1808; créé baron en 1809; en cette qualité, commissaire général de police à Marseille en 1812; à la première restauration, maître des requêtes, chargé de la surveillance des approvisionnemens de Paris en 1815. Nommé député en 1820, a siégé au côté gauche de 1820 à 1821, au centre gauche de 1821 à 1823. Rayé du conseil d'État en 1824, il a établi une manufacture de faïencerie à Vendœuvre. Réélu député par l'arrondissement de Bar-sur-Aube en novembre 1827. 339

1015. PAVY. Rhône.

Membre du conseil des Cinq-Cents en 1797, et condamné à la déportation au 18 fructidor, il parvint à s'échapper jusqu'au 18 brumaire. Depuis négociant à Lyon et membre

Digitized by Google

de la chambre de commerce. Nommé député par le grand collége en 1820, avant la session d'été de 1822, et en 1824, a siégé au côté droit de 1820 à 1823, puis au premier banc de l'extrême gauche, mais votant avec un autre côté de la Chambre, de 1824 à 1827. Décoré de l'étoile de la Légion-d'Honneur en 1820. Nommé président du collége électoral de l'arrondissement de Lyon (nord), qui ne l'a pas réélu en novembre 1827. Les électeurs lui ont donné pour successeur M. Jars.

1016. Baron PELET. Loir-et-Cher.

Fils du comte Pelet de la Lozère, pair de France. Auditeur au conseil d'État en 1806; en cette qualité, administrateur général des forêts de la couronne en 1807; créé baron en 1810; fait maître des requêtes en 1811; maintenu en 1814; rayé en 1815; chevalier de la Légion-d'Honneur en 1814; réintégré comme maître des requêtes en 1818; préfet de Loir-et-Cher (67,000 fr.) en 1819; remplacé en 1823; maître des requêtes honoraire en 1824. Nommé député par l'arrondissement de Blois et celui de Vendôme le même jour en novembre 1827; mais ayant opté pour celui de Blois, il a été remplacé à Vendôme, le 22 avril 1828, par M. Crignon-Bonvalet. Non compris parmi les maîtres des requêtes le 12 novembre 1828. 340

1017. Comte PÉLISSIER. Tarn.

Émigré rentré. Fait maréchal de camp le 4 juin, puis commandeur de Saint-Louis le 27 décembre 1814; commandant le département du Tarn en 1815. Nommé député en 1815, a siégé au côté droit à la Chambre de 1815 à 1816. En disponibilité en 1817; commandant le département de la Vendée en 1820; chevalier de la Légion-d'Honneur et commandant le département de l'Aube en 1821; officier de la Légion-d'Honneur le 19 mai 1825.

1018. PÉLISSIER DE FÉLIGONDE. Puy-de-Dôme.

Propriétaire. Nommé député en 1815, a siégé au centre à la Chambre de 1815 à 1816; réélu par le grand collége en 1824, a siégé au centre de 1824 à 1827. Décoré de l'étoile de la Légion-d'Honneur en 1825. Réélu par le même collége en novembre 1827. 341

1019. Chevalier PÉMARTIN (*Joseph*). Basses-Pyrénées.

Né le 19 janvier 1754. Avocat à Oléron. Nommé député aux États-Généraux par la province de Béarn en 1789; continué à la Convention nationale en 1792, au conseil des Cinq-Cents en 1795, d'où il sortit en 1798. Nommé membre du Corps-Législatif, où il a siégé de 1800 à 1814; continué à la Chambre de 1814 à 1815. Chevalier de la Légion-d'Honneur le 14 juin 1804; officier le 9 janvier 1815.

1020. PEMOLIÉ DE SAINT-MARTIN. Landes.

Propriétaire à Dax. A siégé au Corps-Législatif de 1810 à 1814; continué à la Chambre de 1814 à 1815. Décoré de l'étoile de la Légion-d'Honneur en 1814. Réélu député en 1815, a siégé au centre à la Chambre de 1815 à 1816.

1021. PÉRALDI (*Antoine*). Corse.

Né en Corse vers 1766. L'un des auteurs de la remise de l'île de Corse aux Anglais en 1793. Émigré après sa reprise par les Français en 1796; rentré en 1814. Sous-préfet de Sartène en 1816. Nommé député en 1816, a siégé au centre de 1816 à 1819; réélu par le collége unique réuni à Ajaccio en 1824, a siégé au centre de 1824 à 1827. Décoré de l'étoile de la Légion-d'Honneur en 1824; fait chevalier de Saint-Louis en 1825. Le collége de la Corse, réuni le 4 janvier 1828 à Ajaccio, avait nommé, pour succéder à M. Péraldi, M. de Vatimesnil, depuis ministre de l'instruction publique;

Digitized by Google

mais ce dernier n'ayant pas été admis pour cause de minorité d'âge, a été, à son tour, remplacé le 29 avril 1828 par M. le vicomte général Tiburce Sébastiani, frère du comte Sébastiani, député de l'Aisne.

1022. PERCEVAL. Indre-et-Loire.

Adjoint aux commissaires des guerres attaché à l'administration de la garde impériale en 1806; commissaire des guerres de 2e classe en 1808; chevalier de la Légion-d'Honneur en 1811; commissaire de 1re classe en 1812; chargé de l'administration de la maison militaire du Roi en 1814; commissaire ordonnateur le 16 août 1815; officier de la Légion-d'Honneur. Nommé député en 1816, 1817, et par le grand collége avant la session d'été de 1822, a siégé au centre de 1816 à 1823. Chevalier de Saint-Louis en 1816; intendant militaire par suite de l'ordonnance du 29 juillet 1817; secrétaire général du ministère de la guerre en 1819; commandeur de la Légion-d'Honneur le 24 août 1820; intendant général de l'administration de la guerre le 19 décembre 1821; remplacé par M. Decaux en 1823.

1023. Baron PÉRÈS (*Joachim*). Gers.

Avocat à Mirande. Nommé par la sénéchaussée d'Auch député aux États-Généraux en 1789; sorti en 1791; réélu député à la Convention, puis membre du conseil des Cinq-Cents et des Anciens, où il est resté jusqu'à l'établissement du Consulat en 1799. Préfet de Sambre-et-Meuse, à Namur, de 1800 à 1814; chevalier de la Légion-d'Honneur le 14 juin 1804; créé baron en 1809. A siégé au Corps-Législatif de 1813 à 1814; continué à la Chambre de 1814 à 1815. Officier de la Légion-d'Honneur le 2 novembre 1814.

1024. Baron DES PÉRICHONS (*Garnier*). Loire.

Propriétaire à Montbrison. Conseiller de préfecture dès 1805. A siégé au Corps-Législatif de 1808 à 1814; continué

à la Chambre de 1814 à 1815. Chevalier de la Légion-d'Honneur en 1809; créé baron en 1810; questeur de 1810 à 1814; officier de la Légion-d'Honneur le 26 octobre 1814.

1025. PÉRIER (*Casimir*). Seine, Aube.

Né à Grenoble en 1777. Banquier à Paris depuis 1808; membre du conseil général de commerce en 1811; conseiller à la Banque de France en 1812. Nommé député de la Seine en 1817, par le 3e collége électoral de Paris avant la session d'été de 1822, et pour la première Chambre septennale en 1824; a toujours siégé à l'extrême gauche de 1817 à 1827. En novembre 1827, il a été réélu député par le 3e collége électoral de Paris et le même jour par l'arrondissement de Troyes; mais après avoir opté pour ce dernier, il a été remplacé à Paris, le 22 avril 1828, par M. Eusèbe Salverte. Chevalier de la Légion-d'Honneur le 4 novembre 1828. 342

1026. PÉRIER (*Alexandre*). Loiret.

Frère du précédent; né à Grenoble. Manufacturier à Montargis, y devenu maire de 1819 à 1821. Nommé député en 1816, 1817, et par l'arrondissement de Gien avant la session d'été de 1822, a toujours siégé au côté gauche de 1816 à 1823. Réélu député par le même arrondissement en novembre en 1827. 343

1027. PÉRIER (*Augustin*). Isère.

Frère des précédens; né à Grenoble. Manufacturier à Vizille et banquier à Grenoble; chevalier de la Légion-d'Honneur. Nommé député par les arrondissemens de Grenoble, Vienne et Tullins le même jour, a opté pour celui de Grenoble. Il a été remplacé le 22 avril, à Vienne, par M. Félix Faure, et à Tullins, par M. Sappey. 344

1028. PÉRIER (*Camille*). Sarthe.

Frère des précédens; né à Grenoble. Auditeur au conseil

Digitized by Google

d'État en 1808; préfet de la Corrèze en 1809; chevalier de la Légion-d'Honneur en 1811; non employé depuis 1815. Préfet de la Meuse (67,000) en 1819; remplacé par M. Romain en 1822. Nommé député par l'arrondissement de Mamers le 22 avril 1828, en remplacement de M. Dupin aîné précédemment nommé en novembre 1827, mais qui, l'ayant encore été par les arrondissemens de Nevers et de la Charité (Nièvre), a opté pour ce dernier. 345

1029. PÉRIGNON. Aisne.

Propriétaire. Nommé député en 1815, a siégé au centre à la Chambre de 1815 à 1816.

1030. PERNOT DE FONTENOY. Meuse.

Inspecteur général du trésor en 1806. Nommé député en 1815, a siégé au centre gauche à la Chambre de 1815 à 1816. Décoré de l'étoile de la Légion-d'Honneur en 1815; receveur général de la Corrèze en 1817; de Lot-et-Garonne en 1819. M. Pernot est neveu de M. le baron Louis.

1031. PERREAU-DUMAGNÉ. Vendée.

Né en 1775. Propriétaire; maire de la Châtaigneraye. A siégé à la Chambre des Représentans pendant les cent jours. Réélu député en 1818, a siégé au côté gauche de 1818 jusqu'à la fin de la session d'été de 1822.

1032. Comte de PERRIEN. Morbihan.

Propriétaire. Nommé député en 1815, a siégé au côté gauche à la Chambre de 1815 à 1816.

» Comte de PERRIGNY. *Voyez* Taillevis.

1033. Baron PERVINQUIÈRE (*Mathieu-Joseph-Séverin*). Vendée.

Né le 11 février 1760. Avocat à Fontenay à la révolution.

Digitized by Google

Nommé député de la sénéchaussée du Poitou aux États-Généraux en 1789, sorti en 1791. Juge à la cour de justice criminelle et spéciale de la Vendée en 1806. A siégé au Corps-Législatif de 1811 à 1814; continué à la Chambre de 1814 à 1815; puis à celle des Représentans pendant les cent jours. Créé baron et nommé président de chambre à la cour impériale de Poitiers de 1811. Chevalier de la Légion-d'Honneur en 1814. M. Pervinquière est beau-frère du général Belliard.

1034. PETIT (*P.-F.*) Cher.

Sous-préfet à Sancerre de 1800 à 1807. A siégé au Corps-Législatif de 1812 à 1814, continué à la Chambre de 1814 à 1815.

1035. Baron PETIT DE BEAUVERGER. Seine.

Procureur-général au parlement de Paris à la révolution. A siégé au Corps-Législatif de 1808 à 1814; continué à la Chambre de 1814 à 1815. Chevalier de la Légion-d'Honneur en 1810. Créé baron en 1811.

1036. PETIT-PERRIN. Haute-Saône.

Procureur impérial près le tribunal civil de Vesoul en 1812; décoré de l'étoile de la Légion-d'Honneur en 1821. Nommé député par l'arrondissement de Vesoul en 1824, a siégé au centre gauche, mais appartenant au centre, de 1824 à 1826, et finalement au centre en 1827. Nommé président du grand collége, qui ne l'a pas réélu en novembre 1827. Les électeurs de Vesoul lui ont donné pour successeur M. le marquis de Grammont.

1037. PETOU. Seine-Inférieure.

Fabricant à Elbeuf, dont il est maire depuis 1823. Nommé député par l'arrondissement de Rouen (*extrà muros*) en 1824, a siégé au centre, derrière M. de Martignac, de 1824

Digitized by Google

à 1827. Réélu député par le même collége en novembre 1827. En 1828, il a pris place au centre gauche. 346

1038. Comte de PEYRONNET (*Charles-Ignace*). Cher, Gironde.

Né à Bordeaux en 1776. Nommé président du tribunal civil de Bordeaux en 1815; décoré de l'étoile de la Légion-d'Honneur en 1816; procureur général près la cour royale de Bourges en 1818. Nommé député du Cher en 1820, a siégé au centre jusqu'au 14 décembre 1821 qu'il fut nommé ministre de la justice, garde des sceaux. Réélu député par le grand collége de la Gironde pour la première Chambre septennale en 1824, a siégé au banc des ministres, et a voté, ainsi que ses collègues, de Villèle et Corbière, sept budgets, comme député et ministre. Officier de la Légion-d'Honneur le 30 avril 1821; créé comte le 17 août 1822; commandeur de la Légion-d'Honneur le 18 août 1824; grand-officier le 22 mai 1825, et finalement chevalier-commandeur de l'ordre du Saint-Esprit en 1827. Remplacé au ministère de la justice, et créé pair de France, en conservant le rang de ministre d'État et membre du conseil privé, le 3 janvier 1828. Décoré de plus de la grand'croix de l'ordre de Charles III d'Espagne.

1039. PEYRUSSET. Loire-Inférieure.

Négociant-armateur à Nantes. Nommé député en 1815, a siégé au côté droit à la Chambre de 1815 à 1816. Réélu en 1816, y a encore siégé jusqu'en 1818, qu'il a été remplacé par M. le comte Louis de Saint-Aignan.

1040. PICOT-DESORMEAUX. Sarthe.

Né en 1770. Propriétaire, maire de Parigué-l'Évêque. Nommé député en 1818, a siégé au côté gauche de 1818 jusqu'à la fin de la session d'été de 1822.

Digitized by Google

1041. PICOT-LACOMBE. Puy-de-Dôme.

Avocat à Clermont à la révolution. Après avoir rempli plusieurs fonctions tant administratives que judiciaires, il fut nommé membre du conseil des Cinq-Cents en 1797; sorti après le 18 fructidor. Procureur général près le tribunal civil de Clermont en 1800. A siégé au Corps-Législatif de 1808 à 1814; continué à la Chambre de 1814 à 1815. Remplacé comme procureur royal en 1815.

1042. PIET (*Jean*). Sarthe.

Né au Mans, où il était avocat à la révolution. Après s'être réuni aux insurgés de l'Ouest en 1794, et rentré dans ses foyers après la pacification, il fut nommé membre du conseil des Cinq-Cents en 1797. Éliminé après le 18 fructidor, il embrassa encore de nouveau le parti royaliste, qui lui confia des missions par suite desquelles il fut arrêté et renfermé au Temple jusqu'en 1803, qu'il reprit son ancienne carrière d'avocat (à Paris). Nommé député en 1815, a siégé au centre droit à la Chambre de 1815 à 1816; réélu en 1816, a siégé au côté droit de 1816 à 1818; réélu par le grand collége en 1820, 1823 et 1824, a toujours siégé à l'extrémité de l'extrême droite (premier banc) de 1820 à 1827. Conseiller à la cour de cassation le 22 juin 1822, et en même temps décoré de l'étoile de la Légion-d'Honneur.

1043. PILASTRE. Maine-et-Loire.

Propriétaire à Cheffes. Nommé député de la sénéchaussée d'Anjou aux États-Généraux en 1789; sorti en 1791; réélu à la Convention nationale en septembre 1792; continué au conseil des Anciens en 1795; sorti en 1798; a de nouveau siégé au Corps-Législatif de 1799 à 1803. Nommé député par le grand collége en 1820, a siégé au côté gauche de 1820 à 1823.

Digitized by Google

1044. Marquis de PINA. Isère.

Propriétaire. Maire de Grenoble de 1816 à 1818, qu'il a été remplacé par M. Royer de Loches; de nouveau maire de Grenoble et décoré de l'étoile de la Légion-d'Honneur en 1824. Nommé président du grand collége, qui l'a élu député en novembre 1827. 347

1045. Comte de PINIEUX (*Auguste*). Eure-et-Loir.

Propriétaire. Nommé député par le grand collége en 1824, a siégé au centre de 1824 à 1827. Décoré de l'étoile de la Légion-d'Honneur en 1825. Réélu député par le grand collége en novembre 1827. 348

1046. Baron de PINTEVILLE-CERNON. Seine-et-Marne.

Député du bailliage de Châlons-sur-Marne aux États-Généraux en 1789; membre du Tribunat en 1802. Chevalier de la Légion-d'Honneur le 14 juin 1804; maître à la cour des comptes en 1807; exclus de ces fonctions en 1814; maire de Meaux de 1815 à 1817. Nommé député par l'arrondissement de Meaux en 1823 et 1824, a siégé au côté droit en 1823, puis au centre gauche, mais appartenant à l'opposition de droite, de 1824 à 1826. Décédé en 1827, a été remplacé par M. de La Fayette père.

1047. PIQUET. Calvados.

Propriétaire. Nommé député en 1815, a siégé au centre droit à la Chambre de 1815 à 1816.

1048. Comte de PISIEUX (*Durand*). Eure-et-Loir.

Propriétaire à Nogent-le-Rotrou; chevalier de Saint-Louis. Nommé député en 1815, a siégé au côté droit à la Chambre de 1815 à 1816. Inspecteur des gardes nationales d'Eure-et-Loir de 1815 à 1818.

Digitized by Google

1049. Marquis PLANELLI DE LAVALETTE. Isère.

Propriétaire, décoré de l'étoile de la Légion-d'Honneur. Inspecteur des gardes nationales de l'Isère de 1815 à 1818. Nommé député en 1815, a siégé au centre à la Chambre de 1815 à 1816; réélu en 1816, a siégé au côté droit de 1816 à 1819; réélu par le grand collége en 1820 et 1824, a siégé au côté droit de 1820 à 1821, au centre droit de 1821 à 1823, puis au centre de 1824 à 1827. Maire de Grenoble en 1820; préfet du Gard (98,000fr.) en 1823; chevalier de Saint-Louis en 1825, et enfin officier de la Légion-d'Honneur le 29 octobre 1825. Remplacé comme préfet le 12 novembre 1828.

1050. Prince de POLIGNAC (*Jules*). Haute-Loire.

Né à Paris en 1771. Émigré en 1790, rentré en 1804. Détenu depuis ce temps au château de Ham, au Temple, puis à Vincennes, par suite d'un jugement criminel. Nommé maréchal de camp le 24 août 1814; de plus, chevalier de Saint-Louis et premier écuyer de S. A. R. Monsieur. Sorti de France pendant les cent jours. Nommé député en 1815, a siégé au centre droit à la Chambre de 1815 à 1816. Créé duc et pair de France, en remplacement de son père, décédé en 1817; officier de la Légion-d'Honneur le 24 août 1820; honoré du titre de prince, premier écuyer de France et ambassadeur en Grande-Bretagne en 1824; chevalier-commandeur de l'ordre du Saint-Esprit en 1825.

1051. De POLISSARD (*P.-A.*). Saône-et-Loire.

Membre du conseil des Cinq-Cents en 1795; exclus peu après comme parent d'émigré, et émigré lui-même. Rentré en 1797, et ressorti après le 18 fructidor, qu'il s'est échappé de la déportation, ayant trouvé l'occasion de se rendre en Allemagne auprès de Pichegru; rentré en 1800. Retiré depuis à Marcigny, où il était percepteur des contri-

Digitized by Google

butions. A siégé au Corps-Législatif de 1810 à 1814; continué à la Chambre de 1814 à 1815. Ennobli par le roi Louis XVIII, et décoré de l'étoile de la Légion-d'Honneur en 1814.

1052. De la POMMERAYE (*Adam*). Calvados.

Chef d'escadron des gardes-d'honneur, avec lesquels il a fait les campagnes de Saxe et de France en 1813 et 1814. Nommé député par l'arrondissement de Caen en 1821, a siégé à l'extrême gauche de 1821 à 1823. Réélu député par le même arrondissement en novembre 1827. 349

1053. POMMEROL DE BATTANT. Loire.

Président du tribunal civil de Montbrison en 1811. Nommé député en 1815, a siégé au centre à la Chambre de 1815 à 1816; réélu en 1816, y a encore siégé jusqu'en 1818; réélu par le grand collége en 1820, et par l'arrondissement de Montbrison en 1823 et 1824, a siégé au côté droit de 1820 jusqu'à la fin de la session d'été de 1822, au centre droit en 1823, et finalement au centre de 1824 à 1827. Décoré de l'étoile de la Légion-d'Honneur en 1821. Nommé président du collége électoral de l'arrondissement de Montbrison, qui ne l'a pas réélu député en novembre 1827.

1054. PONSARD. Morbihan.

Conservateur des hypothèques à Pontivy depuis 1798. Nommé député en 1816, a siégé au côté gauche de 1816 à 1819.

1055. De PONTET (fils). Gironde.

Propriétaire à Bordeaux. Nommé député en 1815, a siégé au côté droit à la Chambre de 1815 à 1816; réélu en 1816 et 1820, a continué à y siéger de 1816 à 1821, au centre droit de 1821 jusqu'à la fin de la session d'été de 1822, et finalement au centre en 1823.

1056. POPULLE. Loire.

Propriétaire, ancien maire de Roanne, et glorieux défenseur de cette ville, envahie par les Autrichiens en 1814. Nommé député en 1818, a siégé au côté gauche de 1818 à 1821, qu'il est décédé et a été remplacé par M. Meaudre. M. Populle est le seul député libéral que la Loire ait envoyé à la Chambre depuis 1814 jusqu'en 1819, qu'elle a nommé M. Lachèze.

1057. Baron PORTAL. Tarn-et-Garonne.

Primitivement négociant. Nommé maître des requêtes près la section de l'intérieur en 1811. Conservé à la première restauration de 1814. Après la deuxième restauration (le 8 juillet 1815), créé baron et décoré de l'étoile de la Légion-d'Honneur; chef de la 7e division du ministère de la marine; chargé de la direction supérieure de l'administration des colonies en 1816, avec le titre de conseiller d'État. Nommé député en 1818, a siégé au centre du 10 au 29 décembre de cette année, qu'il a été nommé ministre de la marine, et a pris place aux bancs des ministres jusqu'au 13 décembre 1821, qu'il a été créé pair de France, ministre d'État et membre du conseil privé, et remplacé par M. de Clermont-Tonnerre. Ayant été réélu député en septembre 1821 par l'arrondissement de Montauban, il fut remplacé par M. Bellissen. Grand-officier (*d'emblée*) de la Légion-d'Honneur le 24 août 1821.

1058. Comte de la POTHERIE (Quillot) *Arthur*. Maine-et-Loire.

Officier d'infanterie avant la révolution; devenu chef d'une troupe royaliste durant nos troubles civils, puis retiré au château du Loir. Chevalier de Saint-Louis et colonel de la légion de la Mayenne en 1815; créé baron en 1817; par suite

Digitized by Google

de la nouvelle organisation, colonel du 12e régiment d'infanterie légère et chevalier de la Légion-d'Honneur en 1820; créé comte et fait maréchal de camp le ..... 1824. Nommé député par le grand collége en 1824, a siégé à l'extrême droite de 1824 à 1827. Commandeur de la Légion-d'Honneur le 23 mai 1825. Réélu député par le grand collége en novembre 1827. 350

1059. POTTEAU D'HANCARDRIE. Nord.

Propriétaire. Nommé député en 1815, a siégé au centre droit à la Chambre de 1815 à 1816; réélu en 1818, et par l'arrondissement de Lille (est) en 1823 et 1824, a siégé au centre droit de 1818 à 1820, au côté droit de 1820 à 1821, encore au centre droit de 1821 jusqu'à la fin de la session d'été de 1822; secrétaire de la Chambre en 1823; puis finalement au centre de 1824 à 1827. Conseiller de préfecture en 1820; décoré de l'étoile de la Légion-d'Honneur en 1821; officier le 19 mai 1825. Nommé président du collége électoral de l'arrondissement de Lille (est), qui l'a réélu député en novembre 1827. 351

1060. Baron POUGEARD DU LIMBERT. Charente.

Avocat à Confolens. Nommé député du bailliage d'Angoulême aux États-Généraux en 1789; sorti en 1791. Réélu au conseil des Anciens en 1795; sorti le 20 mai 1799. Préfet de la Haute-Vienne en 1800. Membre du Tribunat en 1802. Chevalier de la Légion-d'Honneur le 14 juin 1804. Après la dissolution du Tribunat, passé préfet de l'Allier en 1807; créé baron en 1809. Remplacé comme préfet en 1814; replacé de nouveau préfet de l'Allier pendant les cent jours, et remplacé une seconde fois en juillet 1815. Nommé député par l'arrondissement de Confolens en 1821, a siégé au côté gauche jusqu'en 1823. Réélu par le même arrondissement en novembre 1827. 352

Digitized by Google

1061. De POUILLY (*l'Évêque*). Aisne.

..... Nommé député en 1815, a siégé à la Chambre de 1815 à 1816.

1062. POURRAT. Puy-de-Dôme.

Sous-préfet à Ambert de 1800 à 1815. Depuis ce temps propriétaire, correspondant du Conseil d'Agriculture, puis maire d'Ambert en 1818. Nommé député par l'arrondissement d'Ambert en 1821, a siégé au centre gauche de 1821 à 1823. Remplacé comme maire en 1825.

1063. POYEDAVANT. Pyrénées-Orientales.

Payeur de l'armée de Naples de 1804 à 1812; en cette qualité à Rome jusqu'à la fin de 1813; payeur de la 13e division militaire à Rennes en 1816. Nommé député par le collége unique réuni à Perpignan en 1820, 1821 et 1824, a siégé au côté droit de 1820 à 1821, au centre droit de 1821 jusqu'à la fin de la session d'été de 1822, puis au centre de 1823 à 1827. Décoré de l'étoile de la Légion-d'Honneur en 1821; payeur du département de l'Hérault, à Montpellier, en 1823.

1064. Bon POYFÉRÉ DE CÈRE (*Jean-Marie*). Landes.

Propriétaire cultivateur. Régisseur des bergeries des Landes en 1807. A siégé au Corps-Législatif de 1810 à 1814; continué à la Chambre de 1814 à 1815. Chevalier de la Légion-d'Honneur en 1811; officier le 3 novembre 1814. Réélu député en 1815, a siégé au côté gauche à la Chambre de 1815 à 1816; réélu en 1816 et 1818, a siégé au côté gauche de 1816 à 1819, au centre de 1819 à 1821, au centre droit de 1821 à 1822, et finalement au centre pendant la session d'été de 1822. Inspecteur principal des troupeaux mérinos en 1814; créé baron en 1816; préfet des Deux-Sèvres (67,000 fr.) en 1817; remplacé par M. de Roussy et nommé maître des requêtes en service ordinaire en 1822.

Digitized by Google

1065. Marquis de PRACOMTAL. Nièvre.

Propriétaire et lieutenant de louveterie de la Nièvre de 1806 à 1814. Nommé député en 1815, a siégé au côté droit à la Chambre de 1815 à 1816; réélu en 1816, y a encore siégé jusqu'en 1818. Fait colonel de la légion du Puy-de-Dôme en 1815; chevalier de Saint-Louis en 1817; retiré du service à la nouvelle organisation des régimens, et correspondant du Conseil d'Agriculture à Château-Chinon en 1820. Réélu député par le grand collége en 1820, 1823 et 1824, a toujours siégé à l'extrémité de la droite de 1820 à 1827. En novembre 1827, il a été remplacé par M. Hyde de Neuville.

1066. Baron de PRADT (*Dominique*). Puy-de-Dôme.

Né à Allanches (Cantal) le 23 avril 1759. Grand-vicaire de l'archevêque de Rouen à la révolution. Nommé député du bailliage de Caux aux États-Généraux en 1789, sorti en 1791; émigré, rentré 1800. Aumônier de l'Empereur et évêque de Poitiers en 1804, sacré le 2 février 1805; décoré de l'étoile de la Légion-d'Honneur en 1805; archevêque de Malines en 1808; créé baron en 1809; officier de la Légion d'Honneur en 1810; chargé d'une mission diplomatique à Warsovie en 1812; grand'étoile de la Légion-d'Honneur le 30 juillet 1814. Retiré de toutes fonctions depuis 1815. Nommé député par l'arrondissement de Clermont en novembre 1827, a siégé au côté gauche du 7 février au 14 avril 1828, qu'il a donné sa démission. Le 11 juin suivant, les électeurs de Clermont lui ont donné pour successeur M. le général baron Simmer.

1067. De PRÉSEAU. Nord.

Propriétaire. Nommé député par le grand collége en 1822, a siégé au centre pendant la session de 1822 à 1823.

1068. Comte de PREISSAC. Tarn-et-Garonne.

Officier supérieur et officier de la Légion-d'Honneur le

20 septembre 1815. Nommé député par l'arrondissement de Montauban en 1823 et 1824, a siégé au centre droit en 1823, au centre de 1824 à 1826, puis au côté gauche, mais appartenant à l'opposition de droite, en 1817. Réélu député par l'arrondissement de Montauban en novembre 1827. Préfet du Gers (66,000 fr.) le 12 novembre 1828. 353

1069. PRÉTAVOINE-BIDAUT. Eure.

Propriétaire. Maire de Bernay de 1816 à 1821. Nommé député en 1820, a siégé au centre de 1820 à 1823.

1070. PRÉVERAUD DE LA BOUTRESSE. Allier.

Propriétaire. Conseiller à la cour impériale de Riom en 1811. Nommé député en 1815, a siégé au côté droit à la Chambre de 1815 à 1816; réélu en 1816, y a encore siégé jusqu'en 1819; réélu par le grand collége en 1820 et 1824, a toujours continué à siéger au côté droit de 1820 à 1827. Décoré de l'étoile de la Légion-d'Honneur en 1821; président de chambre à la cour royale de Riom en 1822. Nommé président du grand collége, qui ne l'a plus réélu député en novembre 1827.

1071. Vicomte de PRUNELÉ. Finistère.

Propriétaire. Né à Quimperlé le 5 novembre 1763. A siégé au Corps-Législatif de 1811 à 1814; continué à la Chambre de 1814 à 1815.

1072. PRUNELLE (*Félix*). Isère.

Professeur de Médecine à Montpellier. Nommé député en 1820, a siégé au côté droit de 1820 à 1823.

1073. Baron de PUYMAURIN (*Jean-Pierre-Casimir-Marcassus*). Haute-Garonne.

Né le 5 décembre 1757. Propriétaire-cultivateur, domicilié à Alby. A siégé au Corps-Législatif de 1806 à 1810.

Digitized by Google

Décoré de l'étoile de la Légion-d'Honneur et réélu en 1811, y a siégé jusqu'en 1814; continué à la Chambre de 1814 à 1815. Réélu député en 1815, a siégé au centre droit à la Chambre de 1815 à 1816; réélu en 1816, et par l'arrondissement de Muret en 1821 et 1824, a siégé au centre droit de 1816 à 1820, au côté droit de 1820 à 1821, au centre droit de 1821 jusqu'à la fin de la session d'été de 1822, et finalement au centre de 1823 à 1827. Officier de la Légion-d'Honneur le 2 novembre 1814; directeur de la monnaie des médailles en 1816, en remplacement de M. Droz, lui-même graveur et mécanicien; directeur honoraire en 1823, cet emploi ayant été cédé à son fils le chevalier Aimé de Puymaurin. Commandeur de la Légion-d'Honneur le 17 mai 1825. Nommé président du collége électoral de l'arrondissement de Muret, qui l'a encore réélu député en novembre 1827. 354

1074. Marquis de PUYSAYE. Orne.

Maréchal de camp honoraire et chevalier de Saint-Louis en 1814. Nommé député en 1815, a siégé au côté droit à la Chambre de 1815 à 1816. Prévôt près la cour prévotale de la Haute-Vienne en 1816.

1075. DE PUYVALLÉE. Cher.

Propriétaire. Nommé député en 1820, a siégé au côté droit de 1820 à 1823. Fait sous-préfet à Saint-Amand en 1823. Décoré de l'étoile de la Légion-d'Honneur en 1825.

1076. Marquis de PUYVERT. Aude.

Propriétaire. Nommé député en 1815, a siégé au côté droit à la Chambre de 1815 à 1816. Maréchal de camp le 15 novembre 1815; en cette qualité, gouverneur du château de Vincennes; chevalier de Saint-Louis en 1815; chevalier de la Légion-d'Honneur en 1817; officier le 30 avril 1821; commandeur de Saint-Louis le 20 août 1823.

Digitized by Google

1077. PYROT. Moselle.

Juge suppléant au tribunal civil de Metz en 1802; conseiller à la cour impériale de Metz en 1811. Nommé député en 1815, a siégé au côté gauche à la Chambre de 1815 à 1816. Président de chambre à la même cour royale en 1821. Décoré de l'étoile de la Légion-d'Honneur en 1825.

1078. QUATREMÈRE DE QUINCY (*Antoine-Chrysostôme*). Seine.

Conseiller au Châtelet de Paris en 1789, et, en cette qualité, rapporteur dans le procès du marquis de Favras. Député de Paris à l'Assemblée nationale en 1791; sorti en 1792. Nommé membre du conseil des Cinq-Cents en mars 1797, et condamné à la déportation au 18 fructidor. Il eut le bonheur de s'échapper, et ne reparut que sous le Consulat en 1800. Membre de l'Institut (littérature ancienne) en 1804; censeur royal de l'imprimerie et de la librairie en 1814; membre de l'Académie royale des Inscriptions et Belles-Lettres, chevalier de l'ordre de Saint-Michel et de la Légion-d'Honneur, et secrétaire perpétuel de l'Académie royale des Beaux-Arts en 1816. Nommé député en 1820, a siégé au côté droit jusqu'avant la session d'été de 1822. Officier de la Légion-d'Honneur le 1er mai 1821.

1079. Comte de QUÉLEN. Côtes-du-Nord.

(Un M. de Quélen était écuyer de *Madame*, mère de Napoléon, de 1809 à 1814.) M. le comte de Quélen, duquel il est ici question, est le frère aîné de monseigneur l'archevêque de Paris. Émigré rentré; aujourd'hui propriétaire, maire de Plouagat-Châteaulaudren, et chevalier de Saint-Louis. Nommé député par l'arrondissement de Guingamp en 1824, a siégé au centre de 1824 à 1827. Décoré de l'étoile de la Légion-d'Honneur en 1825. Nommé président du même collége d'arrondissement, qui l'a réélu député en

Digitized by Google

novembre 1827. (Cette nomination, fortement contestée; a été enfin approuvée dans la séance du 11 février 1828.) 355

1080. Comte de QUINSONAS. Isère.

Émigré rentré en 1814. Fait maréchal de camp et chevalier de Saint-Louis le 4 juin 1814. Commandant le département du Bas-Rhin à la fin de 1815; celui du Nord en 1817; mis en disponibilité en 1820; inspecteur d'infanterie en 1821; commandant d'une brigade à l'armée d'Espagne en 1823; officier de la Légion-d'Honneur le 19 septembre, puis commandeur de Saint-Louis le 18 novembre 1823. Nommé député par l'arrondissement réuni à Crémieu, au lieu de La Tour du Pin, en 1824, a siégé au centre de 1824 à 1826, puis au second banc, derrière M. de Clermont-Tonnerre, ministre de la guerre, en 1827. Passé au commandement de la 1re brigade de la 1re division d'infanterie de la garde royale à son retour d'Espagne en 1823. Nommé président du collége électoral encore une fois réuni à Crémieu, qui ne l'a pas réélu en novembre 1827.

1081. Chevalier RALLIER. Ille-et-Vilaine.

Né et domicilié à Fougères. Était capitaine du génie à la révolution; devenu depuis administrateur du district de Fougères, puis membre du conseil des Cinq-Cents en 1795; sorti en 1799. Membre du Corps-Législatif, où il a siégé de 1806 à 1810. Chevalier de la Légion-d'Honneur en 1811. Rentré au Corps-Législatif, y a siégé de 1812 à 1814; continué à la Chambre de 1814 à 1815. Réélu député par l'arrondissement de Fougères en novembre 1827. Se trouvant le doyen d'âge lors de l'ouverture de la session de 1828, ce respectable vieillard eut la pénible charge de la présidence durant la vérification des pouvoirs d'une Chambre entièrement renouvelée et jusqu'à la nomination de M. Royer-Collard (24 février 1828). Démissionnaire du 2 août; remplacé par M. de Laribossière le 23 décembre 1828.

Digitized by Google

1082. Comte de RAMBUTEAU. Saône-et-Loire.

Propriétaire à Mâcon. Devenu chambellan de l'Empereur en 1809; avec cette qualité, préfet du Simplon, à Sion, de 1812 à 1814. A la première restauration, préfet de la Loire et chevalier de la Légion-d'Honneur. Préfet de Tarn-et-Garonne pendant les cent jours; remplacé en juillet 1815. Retiré depuis dans sa terre de Charnay. Nommé député par l'arrondissement de Mâcon en novembre 1827. 356

1083. RAMOLINO. Corse.

Oncle de l'empereur Napoléon. Directeur des contributions directes du Golo, à Bastia, en 1799. En 1811, l'administration des départemens du Golo et du Liamone a été réunie en une seule, dite de la Corse, chef-lieu à Bastia, et dont M. Ramolino est resté le directeur. Remplacé par M. Dieuzet en 1815. Nommé député en 1819, a siégé au côté gauche de 1819 à 1823.

1084. Baron de RANCHIN (*Lacan*). Tarn.

Officier au régiment du Roi, infanterie, à la révolution. Émigré en 1790; rentré en 1800. Chevalier de Saint-Louis en 1814; maire de Puylaurens en 1818. Nommé député par le grand collége en 1820 et 1824, a siégé à l'extrême droite de 1820 à 1827.

1085. Marquis de RASTIGNAC. Lot.

Émigré, devenu général-major au service de Russie. Rentré et fait maréchal de camp et chevalier de Saint-Louis le 14 juillet 1814. Nommé député en 1816 et 1820, a siégé au centre de 1816 à 1820, puis au centre droit de 1820 à 1823 Inspecteur général d'infanterie de 1819 à 1822; chevalier de la Légion-d'Honneur en 1821; commandant une brigade du cordon sanitaire, devenu armée d'Espagne, en 1823. Créé pair de France le 23 décembre 1823; commandeur de la Légion-d'Honneur le 23 mai 1825.

Digitized by Google

1086. RATIER. Charente-Inférieure.

Né à Monguyon. Était avocat à Saintes à la révolution. Nommé député de la sénéchaussée de Saintes aux États-Généraux en 1789; sorti en 1791. Sous-préfet à Jonzac en 1800. A siégé au Corps-Législatif de 1809 à 1814; continué à la Chambre de 1814 à 1815.

1087. Vic. RATYÉ DE LA PEYRADE. Hérault.

Propriétaire. Maire de Cette pendant les cent jours. Monseigneur le duc d'Angoulême, qui, après sa campagne du Dauphiné en mars et avril 1815, s'est embarqué au port de Cette, a reçu les honneurs de toute la population, à la tête de laquelle se trouvait et devait nécessairement se trouver M. le maire; et c'est à cette occasion que M. Ratyé a été créé vicomte par le prince. M. Ratyé a fait depuis suivre son nom de celui *de la Peyrade*, nom d'une chaussée qui longe sa maison. Nommé député par le grand collége en 1824, a siégé au côté droit de 1824 à 1827. Décoré de l'étoile de la Légion-d'Honneur en 1824; officier le 29 octobre 1826. Nommé président du collége électoral de l'arrondissement de Lodève, qui l'a réélu député en novembre 1827. 357

1088. RAUDOT. Yonne.

Propriétaire. Nommé député en 1815, a siégé au centre gauche à la Chambre de 1815 à 1816; réélu par le grand collége en 1824, a siégé au côté gauche de 1824 à 1826, puis au centre gauche à côté M. Royer-Collard, mais appartenant néamoins à une autre portion de la Chambre, en 1827. Décoré de l'étoile de la Légion-d'Honneur en 1825. Réélu député par le grand collége en novembre 1827. 358

1089. RAULIN. Meuse.

Ancien juge de paix de Montfaucon. Nommé député en 1820, et par l'arrondissement de Verdun avant la session d'été de 1822, a siégé à l'extrême gauche de 1820 à 1823.

Digitized by Google

1090. RAVEZ (*Simon*). GIRONDE.

Né à Rives-de-Gier (Loire) en 1770. Primitivement avocat à Lyon, puis à Bordeaux. Nommé député en 1816, par le grand collége en 1820, et par l'arrondissement de Bordeaux (ville) en 1824, a siégé au côté droit de 1816 à 1818. Depuis la fin de 1818, il a présidé successivement, et sans interruption, les dix sessions suivantes jusques et y compris celle de 1827. Nommé conseiller d'État, sous-secrétaire d'État au ministère de la justice et décoré de l'étoile de la Légion-d'Honneur en 1817; commandeur (d'emblée) de la Légion-d'Honneur le 1er mai 1821; premier président de la cour royale de Bordeaux en 1824; grand-officier de la Légion-d'Honneur le 18 août 1824; chevalier-commandeur de l'ordre du Saint-Esprit en 1825. Nommé président du grand collége de la Gironde, il a été réélu député le même jour en novembre 1827 et par celui-ci et par le grand collége du département du Nord; mais ayant opté pour le département de la Gironde, celui du Nord, réuni le 28 avril 1828 à Lille, a nommé en son remplacement M. le baron de Brigode. Conseiller d'État en service extraordinaire le 12 novembre 1828. 359

1091. Baron RAVINEL VOSGES.

Émigré en 1791, rentré en 1798. Chevalier de Saint-Louis en 1814. Nommé député par le grand collége en 1824, a siégé à l'extrême droite de 1824 à 1827. Nommé président du grand collége, n'a plus été réélu député en novembre 1827. (*Voir* la note annexée à l'article de M. de Cuny.)

1092. Chevalier RAYNOUARD (*François-Juste-Marie*). VAR.

Né à Brignolles le 18 septembre 1761. Avocat au parlement d'Aix à la révolution. Retiré depuis pour cultiver les Lettres. Membre de l'Institut en 1807; chevalier de la Légion-d'Honneur en 1811. A siégé au Corps-Législatif de

Digitized by Google

1811 à 1814; continué à la Chambre de 1814 à 1815. Officier de la Légion-d'Honneur le 6 novembre 1814. Membre de l'Académie des Inscriptions et Belles-Lettres en 1816.

1093. DE RAZEY. Vosges.

Propriétaire. Nommé député en 1815, a siégé au centre à la Chambre de 1815 à 1816.

1094. REBOUL. Vaucluse.

Propriétaire; maire de Montdragon. Nommé député par l'arrondissement de Carpentras en 1824, a siégé au centre de 1824 à 1827. Décoré de l'étoile de la Légion-d'Honneur en 1825. Nommé président du collége électoral de Carpentras, qui la réélu député en novembre 1827. 360

1095. REGNOUF DE VAINS (*Valentin*). Manche.

Propriétaire. Nommé député en 1815, a siégé au côté droit à la Chambre de 1815 à 1816; réélu par le grand collége en 1820, 1823 et 1824, y a toujours siégé de 1820 à 1827. Sous-préfet à Avranches en juin 1822; décoré de l'étoile de la Légion-d'Honneur en 1823.

1096. REGNOUST-DUCHESNAY. Sarthe.

Propriétaire. Nommé député en 1815, a siégé au centre droit à la Chambre de 1815 à 1816.

1097. Chevalier REGOURD DE VAXIS. Lot.

Propriétaire. Maire de Cahors; chevalier de Saint-Louis et de la Légion-d'Honneur en 1815. Nommé député par le grand collége en 1820, et par l'arrondissement de Cahors en 1824, a siégé au centre droit de 1820 à 1823; mais siégeant toujours à la même place, cette partie est devenue *centre* de 1824 à 1827. Officier de la Légion-d'Honneur le 21 août 1821. Nommé président du collége électoral de Cahors, qui l'a réélu député en novembre 1827. 361

Digitized by Google

1098. REIBEL. Bas-Rhin.

Ancien administrateur des subsistances des armées ; propriétaire à Strasbourg. Membre de la Chambre des Représentans pendant les cent jours. Nommé député en 1816, a siégé au centre gauche de 1816 à 1819.

1099. Baron de REINACH. Haut-Rhin.

Issu d'une des plus anciennes familles de l'Alsace. Propriétaire dans le Haut-Rhin. Nommé député par l'arrondissement d'Altkirch en novembre 1827. 362

1100. Vicomte de RÉMONT. Ardennes.

Propriétaire. Nommé député par le grand collége en 1824, a siégé au centre de 1824 à 1827. Décoré de l'étoile de la Légion-d'Honneur en 1824.

1101. RENAUD. Morbihan.

Négociant. Nommé député par le grand collége en 1824, a siégé à l'extrême droite de 1824 à 1826, puis au centre en 1827. Décoré de l'étoile de la Légion-d'Honneur en 1824.

1102. Vicomte RENOUARD DE BUSSIÈRES. Bas-Rhin.

Banquier à Strasbourg; membre du conseil général de commerce depuis 1810. Nommé député par le grand collége en 1820, et par celui de Saverne en 1824, a toujours siégé au centre droit de 1820 à 1827; mais cette partie de la Chambre est devenue *centre* de 1824 à 1827. Décoré de l'étoile de la Légion-d'Honneur en 1821. (Depuis 1827, divers articles officiels de journaux lui donnent le titre de vicomte.) Nommé président du collége électoral de l'arrondissement de Haguenau, qui l'a réélu député en novembre 1827. 363

Digitized by Google

1103. RENOUVIER. Hérault.

Propriétaire. Conseiller de préfecture depuis 1815; chevalier de la Légion-d'Honneur en 1825. Nommé député par le grand collége en novembre 1827. 364

1104. REVÉLIÈRE (*Louis*). Loire-Inférieure.

Chef de la 3e division du ministère de la marine et décoré de l'étoile de la Légion-d'Honneur en 1815; commissaire général de la marine à Nantes en 1817; chevalier de Saint-Louis en 1820. Nommé député par le grand collége en 1820, 1821 et 1824, a siégé au côté droit de 1820 à 1823, puis au centre de 1824 à 1827. Officier de la Légion-d'Honneur le 28 avril 1821; commissaire général de la marine à Lorient en 1822; commissaire général ordonnateur à Rochefort en 1824; administrateur des subsistances de la marine en 1826; maître des requêtes en service extraordinaire le 12 novembre 1828.

1105. REVOIRE. Nord.

Négociant à Lille; directeur du comptoir de Lille à la Banque de France en 1811. Nommé député en 1816 et 1818, a siégé au côté gauche de 1816 jusqu'à la fin de la session d'été de 1822. Membre du conseil général de commerce de 1819 à 1825.

» Baron REYNAUD DE LASCOURS. *V.* de Lascours.

1106. REYNAUD DE TRETS. Bouches-du-Rhône.

Propriétaire. Nommé député en 1815, a siégé au côté droit à la Chambre de 1815 à 1816.

1107. RIBARD (*Prosper*). Seine-Inférieure.

Négociant, et maire de Rouen de 1815 à 1818. Nommé député en 1815, a siégé au centre gauche à la Chambre de 1815 à

Digitized by Google

1816; réélu en 1816, y a encore siégé jusqu'en 1819; réélu par le grand collége en 1820 et 1824, a siégé au centre droit de 1820 à 1823, puis au centre de 1824 à 1827. Décoré de l'étoile de la Légion-d'Honneur en 1820.

1108. De RIBEROLLES. Puy-de-Dôme.

Conseiller référendaire de 2e classe à la cour des comptes en 1818; décoré de l'étoile de la Légion-d'Honneur en 1825; conseiller-maître en 1827. Nommé député par l'arrondissement d'Ambert en novembre 1827. 365

1109. Chevalier RIBOUD (*Thomas-Philibert*). Ain.

Né à Bourg le 24 octobre 1755. D'abord avocat, puis subdélégué de l'intendance de Bourgogne à la révolution; nommé procureur-général-syndic du département de l'Ain, puis, en cette dernière qualité, député à l'Assemblée nationale en 1791; sorti en septembre 1792; député au conseil des Cinq-Cents en 1797. Juge au tribunal d'appel de Lyon en 1800; chevalier de la Légion-d'Honneur le 14 juin 1804; président de la cour de justice criminelle et spéciale de l'Ain en 1804. Membre du Corps-Législatif de 1807 à 1814; continué à la Chambre de 1814 à 1815. Président de chambre à la cour impériale de Lyon en 1811; officier de la Légion-d'Honneur le 5 janvier 1814; président honoraire en 1815.

1110. De RICARD. Haute-Garonne.

Propriétaire. Adjoint au maire de Toulouse. Nommé député par le grand collége en 1820, 1821, et par le 2e arrondissement de Toulouse en 1824, a siégé au côté droit de 1820 à 1827. Décoré de l'étoile de la Légion-d'Honneur en 1823.

1111. De RICARD. Gard.

Conseiller auditeur à la cour d'appel, devenue cour impériale de Nîmes, en 1808; titulaire en 1811; avocat général en 1812; décoré de l'étoile de la Légion-d'Honneur en 1816;

Digitized by Google

chevalier de Saint-Jean de Jérusalem en 1819; avocat général près la cour royale de Montpellier en 1820. Nommé député en 1823, et par l'arrondissement de Nîmes en 1824, a siégé au centre de 1823 à 1826, puis au centre gauche en 1827. Réélu député par le grand collége en novembre 1827. Conseiller à la cour de cassation le 28 décembre 1828. 366

1112. RICHARD (jeune). Loire-Inférieure.

Propriétaire. Nommé député en 1815, a siégé au centre droit à la Chambre de 1815 à 1816; réélu en 1816, y a encore siégé jusqu'en 1821. Conseiller de préfecture depuis 1815; décoré de l'étoile de la Légion-d'Honneur en 1821.

1113. RICHARD D'ABONCOURT. Vosges.

Avocat à la révolution; devenu président du tribunal criminel des Vosges, puis membre du conseil des Cinq-Cents en 1798. Sous-préfet à Remiremont de 1800 à 1814, qu'il est passé à la sous-préfecture de Mirecourt; passé à la sous-préfecture de Saint-Dié en 1822. Nommé député par l'arrondissement de Mirecourt en 1824, a siégé à l'extrême droite de 1824 à 1827. Décoré de l'étoile de la Légion-d'Honneur en 1825. Nommé président du collége électoral de Remiremont, qui ne l'a plus réélu député en novembre 1827. (*Voyez* la note annexée à l'article de M. Cuny.)

1114. RIEUSSEC. Rhône.

Juge au tribunal d'appel de Lyon dès 1800. A siégé au Corps-Législatif de 1805 à 1814; continué à la Chambre de 1814 à 1815. Conseiller honoraire à la cour royale de Lyon en 1815.

1115. RIGAUD DE L'ISLE. Drôme.

Propriétaire. A siégé au Corps-Législatif de 1811 à 1814; continué à la Chambre de 1814 à 1815, puis à celle des Représentans pendant les cent jours. Retiré à Die, où il est correspondant du Conseil d'Agriculture depuis 1820.

Digitized by Google

1116. Comte de RIOCOURT (*Dubois*). MEURTHE.

Propriétaire. Lieutenant de louveterie en 1806; conseiller à la cour impériale de Nancy en 1811. Nommé député en 1815, a siégé au centre droit à la Chambre de 1815 à 1816. Président de chambre à la cour royale de Nancy en 1815. Réélu député par le grand collége en 1820, 1821, et par l'arrondissement de Nancy en 1824, a siégé au côté droit de 1820 à 1825, puis à l'extrême gauche, mais appartenant à un autre côté de la Chambre, de 1826 à 1827. Premier président à la susdite cour en 1820; décoré de l'étoile de la Légion-d'Honneur en 1821; officier le 17 août 1824. En novembre 1827, les électeurs de Nancy lui ont donné pour successeur M. Marchal.

1117. Marquis RIOULT DE NEUVILLE (*Louis-Philippe-Auguste*). CALVADOS.

Né à Livarot, arrondissement de Lizieux (Calvados). Officier de cavalerie à la révolution; retiré en 1792. A siégé au Corps-Législatif de 1811 à 1814; continué à la Chambre de 1814 à 1815. Chevalier de Saint-Louis, de la Légion-d'Honneur, et maire de Livarot en 1815. M. Brochet de Vérigny, nommé député en 1824 par l'arrondissement de Lizieux pour la première Chambre septennale, étant décédé en 1825, les électeurs lui ont donné pour successeur M. Rioult de Neuville, qui a siégé au côté droit de 1826 à 1827. Créé pair de France le 5 novembre 1827. En novembre 1827, les électeurs lui ont donné pour successeur M. le chevalier Vauquelin.

1118. Comte RIVAROLA (*Dominique-Charles*). CORSE.

Né le.. octobre 1771. Émigré rentré en 1800, et devenu le gendre du comte Casa-Bianca, pair de France, décédé en 1825. Inspecteur des forêts de la Corse en 1812; chevalier

Digitized by Google

de Saint-Louis en 1815. Nommé député par le collége unique réuni à Ajaccio en 1824, a siégé au centre, à côté de son collègue de députation, M. Péraldi, de 1824 à 1827. Décoré de l'étoile de la Légion-d'Honneur en 1824. Réélu député par le collége unique le 4 janvier 1828. 367

1119. Comte RIVAUD DE LA RAFFINIÈRE (*Olivier-Marcoux*). Charente-Inférieure.

Né à Civray (Vienne) le 11 février 1766. Chef du 4e bataillon de volontaires de la Charente en 1791. Après avoir parcouru avec talent et éclat les divers grades sur une quantité de champs de bataille, il illustra encore de nouveau et son nom et la gloire des armes françaises à Marengo, où il commandait comme général de brigade; fait général de division le 16 mai 1802; commandant de la Légion-d'Honneur le 14 juin 1804; créé baron en 1808; comte en 1813. Après la campagne de Prusse, il fut chargé du commandement de la 26e division militaire à Mayence en 1808; passé à celui de la 12e division à Nantes en 1809 (le quartier-général de cette division a été transféré à La Rochelle en 1812); chevalier de Saint-Louis, puis grand-officier de la Légion-d'Honneur le 23 août 1814; commandant les départemens de la Loire-Inférieure et de la Vendée en 1815. Nommé député en 1815, a siégé au côté gauche à la Chambre de 1815 à 1816. Commandant de nouveau la 12e division militaire à La Rochelle à la fin de 1815; inspecteur général d'infanterie en 1819 et 1820; commandant la 12e division militaire à Rouen en 1821; commandeur de Saint-Louis le 1er mai 1821; grand'étoile de la Légion-d'Honneur le 23 mai 1825.

1120. RIVIÈRE. Aube.

Propriétaire à Pont-sur-Seine. A siégé au Corps-Législatif de 1808 à 1814; continué à la Chambre de 1814 à 1815.

1121. RIVIÈRE. Lot-et-Garonne.

Juge suppléant au tribunal civil d'Agen en 1807; substi-

tut au procureur général près la cour impériale d'Agen en 1808; avocat général en 1811. Nommé député en 1816, a siégé au centre de 1816 à 1821. Procureur général près la cour royale d'Agen en 1819; décoré de l'étoile de la Légion-d'Honneur en 1820.

1122. ROBERT. Morbihan.

Juge au tribunal civil de Ploërmel depuis 1800. A siégé à la Chambre des Représentans pendant les cent jours. Juge d'instruction en 1818. Nommé député en 1819, a siégé au centre gauche de 1819 à 1823. Repassé juge en 1824.

1123. ROBIN-SCÉVOLE. Indre.

Propriétaire; maire d'Argenton. Nommé député en 1820, a siégé au centre de 1820 jusqu'à la fin de la session d'été de 1822.

1124. Marquis de ROCHEGUDE (*Robert-d'Acqueria*). Vaucluse.

Capitaine au 3e régiment de la garde royale le 23 octobre 1815; rang de chef de bataillon de la ligne le 14 février 1819; passé en cette qualité au 13e régiment d'infanterie légère en 1826. Nommé député par le grand collége en novembre 1827. 368

1125. Marquis de ROCHEMORE. Indre-et-Loire.

Maréchal de camp et chevalier de Saint-Louis du 3 août 1814; commandant le département de la Sarthe en 1815. Nommé député en 1820, et par le grand collége avant la session d'été de 1822, et en 1824, a toujours siégé au côté droit de 1820 à 1827. Officier de la Légion-d'Honneur le 18 mai 1820; commandeur le 1er mai 1821; commandant le département de Seine-et-Oise en 1822; commandeur de Saint-Louis le 20 août 1823. (Un marquis de Rochemore, également maréchal de camp, et il n'en existe qu'un, est

Digitized by Google

maître des cérémonies à la cour depuis 1815, ce qui fait présumer que c'est le même M. de Rochemore, duquel il est ici question.)

1126. Comte de ROCHEPLATTE. Loiret.

Propriétaire. Maire d'Orléans depuis 1815; décoré de l'étoile de la Légion-d'Honneur en 1816. Nommé député par le grand collége en 1820, 1822 et 1824, a toujours siégé à l'extrême droite de 1820 à 1827. Officier de la Légion-d'Honneur le 19 mai 1825.

1127. RODET. Ain.

Parti comme volontaire d'un bataillon de l'Ain en 1792; devenu officier pendant les campagnes d'Italie, sous le général Bonaparte. Retiré depuis du service, il a embrassé la carrière du barreau. A repris les armes lors de l'invasion de 1814; exilé en 1815. Nommé député en 1818, a siégé à l'extrême gauche de 1818 jusqu'à la fin de la session d'été de 1822.

1128. RODIÈRE. Aude.

Propriétaire. Nommé député en 1820, a siégé au centre gauche de 1820 à 1823.

1129. ROGER. Haute-Marne.

Homme de lettres. A siégé au Corps-Législatif de 1806 à 1811. Inspecteur général de l'Université en 1809; décoré de l'étoile de la Légion-d'Honneur en 1810; secrétaire général de la direction générale des postes en 1816; membre de l'Académie française en 1817; officier de la Légion-d'Honneur le 25 avril 1821. Nommé député par l'arrondissement de Langres en 1824, a siégé au premier banc de l'extrême gauche, mais appartenant à un autre côté de la Chambre, de 1824 à 1827. Nommé président du collége électoral de l'arrondissement de Langres, qui ne l'a pas réélu député en novembre

Digitized by Google

1827. Les électeurs lui ont donné pour successeur M. Caroillon de Vandeuil.

1130. ROGER. Seine-et-Oise.

Propriétaire. Nommé député en 1815, a siégé au centre à la Chambre de 1815 à 1816.

1131. ROLLAND (*Nicolas*). Bouches-du-Rhône.

Négociant à Marseille. Nommé député en 1815, a siégé au côté droit à la Chambre de 1815 à 1816; réélu en 1816, y a encore siégé jusqu'en 1820. Membre du conseil général de commerce de 1819 à 1825.

1132. ROLLAND (*Jean-Baptiste-Dominique*). Moselle.

Président du tribunal du district de Faulquemont. Nommé député à l'Assemblée nationale en 1791; sorti en 1792; rentré au conseil des Cinq-Cents en 1798; sorti en 1800, étant président du tribunal civil de Sarreguemines jusqu'en 1802. A siégé à la Chambre des Représentans pendant les cent jours; réélu député en 1818, a siégé au côté gauche jusqu'en 1821, qu'il est décédé. Remplacé par M. le général baron Semellé.

1133. ROLLAND D'ERCEVILLE. Seine-et-Marne.

Officier à la révolution. Émigré rentré. Nommé chevalier de Saint-Louis avec le titre de colonel en 1814; prévôt de la cour prévotale de Seine-et-Marne de 1815 à 1817; chevalier de la Légion-d'Honneur en 1816. Nommé député en 1820, et par l'arrondissement de Melun en 1823 et 1824, a siégé au côté droit de 1820 à 1823, au centre gauche, mais appartenant à la droite, de 1824 à 1825; secrétaire de la Chambre en 1826, puis encore au centre gauche en 1827. Gentilhomme honoraire de la chambre du Roi en 1825; officier de la Légion-d'Honneur le 29 octobre 1826. Nommé prési-

Digitized by Google

dent de l'arrondissement électoral de Melun en novembre 1827, qui ne l'a pas réélu député. Les électeurs lui ont donné pour successeur M. Royer-Collard, lequel, nommé encore par six autres arrondissemens divers, et après avoir voté pour celui de Vitry-le-Français, a été remplacé le 22 avril 1828, par M. Baillot.

1134. ROMAN. Yonne.

Né à Genève, mais d'un bisaïeul français. Maire de Bazarne. Nommé député par l'arrondissement d'Auxerre en novembre 1827. 369

1135. Comte de RONCHEROLLES (*Charles*). Eure.

Émigré en 1791; rentré en 1800. Nommé député en 1815, a siégé au côté droit à la Chambre de 1815 à 1816. Fait lieutenant-colonel de la légion de la Meuse en 1816; chevalier de la Légion-d'Honneur en 1817; retiré du service en 1820. Nommé député par le grand collége en 1820 et 1824, a siégé au côté droit de 1820 à 1822; secrétaire de la Chambre durant la session d'été de 1822; au côté droit en 1823, et finalement au centre de 1824 à 1827. Fait chevalier de Saint-Louis en 1821. Réélu député par le grand collége en novembre 1827. 370

1136. ROQUETTE DE BUISSON. Haute-Garonne.

Propriétaire. Nommé député par le grand collége en novembre 1827. 371

1137. De ROSNY. Pas-de-Calais.

Propriétaire. Maire de Boulogne-sur-Mer de 1816 à 1821. Nommé député par l'arrondissement de Boulogne en 1824, a siégé à l'extrême droite de 1824 à 1827. Décoré de l'étoile de la Légion-d'Honneur en 1825. Nommé président du collége électoral du même arrondissement, qui ne l'a pas réélu député en novembre 1827. Les électeurs ont nommé, à sa

place, M. Harlé père, lequel, élu par les arrondissemens d'Arras et de Boulogne, et après avoir opté pour le premier, a été à son tour remplacé dans le second par M. Louis Fontaine, le 29 avril 1828.

1138. Chevalier ROSSÉE (*Jean-François-Philibert*). HAUT-RHIN.

Né à Béfort le 16 décembre 1745. Avocat au conseil souverain d'Alsace avant la révolution. Après avoir rempli diverses fonctions tant judiciaires qu'administratives, il fut nommé membre du conseil des Anciens en 1796; sorti en 1799 pour rentrer au Corps-Législatif, où il a siégé de 1799 à 1814; continué à la Chambre de 1814 à 1815, puis à celle des Représentans pendant les cent jours. Trésorier de la 5e cohorte et officier de la Légion-d'Honneur le 14 juin 1804; président de chambre à la cour impériale de Colmar en 1811; remplacé en 1815.

1139. ROUCHON. ARDÈCHE.

Propriétaire. Après avoir rempli des fonctions administratives et municipales, il fut nommé au conseil des Cinq-Cents à la fin de 1795; sorti en 1798. Réélu député en 1815, a siégé au côté droit à la Chambre de 1815 à 1816; réélu en 1816, y a encore siégé jusqu'en 1821. Décoré de l'étoile de la Légion-d'Honneur en 1815.

1140. Comte de ROUGÉ (*Adrien*). SOMME.

Propriétaire domicilié à Montdidier. Nommé député en 1815, a siégé au côté droit à la Chambre de 1815 à 1816; réélu par le grand collége en 1824, a siégé à l'extrême droite de 1824 à 1827. Créé pair de France le 5 novembre 1827.

1141. ROUILLÉ DE FONTAINE. SOMME.

Propriétaire. Nommé député par le grand collége en 1810,

Digitized by Google

et par l'arrondissement de Roye, au lieu de Péronne, en 1824, a siégé au centre droit de 1820 jusques et y compris la session d'été de 1822, puis au centre de 1823 à 1827. Décoré de l'étoile de la Légion-d'Honneur en 1821. Réélu député par l'arrondissement de Péronne en novembre 1827. 372

1142. ROUSSEAU. Sarthe.

Primitivement juge au tribunal du district de La Ferté-Bernard durant la République; devenu conseiller à la cour de cassation dès son organisation en avril 1800; chevalier de la Légion-d'Honneur le 4 juin 1804; maintenu à ladite cour par ordonnance du 15 février 1815. Nommé député par l'arrondissement de Saint-Calais en 1823 et 1824, a siégé au centre droit en 1823, puis au centre de 1824 à 1827. En novembre 1827, les électeurs de cet arrondissement lui ont donné pour successeur M. le marquis de la Goupillière de Dolon.

1143. ROUSSIN. Finistère.

. . . . . Nommé député en 1816, a siégé au centre de 1816 à 1817.

1144. ROUX (*Pierre-Honoré*). Bouches-du-Rhône.

Négociant à Marseille; membre de la chambre de commerce de cette ville. Nommé député par le grand collége en 1820 et 1824, a siégé au côté droit de 1820 à 1827. Décoré de l'étoile de la Légion-d'Honneur en 1821, en même temps que son nom se trouve précédé de la particule *de*. Officier de la Légion-d'Honneur le 19 mai 1825; membre du conseil général de commerce en 1825. Réélu député par le grand collége en novembre 1827. 373

1145. ROUX DE LABORIE. Somme.

Propriétaire. Nommé député en 1815, a siégé au centre droit à la Chambre de 1815 à 1816.

Digitized by Google

1146. ROUXEL. Côte-du-Nord.

Juge au tribunal civil de Guingamp en 1811. Nommé député en 1815, a siégé au côté droit à la Chambre de 1815 à 1816. Juge d'instruction depuis 1818.

1147. Comte ROY (*Antoine*). Seine.

Né à Pressigny (Haute-Marne) le 5 mars 1764. Avocat à la révolution. Nommé membre de la Chambre des Représentans, en avril 1815, par le département de la Seine, puis de celle des Députés en septembre, a siégé au côté gauche de 1815 à 1816; réélu en 1816 et 1817, y a siégé encore jusqu'au 13 décembre 1821, qu'il fut créé comte et pair de France. Il convient ici de rappeler que M. Roy prit le portefeuille des finances après la retraite de M. de Corvetto, mais qu'il le remit presque aussitôt à M. le baron Louis, vers la fin de 1818; il prit cependant rang parmi les ministres d'État, membres du conseil privé. Après la sortie du ministère du baron Louis, il y rentra de nouveau le 19 novembre 1819. Chevalier de la Légion-d'Honneur en 1820; commandeur le 24 août 1821; remplacé au ministère des finances par M. de Villèle le 14 décembre 1821, en reprenant son rang parmi les ministres d'État. De nouveau ministre des finances en remplacement de M. de Villèle le 3 janvier 1828.

1148. ROYER. Saône-et-Loire.

Propriétaire. Maire de Châlons-sur-Saône, et chevalier de la Légion-d'Honneur en 1815. Nommé député en 1815, a siégé au côté gauche à la Chambre de 1815 à 1816. Remplacé comme maire en 1819.

1149. ROYER-COLLARD. Marne.

Né à Vitry-le-Français en 1770. Avocat au parlement de Paris en 1790. Nommé membre du conseil des Cinq-Cents en 1796; sorti après le 18 fructidor (4 septembre 1797). Ins-

Digitized by Google

pecteur général de l'Université en 1808; en cette qualité, doyen de la Faculté des Lettres et professeur de l'Histoire de la Philosophie en 1810. Conseiller d'État en service extraordinaire, directeur général de l'imprimerie et de la librairie en mai 1814. Sans fonctions pendant les cent jours. Chevalier de la Légion-d'Honneur et président de la commission de l'instruction publique en août 1815. Nommé député en 1815, a siégé au centre gauche à la Chambre de 1815 à 1816; réélu en 1816, par l'arrondissement de Vitry-le-Français en 1821, et par celui de Châlons en 1824, a toujours siégé au centre gauche de 1816 à 1827. Conseiller d'État en service ordinaire, et remplacé comme doyen à la Faculté des Lettres par M. Lacroix en 1816; remplacé comme président de la commission de l'instruction publique par M. Corbière, alors ministre d'État, mais sans portefeuille; classé parmi les conseillers d'État honoraires, et sa chaire de Philosophie à la Faculté des Sciences fermée à la jeunesse studieuse en 1820, malgré que son nom ne cessât de figurer toujours sur les tableaux des professeurs en Sorbonne. Nommé membre de l'Académie française en novembre 1827. C'est au moment même que les sayans venaient d'appeler M. Royer-Collard dans le sein de l'Académie, qu'un autre évènement, inouï dans l'histoire des élections, s'est développé sur une grande surface de la France : sept colléges électoraux l'ont nommé le même jour, peut-être à la même heure, leur représentant à la Chambre des Députés; savoir :

Marne.....	Vitry-le-Français,	pour lequel il a opté.
	Châlons,	remplacé par M. de Gucheneuc le 22 avril 1828.
Rhône.....	Lyon (midi),	*id.* par M. Couderc, 22 avril 1828.
Seine-et-Marne.	Melun,	*id.* par M. Baillot, *id.*
Seine.	Paris (7e collége),	*id.* par M. Bavoux, *id.*
Hérault.....	Béziers,	*id.* par M. Viennet, *id.*
Vosges.....	Neufchâteau.	Cette nomination a été annulée. (*Voir* la note annexée à l'art. de M. Cuny.)

Joignons encore, à ce qui précède, que M. Royer-Collard

Digitized by Google

a été nommé l'un des cinq candidats pour la présidence par la Chambre de 1828, et qu'il a été élevé à cette dernière dignité par le choix de Sa Majesté. N'en résulte-t-il pas que M. Royer-Collard doit être considéré comme le véritable représentant de la France constitutionnelle? Conseiller d'État en service extraordinaire le 12 novembre 1828. De nouveau président de la Chambre de 1829. 374

1150. Vicomte RUINART DE BRIMONT. Marne.

Négociant à Reims, et membre du conseil général de commerce. Nommé député en 1816, a siégé au centre droit de 1816 à 1819, au centre de 1819 à 1820, puis encore au centre droit de 1820 à 1821. Maire de Reims en 1821. Réélu député par l'arrondissement de Reims en 1824, a siégé au centre de 1824 à 1827. Créé vicomte, puis officier de la Légion-d'Honneur le 19 mai 1825; gentilhomme ordinaire surnuméraire de la chambre du Roi en 1826. Nommé président du collége électoral de l'arrondissement de Reims, qui ne l'a pas réélu député en novembre 1827. Les électeurs lui ont donné pour successeur M. Jobert-Lucas.

1151. RUPÉROU. Côtes-du-Nord.

Conseiller à la cour de cassation depuis le mois d'avril 1800; chevalier de la Légion-d'Honneur le 4 juin 1804. A siégé à la Chambre des Représentans pendant les cent jours; réélu député en 1815, a siégé au côté gauche à la Chambre de 1815 à 1816; réélu en 1816, y a encore siégé jusqu'en 1820.

1152. Comte de SADE (fils). Aisne.

Propriétaire. Nommé député par le grand collége en novembre 1827. 375

1153. SAGLIO (*Michel*). Bas-Rhin.

Négociant à Strasbourg. Nommé député en 1815, a siégé au côté gauche à la Chambre de 1815 à 1816.

Digitized by Google

1154. SAGLIO (*Florent*). Bas-Rhin.

Frère du précédent, également négociant à Strasbourg. Nommé député en 1819, a toujours siégé à l'extrême gauche de 1819 à 1823. Membre du comité d'administration des salines de l'Est en 1825. Réélu député par le grand collége en novembre 1827. 376

1155. Marquis de SAINT-AIGNAN (*Louis*). Loire-Inférieure.

Propriétaire. Chevalier de Saint-Louis; maire de Nantes de 1816 à 1818. Nommé député en remplacement de M. Peyrusset en 1818, et par l'arrondissement de Nantes en 1821, a siégé au côté gauche de 1818 à 1823. Préfet des Côtes-du-Nord (72,000 fr.) en 1819; remplacé en 1820. Réélu député par l'arrondissement de Nantes en novembre 1827. 377

1156. Baron de SAINT-AIGNAN (*Auguste*). Côtes-du-Nord, Loire-Inférieure.

Frère du précédent. Officier au régiment d'Isembourg en 1804; écuyer de l'Empereur, chef d'escadron et chevalier de la Légion-d'Honneur en 1809; en cette qualité, ministre plénipotentiaire près les maisons ducales de Saxe en 1811; retenu après la bataille de Leipsick par les ministres des puissances coalisées, et chargé de missions pour le gouvernement français, qu'on a su l'empêcher de remplir en retardant ou suspendant tour à tour son départ sous divers prétextes. Retiré de toutes fonctions publiques depuis 1815. Nommé député en 1820, a siégé à l'extrême gauche de 1820 à 1823.

Nota. C'est à ce député que M. le ministre Corbière osait dire : « Votre fils, quelque bon sujet qu'il soit, n'entrera pas à l'École Polytechnique, parce que vous siégez au côté gauche. »

Digitized by Google

Réélu député par l'arrondissement de Saint-Philbert, réuni à Pont-Rousseau, le 13 janvier 1829, en remplacement de M. de la Championnière, mort le 22 novembre 1828. 378

1157. Comte de SAINT-ALDEGONDE (*Charles*). Aisne.

Colonel d'état-major le 9 septembre 1814; chevalier de Saint-Louis et de la Légion-d'Honneur. Nommé député en 1815, a siégé au centre à la Chambre de 1815 à 1816; réélu en 1816, y a encore siégé jusqu'en 1819. Inspecteur des gardes nationales de l'Aisne de 1815 à 1818; lieutenant des gardes du corps, compagnie d'Havré, en 1818; officier de la Légion-d'Honneur le 1er mai 1821; maréchal de camp à dater du 22 mai 1822, et en cette qualité lieutenant-commandant de la compagnie de Croy en 1825; commandeur de la Légion-d'Honneur le 3 novembre 1827.

1158. Comte de SAINT-AULAIRE (*Louis*). Meuse, Gard, Meuse.

Né en 1779. Chambellan de l'Empereur de 1809 à 1814; préfet de la Meuse en 1812, de la Haute-Garonne de 1814 à 1815; sans fonctions pendant les cent jours. Nommé député de la Meuse en 1815, a siégé au centre gauche à la Chambre de 1815 à 1816; réélu député du Gard en 1818, et après la session d'été de 1822, a toujours siégé au centre gauche de 1818 à 1823. En novembre 1827, il fut encore nommé député par l'arrondissement de Libourne (Gironde), et par celui de Verdun (Meuse); mais après avoir opté pour ce dernier, les électeurs de Libourne, réunis les 28 et 29 avril 1828, ont nommé M. Auguste Martel, et M. de Saint-Aulaire reste ici député de la Meuse pour l'arrondissement de Verdun. Il est le beau-père de M. le duc Decazes, pair de France. Officier de la Légion-d'Honneur le 1828. 379

Digitized by Google

1159. Vicomte de SAINT-CHAMANS. Marne.

Né en 1777. Propriétaire, s'occupant de littérature. Maître des requêtes en service ordinaire en 1817; décoré de l'étoile de la Légion-d'Honneur en 1821. Nommé député par le grand collége en 1824, a siégé au centre gauche, mais appartenant à un autre côté de la Chambre, de 1824 à 1827. Nommé président du collége électoral de l'arrondissement de Châlons, qui ne l'a pas réélu député en novembre 1827. Les électeurs lui ont donné pour successeur M. Royer-Collard, lequel, nommé par sept arrondissemens divers, et après avoir opté pour celui de Vitry-le-Français, a été remplacé dans celui de Châlons par M. le comte de Guéheneuc le 22 avril 1828. Conseiller d'État en service ordinaire le 12 novembre 1828.

1160. Comte de SAINT-CRICQ. Seine-et-Marne, Basses-Pyrénées.

Né à Lescar (Basses-Pyrénées) en 1775. Secrétaire général de la préfecture de Seine-et-Marne en 1800; chef du bureau de la correspondance avec les inspecteurs généraux à l'administration générale des douanes en 1804; chef de la 4e division en 1806; administrateur de la division des sels en 1811; officier de la Légion-d'Honneur le 11 février 1813; maître des requêtes et directeur de l'administration générale des douanes en 1814; conseiller d'État en 1815. Nommé député par le département de Seine-et-Marne en 1815, a siégé au centre à la Chambre de 1815 à 1816; réélu en 1816 et 1819, a siégé au centre de 1816 jusques et y compris la session d'été de 1822. Créé comte en 1818; commandeur de la Légion-d'Honneur le 23 janvier 1821. Réélu député par le grand collége des Basses-Pyrénées en 1824, a siégé au centre de 1824 à 1827. Président du bureau de commerce et des colonies en 1824; grand-officier de la Légion-d'Honneur le 22 mai 1825; ministre d'État en 1826. Nommé

président du collége unique séant à Pau, qui l'a réélu député en novembre 1827. Ministre du commerce et des manufactures le 3 janvier 1828. 380

1161. Marquis de SAINT-GÉRY. Tarn.

Émigré en 1792, rentré en 1800. Nommé député en 1815, a siégé au côté droit à la Chambre de 1815 à 1816. Commandant des gardes nationales de l'arrondissement de Gaillac de 1816 à 1818. Réélu député par le grand collége en 1820 et 1824, a siégé à l'extrême droite de 1820 à 1825, puis au banc supérieur du côté gauche, mais appartenant à une autre portion de la Chambre, de 1826 à 1827. Décoré de l'étoile de la Légion-d'Honneur en 1821; conseiller d'État en service ordinaire en 1824. Nommé président du grand collége, qui ne l'a pas réélu député en novembre 1827.

1162. Comte de SAINTE-HERMINE. Deux-Sèvres.

Ancien page de Louis XVI. Maire de Niort de 1818 à 1825. Décoré de l'étoile de la Légion-d'Honneur en 1825. Nommé député par le grand collége en novembre 1827. 381

1163. Comte de SAINT-LÉGIER. Charente-Inférieure.

Propriétaire. Nommé député par l'arrondissement de Jonzac en 1824, a siégé au côté droit de 1824 à 1826, puis au centre gauche, mais appartenant à l'opposition de droite, en 1827. Décoré de l'étoile de la Légion-d'Honneur en 1825. Réélu député par l'arrondissement de Jonzac en novembre 1827. 382

1164. De SAINTE-MARIE (*Rapine*). Nièvre.

Propriétaire. Maire de Sainte-Marie et chevalier de Saint-Louis. Chef d'état-major des gardes nationales de la Nièvre de 1816 à 1818. Nommé député par le grand collége en 1823 et 1824, a siégé au centre droit en 1823, puis au

Digitized by Google

centre gauche, mais appartenant à un autre côté de la Chambre, de 1824 à 1827. Réélu député par le grand collége en novembre 1827. 383

1165. Comte de SAINT-MARSAULT (*Gréen*). CHARENTE-INFÉRIEURE.

Émigré rentré. Lieutenant-général le 22 juin; commandeur de Saint-Louis le 9 août, et officier de la Légion-d'Honneur le 3 octobre 1814; retiré du service en 1817; grand'croix de Saint-Louis le 1er mai 1821. Nommé député par le grand collége en 1824, a siégé au côté droit de 1824 à 1826, puis au côté gauche, mais appartenant à un autre côté de la Chambre, en 1827. Nommé président du grand collége, qui ne l'a pas réélu député en novembre 1827.

1166. Comte de SAINT-MARTIAL DE CONROS. CANTAL.

Émigré rentré. Chevalier de Saint-Louis en 1814. Nommé député par le grand collége en 1824, a siégé au centre entre MM. Barlier et Croizet, ses collègues de députation, de 1824 à 1827. Membre du conseil supérieur des haras en 1824.

1167. SAINT-MARTIN. INDRE-ET-LOIRE.

..... A siégé au Corps-Législatif de 1812 à 1814; continué à la Chambre de 1814 à 1815.

1168. Vicomte de SAINT-MAURE. HAUTE-MARNE.

Propriétaire. Inspecteur des gardes nationales de la Haute-Marne de 1816 à 1818; chevalier de Saint-Louis en 1817. Nommé député par le grand collége en 1824, a siégé au centre de 1824 à 1827. Chevalier de la Légion-d'Honneur en 1825; créé pair de France le 5 novembre 1827.

Digitized by Google

1169. DE SAINT-VALLIER. Drôme.

Parent de M. le comte de Saint-Vallier, pair de France et ancien sénateur. Nommé député en 1815, a siégé au côté droit à la Chambre de 1815 à 1816.

1170. SAIRAS. Bouches-du-Rhône.

Propriétaire. Nommé député en 1816, a siégé au côté droit de 1816 à 1820.

1171. Baron SALADIN (*Charles-A.*). Meurthe.

Juge à la cour d'appel de Nancy en 1803; président de chambre à cette même cour en 1811; créé baron en 1812; décoré de l'étoile de la Légion-d'Honneur en 1816. Nommé député par l'arrondissement de Lunéville en 1824, a siégé au centre de 1824 à 1827. Procureur général près la cour royale de Nancy en 1825. Nommé président du collége électoral de l'arrondissement de Lunéville, qui ne l'a pas réélu député en novembre 1827. Les électeurs lui avaient donné pour successeur M. le baron Louis, lequel, nommé député à Lunéville et par le 8e arrondissement de Paris, et après avoir opté pour ce dernier, a été remplacé au premier par M. le général Mouton, comte de Lobau, le 22 avril 1828.

1172. Baron de SALIS. Ardennes.

Ancien général; chevalier de Saint-Louis. Nommé député en 1815, a siégé au centre droit à la Chambre de 1815 à 1816; réélu en 1816, y a encore siégé de 1816 à 1819, puis au centre de 1819 à 1820.

1173. Comte de SALLABERRY (*Charles-Marie*). Loire-et-Cher.

Né à Paris en 1766. Étant en voyage hors de France au moment de la révolution, il rejoignit l'armée des princes en

Digitized by Google

1792; rentré en 1800. Nommé député en 1815, a siége au côté droit à la Chambre de 1815 à 1816; réélu en 1816, et par l'arrondissement de Blois en 1821 et 1824, a siégé à l'extrême droite de 1816 à 1823, puis au second banc de l'extrême gauche, mais appartenant à un autre côté de la Chambre, de 1824 à 1827. Chevalier de Saint-Louis en 1823. Nommé président du grand collége, qui l'a réélu député en novembre 1827. Les électeurs de l'arrondissement de Blois lui ont donné pour successeur M. le vicomte Pelet. (M. de Sallaberry est le beau-père de M. Delavau, ancien préfet de police.) 384

1174. SALLERON (*Claude*). Seine.

Manufacturier et négociant, à Paris; membre du conseil général des manufactures et fabriques depuis 1810. Colonel de la 12e légion de la garde nationale parisienne, et chevalier de la Légion-d'Honneur en 1819, en a donné sa démission en mars 1822. Nommé député par le 7e collége électoral de Paris avant la session d'été de 1822, a siégé au centre gauche de 1822 à 1823.

1175. SALLIER DE LA ROCHE. Côte-d'Or.

Conseiller au parlement de Paris en 1790; maître des requêtes en service ordinaire et décoré de l'étoile de la Légion-d'Honneur en 1815; en service extraordinaire en 1818; remis en service ordinaire en 1820. Nommé député par l'arrondissement de Châtillon en 1824, a siégé au second banc du centre, tout derrière M. de Villèle, de 1824 à 1826, et, après avoir cédé cette place à M. Desbassyns de Richemont, beau-frère du premier, il a pris place au troisième banc, encore derrière M. Desbassyns. Nommé président de l'arrondissement électoral de Châtillon, il n'a pas été réélu député en novembre 1827. Les électeurs lui ont donné pour successeur M. Louis Bazile.

Digitized by Google

1176. SALVERTE (*Eusèbe*). SEINE.

Homme de lettres distingué. A siégé à la Chambre des Représentans pendant les cent jours. Nommé député par le 3ᵉ collége électoral de Paris le 22 avril 1828, en remplacement de M. Casimir Périer, précédemment élu en novembre 1827, en même temps qu'il l'avait été par l'arrondissement de Troyes, en faveur duquel il a opté. 385

1177. SANLOT-BAGUENAULT (*Adrien-Gustave-Thiébault*). SEINE.

Commissaire de la comptabilité nationale en 1800. Devenu associé et gendre de M. Baguenault, banquier à Paris. Maire du 2ᵉ arrondissement de Paris, et décoré de l'étoile de la Légion-d'Honneur en 1821. Nommé député par le 2ᵉ collége électoral de Paris, et, sous sa propre présidence, en 1824, a siégé à l'extrême droite de 1824 à 1826, puis au centre en 1827. Remplacé comme maire, par M. Petit, en 1825, et comme député, par M. Laffitte, en novembre 1827; mais ce dernier ayant opté pour les Pyrénées-Orientales, où il avait été également nommé, l'a été à son tour à Paris par M. le général Demarçay le 22 avril 1828.

1178. Comte de SANZAC. LOT-ET-GARONNE.

Propriétaire. Chevalier de Saint-Louis; chef d'état-major des gardes nationales d'Indre-et-Loire de 1816 à 1818. Nommé député en 1820, a siégé au côté droit durant la session de 1820 à 1821.

1179. SAPEY (*Charles.*). ISÈRE.

Né à Grenoble le 13 mars 1763. Sous-préfet à Latour-du-Pin de 1800 à 1815. A siégé au Corps-Législatif de 1804 à 1808, puis à la Chambre des Représentans pendant les cent jours. Nommé député en 1819, et après la session d'été de 1822, a toujours siégé à l'extrême gauche de 1819 à 1823. En novembre 1827, M. Augustin Périer avait été élu député

Digitized by Google

le même jour par les arrondissemens de Grenoble, Vienne et Tullins, et après avoir opté pour celui de Grenoble, les électeurs de Tullins, réunis les 21 et 22 avril 1828, ont nommé M. Sappey. 386

1180. De SAPINAUD. VENDÉE.

Né en Poitou. Officier au régiment de Foix à la révolution, s'est retiré et est devenu général des Vendéens en 1793; s'est soumis par suite de la capitulation conclue en 1796. Chevalier de Saint-Louis en 1814; a repris les armes pendant les cent jours, et signé la capitulation avec le général Lamarque le 26 juin 1815. Nommé lieutenant-général le 15 mai 1815, le roi Louis XVIII étant à Gand; inspecteur des gardes nationales de la Vendée de 1816 à 1818; commandeur de l'ordre de Saint-Louis le 13 mai 1816; retiré du service en 1818; grand'croix de Saint Louis le 20 août 1823. Nommé député par le grand collége en 1823 et 1824, a siégé au côté droit en 1823, puis au côté gauche, mais appartenant à l'opposition de droite, de 1824 à 1827. Chevalier de la Légion-d'Honneur en 1824; créé pair de France le 5 novembre 1827.

1181. Baron SARRET DE COUSSERGUES. HÉRAULT.

Contre-amiral honoraire; chevalier de Saint-Louis et de Saint-Jean de Jérusalem. Nommé député par le grand collége avant la session d'été de 1822, et par le même en 1824, a siégé au centre droit de 1822 à 1823, au centre de 1824 à 1826, puis au côté droit le plus rapproché du centre en 1827. Créé pair de France le 5 novembre 1827.

1182. Chevalier SARTELON (*Antoine-Léger*). CORRÈZE.

Né le 16 octobre 1770. Commissaire des guerres pendant les premières campagnes; fait commissaire ordonnateur de l'armée d'Égypte en 1798; en cette qualité, secrétaire gé-

néral du conseil près le ministre directeur de l'administration de la guerre, et chevalier de la Légion-d'Honneur en 1804; officier le 7 novembre 1813. A siégé au Corps-Législatif de 1813 à 1814; continué à la Chambre de 1814 à 1815. Chevalier de Saint-Louis en 1814. Réélu député en 1815, a siégé au côté gauche à la Chambre de 1815 à 1816; réélu en 1816, y a encore siégé jusqu'en 1818. Intendant militaire par suite de l'organisation du 29 juillet 1817. Mort le 2 novembre 1825.

1183. Chevalier SAULNIER. Meuse.

Chef de bureau à l'administration du département de la Meurthe; nommé préfet de la Meuse en 1800; chevalier de la Légion-d'Honneur et secrétaire général du ministère de la police générale en 1804; créé chevalier en 1809; remplacé en 1814. Nommé député en 1815, a siégé au côté gauche à la Chambre de 1815 à 1816; réélu en 1816, 1817, et par l'arrondissement de Bar-le-Duc avant la session d'été en 1822, a toujours siégé à l'extrême gauche de 1816 à 1823.

1184. DE SAULTY. Seine-et-Oise.

Trésorier du génie au Trésor impérial en 1811; receveur général de Seine-et-Oise en 1814, et l'un des régens de la Banque de France de 1817 à 1820. Nommé député par le grand collége en 1824, a siégé au centre de 1824 à 1827. Décoré de l'étoile de la Légion-d'Honneur en 1825; membre du comité d'administration de la régie des salines de l'Est en 1825.

1185. SAUNAC. Côte-d'Or.

Négociant à Dijon. Membre du conseil de préfecture en 1820. Nommé député par l'arrondissement de Dijon en 1824, a siégé au centre gauche, mais appartenant à un autre côté de la Chambre, de 1824 à 1827. Décoré de l'étoile de la Légion-d'Honneur en 1824. Nommé président du collége électoral de l'arrondissement de Dijon, qui a nommé M. le

Digitized by Google

marquis de Chauvelin ; mais le grand collége a encore réélu M. Saunac en novembre 1827. 387

1186. Baron SAVOYE-ROLLIN (*Jacques-Fortunat*). Isère.

Né à Grenoble en 1765. Avocat général au parlement de Grenoble à la révolution. Membre du Tribunat en 1799. Chevalier de la Légion-d'Honneur le 14 juin 1804 ; préfet de l'Eure en 1805, de la Seine-Inférieure en 1806 ; créé baron en 1809 ; officier de la Légion-d'Honneur le 30 juin 1811 ; remplacé comme préfet de la Seine-Inférieure ; mais peu après replacé préfet des Deux-Nèthes en 1812. De 1806 à 1814, M. Savoye-Rollin était membre du comité consultatif des arts et manufactures près le ministère de l'intérieur et du commerce. Rentré en France à la fin de 1813, et non employé pendant la première restauration. Préfet du Rhône pendant les cent jours. Nommé député en 1815, a siégé au côté gauche à la Chambre de 1815 à 1816 ; réélu en 1816 et 1819, y a toujours siégé de 1816 à 1823.

1187. Comte de SCEY. Doubs.

Propriétaire. Nommé député en 1815, a siégé au centre à la Chambre de 1815 à 1816 ; réélu en 1816, y a encore siégé jusqu'en 1819. Préfet du Doubs (93,000 fr.) et chevalier de Saint-Louis en 1815 ; remplacé en 1818.

1188. SCHAAL. Bas-Rhin.

Capitaine au régiment de Salm-Salm (62e) en 1791 ; fait adjudant-général chef de bataillon, et commandant, en cette qualité, un bataillon de grenadiers réunis à l'armée du Rhin en 1792, puis au premier siége de Mayence en 1793. Devenu rapidement chef de brigade, général de brigade, et finalement général de division le 29 octobre 1794. A cessé de figurer un certain nombre d'années sur le tableau des officiers généraux de l'armée, et se trouvait retiré à Schélestat, lors-

Digitized by Google

qu'il fut nommé membre du Corps-Législatif, où il a siégé de 1808 à 1814; continué à la Chambre de 1814 à 1815. Réintégré comme général de division, et nommé chevalier de la Légion-d'Honneur en 1809; commandant la 26e division militaire à Mayence de 1809 à 1814. Chevalier de Saint-Louis en 1814; commandeur de la Légion-d'Honneur le 17 octobre 1814. Définitivement retiré du service en 1816.

1189. Chevalier SCHADET. Nord.

Sous-préfet à Bergues (cette sous-préfecture a été transportée à Dunkerque en 1804) de 1800 à 1805, qu'il est passé sous-inspecteur des forêts à Anvers, où il est resté jusqu'à la fin de 1813. A siégé au Corps-Législatif de 1811 à 1814; continué à la Chambre de 1814 à 1815. Officier de la Légion-d'Honneur le 5 janvier 1815.

1190. Baron de SCHONEN (*A.*). Seine.

Né à Sierck (Moselle). Conseiller auditeur à la cour impériale de Paris en 1809; substitut au procureur impérial en 1810; créé baron en 1813; chevalier de la Légion-d'Honneur en 1814; conseiller à la cour royale de Paris en 1819. Nommé député par le 5e collége électoral de Paris en novembre 1827. M. de Schonen est gendre de M. de Corcelles. 388

1191. Comte SÉBASTIANI (*Horace*). Corse, Aisne.

Né à La Porta, arrondissement de Bastia (Corse), en 1775. A commencé sa carrière dans l'arme de cavalerie, et était déjà colonel du 9e régiment de dragons en 1800. Envoyé en Orient par le premier consul en mission diplomatique en 1802; commandant une partie des côtes de Bretagne comme général de brigade en 1803; commandant de la Légion-d'Honneur le 14 juin 1804; général de division après la bataille d'Austerlitz le 21 décembre 1805; ambassadeur à Constantinople en 1806; grand'aigle de la Légion-d'Honneur le 7 avril 1807; créé comte en 1808; retourné de l'ambassade

Digitized by Google

de Turquie en 1810. Chargé depuis de divers commandemens de corps de cavalerie, à la tête desquels il a toujours signalé ses profondes connaissances et sa brillante valeur pendant les campagnes de Russie, de Saxe et de France (1812 à 1814). Chevalier de Saint-Louis le 2 juin 1814. Membre de la Chambre des Représentans pour le département de l'Aisne durant les cent jours, et, en cette qualité, un des cinq plénipotentiaires pour traiter avec les puissances coalisées. Sorti de France en juillet 1815, et rentré en 1816 dans ses propriétés, situées dans l'Aisne. Nommé député de la Corse en 1819, a siégé à l'extrême gauche de 1819 à 1823. Le général Foy, député de l'Aisne pour la première Chambre septennale, étant décédé le 28 novembre 1825, l'arrondissement de Vervins lui a donné pour successeur M. le général Sébastiani, qui a encore continué à siéger au premier banc de la gauche de 1826 à 1827. Ce général est de plus décoré de l'ordre du Croissant de Turquie. Réélu député par l'arrondissement de Vervins en novembre 1827. 389

1192. Vicomte SÉBASTIANI (*Tiburce*). Corse.

Frère du précédent. Après avoir servi dans les grades subalternes, il était colonel du 6 novembre 1813; puis passé colonel du 11e régiment d'infanterie légère, création de 1814. Officier de la Légion-d'Honneur le 18 février 1814; chevalier de Saint-Louis en 1814; hors d'activité de 1815 à 1818, qu'il fut nommé colonel de la légion de Saône-et-Loire; colonel de la légion de la Corse en 1819, et, par suite de la nouvelle organisation, du 10e d'infanterie légère en 1820; maréchal de camp le 30 juillet 1823. Le 4 janvier 1828, le collége unique de la Corse avait nommé un de ses députés M. de Vatismenil; mais cette élection ayant été annulée pour défaut d'âge, les électeurs, réunis à Ajaccio les 28 et 29 avril suivant, ont nommé M. le général vicomte Tiburce Sébastiani. Commandant la 1re brigade de la division française en Morée depuis le mois d'août 1828. 390

Digitized by Google

1193. SÉDILLEZ. Seine-et-Marne.

Né à Nemours le 19 octobre 1745. Avocat, puis procureur du Roi dans la maîtrise des eaux et forêts à la révolution, qu'il fut nommé membre de l'administration du district de Nemours, et, en cette qualité, à l'Assemblée nationale en 1791; sorti en 1792. Réélu pour le conseil des Anciens en 1798, où il resta jusqu'au 18 brumaire, qu'il fut nommé membre du Tribunat; sorti en 1804, et nommé inspecteur général des écoles de droit établies à Grenoble, Aix et Turin. A siégé au Corps-Législatif de 1811 à 1814; continué à la Chambre de 1814 à 1815. Après la première restauration, il a continué d'être employé en qualité d'inspecteur général des études. Mort en 1821.

1194. DE SEGUY. Lot.

Juge à la cour de justice criminelle et spéciale du Lot de 1800 à 1811; procureur du Roi près le tribunal civil de Cahors en 1815; conseiller à la cour royale d'Agen en 1818; président de chambre à la même cour en 1820; décoré de l'étoile de la Légion-d'Honneur en 1823; procureur général près la cour royale de Limoges en 1826 Nommé député par le grand collége en novembre 1827. (Cette nomination, confirmée dans la séance du 12 février 1828, a donné lieu à quelques débats.) 391

1195. Baron SEMELÉ. Moselle.

Né en Lorraine en 1771. Parti comme capitaine au 3e bataillon de volontaires de la Moselle en 1791. Après avoir parcouru une carrière éclatante durant les campagnes de la République, il était déjà colonel du 24e régiment de ligne en 1801; officier de la Légion-d'Honneur le 14 juin 1814; général de brigade en 1807; créé baron, puis nommé commandant de la Légion-d'Honneur le 22 novembre 1808; général de division le 31 juillet 1811; chevalier de Saint-Louis en

Digitized by Google

1814; gouverneur de la place de Strasbourg pendant les cent jours. Nommé député par l'arrondissement de Sarreguemines, en remplacement de M. Rolland décédé en 1821, a siégé au côté gauche jusqu'à la fin de la session d'été de 1822.

1196. SERNIN. Aude.

Médecin à Narbonne. Nommé député par l'arrondissement de Narbonne en novembre 1827. Décoré de l'étoile de la Légion-d'Honneur le 23 octobre 1828. 392

1197. SERPILLON. Saône-et-Loire.

Propriétaire. Nommé député par l'arrondissement d'Autun en 1824, a siégé au côté droit de 1824 à 1827. Décoré de l'étoile de la Légion-d'Honneur en 1825.

1198. Comte de SERRE (*Hercule*). Haut-Rhin.

Émigré rentré en 1800. Nommé premier président de la cour impériale de Hambourg en 1811; rentré par suite de l'invasion de cette partie de l'Empire en 1813; il fut nommé avocat-général à celle de Colmar dans les premiers jours de 1814; après la première restauration, il fut nommé premier président de la cour royale de Colmar. Sorti de France pendant les cent jours. Il reprit ses anciennes fonctions en juillet 1815; fut nommé conseiller d'État, chevalier de Saint-Louis et de la Légion-d'Honneur. Élu député du Haut-Rhin en septembre 1815, a siégé au centre gauche à la session de 1815 à 1816; réélu en 1816 et 1817, a continué à y siéger jusqu'au 29 décembre 1818, qu'il a été nommé ministre de la justice et garde des sceaux, en remplacement de M. Pasquier. A présidé la Chambre des députés durant la session de 1817 à 1818; remplacé au ministère de la justice par M. de Peyronnet le 14 décembre 1821, après avoir été créé comte et conservé ministre d'État, membre du conseil privé. Nommé précédemment chevalier-commandeur de l'ordre du Saint-Esprit le 30 septembre

Digitized by Google

1820, et commandeur de la Légion-d'Honneur le 1er mai 1821 ; ambassadeur à Naples en 1822, y est mort le 21 juillet 1824.

1199. Comte de SESMAISONS (*Humbert*). Loire-Inférieure.

Propriétaire. Gendre de M. Dambray, chancelier de France. Nommé député en 1815, a siégé au côté droit à la Chambre de 1815 à 1816 ; réélu par le grand collége en 1820, 1821 et 1824, a siégé au côté droit de 1820 à 1821, au centre droit de 1821 jusqu'à la fin de la session d'été de 1822, au côté droit en 1823, puis au centre gauche, mais appartenant à une autre portion de la Chambre, de 1824 à 1827. Chevalier de Saint-Louis en 1821 ; lieutenant-colonel de cavalerie, probablement honoraire, puisqu'il ne paraît sur aucun tableau de l'armée ; chevalier de la Légion-d'Honneur en 1826 ; créé pair de France le 5 novembre 1827.

1200. Comte de SESMAISONS (*Donatien*). Loire-Inférieure.

Colonel d'état-major le 10 avril 1814 ; chevalier de la Légion-d'Honneur ; officier le 24 août 1820 ; commandeur le 23 mai 1825. Nommé président du collége électoral de Savenay, qui ne l'a pas élu député en novembre 1827, il le fut dix jours plus tard par le grand collége. 393

1201. Baron SILVESTRE DE SACY. Seine.

Homme de lettres et membre de l'Institut ; professeur de la langue arabe vulgaire et littérale à l'École Spéciale en 1800 ; chevalier de la Légion-d'Honneur le 14 juin 1804 ; professeur du persan au Collége de France en 1807. A siégé au Corps-Législatif de 1808 à 1814 ; continué à la Chambre de 1814 à 1815. Créé chevalier en 1811, et baron en 1812 ; officier de la Légion-d'Honneur le 6 novembre 1814. Membre de l'Académie des Inscriptions et Belles-Lettres en 1815.

Digitized by Google

1202. Comte SIMÉON (*Joseph-Jérémie*). VAR.

Né à Aix le 30 septembre 1759. Avocat au parlement d'Aix avant la révolution. Nommé membre du conseil des Cinq-Cents en 1796. Déporté à l'île d'Oleron en janvier, puis rappelé sous le Consulat en décembre 1799; membre du Tribunat le 22 avril 1800; sorti en 1805. Ministre de la justice à l'organisation du royaume de Westphalie en 1808; retourné en France après la conquête de ce royaume par les armées coalisées en décembre 1813. M. Siméon, déjà précédemment créé baron et décoré de l'étoile de la Légion-d'Honneur, fut nommé préfet du Nord après la première restauration. N'étant pas continué dans les fonctions de préfet après le 20 mars 1815, le département des Bouches-du-Rhône le nomma membre à la Chambre des Représentans pendant les cent jours. Immédiatement après la seconde restauration, il fut nommé conseiller d'État; créé comte, puis grand-officier de la Légion-d'Honneur le 19 octobre 1815. Nommé député du Var, a siégé au centre à la Chambre de 1815 à 1816; réélu en 1816, a siégé au centre gauche depuis 1816 jusqu'au 20 février 1820, qu'il fut nommé ministre de l'intérieur en remplacement de M. Decazes. Remplacé par M. de Corbière, créé pair de France, ministre d'État et membre du conseil privé le 14 décembre 1821.

1203. Baron SIMMER. PUY-DE-DÔME.

Né le 7 août 1774. Après avoir parcouru les grades subalternes, depuis 1792, il était adjudant-commandant et baron en 1809; officier de la Légion-d'Honneur en 1811; général de brigade le 8 octobre 1812; commandant de la Légion le 4 mai 1813; chevalier de Saint-Louis en 1814. Retiré du service en 1824. Nommé député par l'arrondissement de Clermont le 11 juin 1828, en remplacement de M. de Pradt, démissionnaire du 14 avril précédent.

1204. SIMON. Moselle.

Banquier à Metz. Nommé député en 1818 et par le grand collége en 1823 et 1824, a siégé au centre gauche de 1818 jusqu'à la fin de la session d'été de 1822, au centre de 1823 à 1827. Décoré de l'étoile de la Légion-d'Honneur en 1823. Réélu député par le grand collége en novembre 1827. 395

1205. SIMONNEAU. Eure-et-Loir.

Substitut au procureur impérial près le tribunal civil de Chartres en 1811 ; procureur du Roi près le même tribunal en 1815; décoré de l'étoile de la Légion-d'Honneur en 1821. Nommé député par le grand collége en novembre 1824, a siégé à l'extrême droite de 1824 à 1827. Passé conseiller à la cour royale de Paris en 1824.

1206. SIRAND. Ain.

Propriétaire. Conseiller de préfecture depuis 1805. Nommé député en 1815, a siégé au centre à la Chambre de 1815 à 1816; réélu en 1816, y a encore siégé jusqu'en 1818. Décoré de l'étoile de la Légion-d'Honneur en 1820.

1207. SIRIEYS DE MAYRINHAC. Lot.

Propriétaire. Nommé député en 1815, a siégé au côté droit à la Chambre de 1815 à 1816; réélu par le grand collége en 1820, et par l'arrondissement de Figeac en 1824, a siégé au côté droit de 1820 à 1823, secrétaire de la Chambre en 1824, puis au centre de 1825 à 1827. Conseiller d'État en service extraordinaire et directeur de l'administration générale de l'Agriculture, des Haras et des Arts et Manufactures; et décoré également de l'étoile de la Légion-d'Honneur en 1824. Nommé président du collége électoral de l'arrondissement de Figeac, qui l'a réélu député en novembre 1827. [Cette nomination, faiblement confirmée dans la séance du

Digitized by Google

16 février 1828 (les bancs de la gauche étaient plus dégarnis que de coutume), a donné lieu à des débats vigoureux pour violation en tout point de la loi électorale. M. de Saint-Félix de Mauremont, préfet du Lot, a été destitué le 3 mars suivant; mais M. Fourgous, procureur du Roi, qui a envoyé des circulaires menaçantes aux électeurs, est toujours à Figeac.] 396

1208. Baron SIRUGUE-MARET. Aube.

Colonel de la 14e légion de gendarmerie à Troyes dès 1800; officier de la Légion-d'Honneur le 14 juin 1804. A siégé au Corps-Législatif de 1808 à 1814; continué à la Chambre de 1814 à 1815. Colonel de la 21e légion à Metz en 1814. Député de l'Aube à la Chambre des Représentans pendant les cent jours; retiré du service en 1816.

1209. Chevalier SIVARD DE BEAULIEU. Manche.

Ancien administrateur des monnaies en 1800; décoré de l'étoile de la Légion-d'Honneur en 1815. Nommé député en 1818, a siégé au côté et au centre gauches jusqu'à la fin de la session d'été de 1822. Correspondant du Conseil d'Agriculture à Valognes. Mort le 22 mars 1826.

1210. SOULLIER. Vaucluse.

Négociant à Avignon. Membre de la chambre de commerce de cette ville de 1804 à 1811. A siégé à la Chambre des Représentans pendant les cent jours. Nommé député en 1816, a siégé au centre de 1816 à 1819. Membre du conseil général de commerce depuis 1819; officier de la Légion-d'Honneur le 8 juin 1825.

1211. SOUQUE. Loiret.

Secrétaire général de la préfecture du Loiret de 1800 à 1809. A siégé au Corps-Législatif de 1809 à 1814; continué

Digitized by Google

à la Chambre de 1814 à 1815, puis à celle des Représentans pendant les cent jours.

1212. DE STAPLANDE (*Déhan*). Nord.

Propriétaire à Berghes. Nommé député en 1820, a siégé au côté droit de 1820 jusqu'à la fin de la session d'été de 1822. Maire de Berghes depuis 1821; décoré de l'étoile de la Légion-d'Honneur en décembre 1827.

1213. STRAFORELLO. Bouches-du-Rhône.

Négociant à Marseille. Nommé député par le grand collége en 1820, et par l'arrondissement de Marseille en 1824, a siégé au côté droit de 1820 jusqu'à la fin de la session d'été de 1822, au centre droit en 1823; mais ce côté étant devenu *centre* en 1824, il y a encore siégé jusqu'en 1827. Décoré de l'étoile de la Légion-d'Honneur en 1821 : officier le 22 août 1824. Nommé président de l'arrondissement électoral de Marseille, qui l'a réélu député en novembre 1827. 397

1214. SYLVESTRE (*Pierre-Charles*). Lot-et-Garonne.

..... Nommé député en 1815, a siégé au centre à la Chambre de 1815 à 1816.

1215. Vicomte TABARIÉ. Seine.

Sous-inspecteur aux revues; passé chef de la 2e division du ministère de la guerre en 1801; chevalier de la Légion-d'Honneur le 14 juin 1804; officier le 26 décembre 1805; rang d'inspecteur aux revues en 1811; chef de la 4e division du ministère de la guerre et chevalier de Saint-Louis en 1814. Nommé député en 1815, a été secrétaire de la Chambre de 1815 à 1816. Créé vicomte et nommé conseiller d'État et sous-secrétaire d'État au ministère de la guerre en 1815; remplacé au ministère en 1817; intendant militaire par

Digitized by Google

suite de l'organisation du 29 juillet 1817 ; conseiller d'État honoraire en 1824.

1216. TAILHANDIER. INDRE.

Propriétaire. Était membre de la Chambre des Représentans pendant les cent jours. Nommé député par l'arrondissement de Châteauroux en 1823 et 1824, a siégé au centre droit en 1823, puis au centre de 1824 à 1827. Décoré de l'étoile de la Légion-d'Honneur en 1825. En novembre 1827, les électeurs lui ont donné pour successeur M. le comte de Bondy.

1217. Comte TAILLEVIS DE PÉRIGNY. LOIR-ET-CHER.

Ancien officier de marine, émigré rentré. A siégé au Corps-Législatif de 1812 à 1814 ; continué à la Chambre de 1814 à 1815. Commandeur de Saint-Louis le 4 septembre 1814 ; était chef d'état-major des gardes nationales de Loir-et-Cher de 1815 à 1818.

1218. Baron de TALLEYRAND (*Alexandre*). LOIRET.

Neveu du prince de Talleyrand-Périgord, ancien ministre des relations extérieures. Préfet du Loiret (98,000 fr.) en 1815 ; chevalier de la Légion-d'Honneur. Nommé député en 1815, a siégé au côté droit à la Chambre de 1815 à 1816. Conseiller d'État en service extraordinaire en 1815 ; officier de la Légion d'Honneur le 27 février 1816 ; remplacé comme préfet en 1817 ; préfet de la Corse (74,000 fr.) en 1819 ; préfet de l'Aisne (74,000 fr.) en 1820, de l'Allier (65,000 fr.) en 1821 ; remplacé par M. de la Morélie en 1822 ; conseiller d'État honoraire en 1824 ; conseiller d'État en service extraordinaire et préfet de la Nièvre (65,000 fr.) le 12 novembre 1828.

1219. Comte TANNEGUY LE VENEUR. ORNE.

Propriétaire domicilié à Carrouges. A siégé au Corps-

Digitized by Google

Législatif de 1808 à 1814; continué à la Chambre de 1814 à 1815. Chevalier de la Légion-d'Honneur en 1810; officier en 1811; lieutenant-général, probablement honoraire, en 1814.

1220. Baron TARAYRE. Charente-Inférieure.

Capitaine d'un bataillon de volontaires de l'Aveyron en 1791; était déjà colonel du 21e régiment d'infanterie légère en 1800; officier de la Légion-d'Honneur le 14 juin 1804; passé au service du nouveau royaume de Hollande en 1806, où il est devenu général de brigade. Rentré en France en 1811; créé baron en 1812; commandant de la Légion-d'Honneur le 10 août 1813; chevalier de Saint-Louis en 1814; lieutenant-général le 20 janvier 1815. Retiré du service et nommé député en 1819, a siégé à l'extrême gauche de 1819 à 1823.

1221. TARDIF. Calvados.

Négociant à Bayeux. Nommé député par l'arrondissement de Bayeux en 1824, a siégé à l'extrême gauche de 1824 à 1827; réélu député par l'arrondissement de Bayeux en novembre 1827. 398

1222. Marquis de TARDY. Loire.

Propriétaire. Maire de Roanne depuis 1817; décoré de l'étoile de la Légion-d'Honneur en 1818; correspondant du Conseil d'Agriculture. Nommé président de l'arrondissement électoral de Roanne, qui l'a élu député en novembre 1827. 399

1223. Chevalier de TASCHER. Sarthe.

Propriétaire. A siégé au Corps-Législatif de 1811 à 1814; continué à la Chambre de 1814 à 1815. Chevalier de la Légion-d'Honneur en 1814. Mort le 15 mai 1825.

Digitized by Google

1224. Baron TERNAUX (aîné). SEINE, HAUTE-VIENNE.

Né à Sedan en 1763. Célèbre manufacturier en étoffes de laine à Paris; membre du conseil général des manufactures, de la Société d'Encouragement pour l'industrie nationale, etc., etc., etc. Chevalier de la Légion-d'Honneur en 1812; officier le 16 janvier 1816; colonel de la 3e légion de la garde nationale parisienne en 1816. Nommé député en remplacement de M. Goupy, décédé en 1818, et par le grand collége avant la session d'été de 1822, a siégé au centre gauche de 1818 à 1823. Créé baron en 1819; remplacé comme colonel de la garde nationale en 1822. Réélu député en novembre 1827 par le 6e collége électoral de Paris, et par celui de Saint-Junien (Haute-Vienne); mais après avoir opté pour ce dernier, il a été remplacé à Paris, le 22 avril 1828, par M. Chardel. Membre du Conseil d'Agriculture le 30 novembre 1828. 400

1225. TERRASSON DE MONTLEAU. CHARENTE.

Propriétaire; maire de Saint-Estèphe; correspondant du Conseil d'Agriculture. Nommé député par le grand collége en 1824, a siégé au côté droit de 1824 à 1826. Décédé en 1827. Remplacé par M. Delalot.

1226. Marquis TERRIER DE SANTANS. DOUBS.

Propriétaire. Chevalier de Saint-Louis et maire de Besançon depuis 1815. Nommé député par le grand collége en 1820, et par l'arrondissement de Besançon en 1824, a toujours siégé à l'extrême droite de 1820 à 1827. Chevalier de la Légion-d'Honneur en 1821; gentilhomme honoraire de la chambre du Roi en 1825. Nommé président du collége électoral de l'arrondissement de Besançon, et non réélu par celui-ci, il le fut par le grand collége en novembre 1827. M. Jacquot de Mesray avait été nommé député par l'arron-

Digitized by Google

dissement de Besançon, mais celui-ci ayant donné sa démission dès l'ouverture de la Chambre de 1828, les électeurs réunis le 8 avril, lui ont donné pour successeur M. Jobez, ancien député du Jura. 401

1227. TEULON. Lot-et-Garonne.

Propriétaire. Nommé député en 1815, a siégé au centre droit à la Chambre de 1815 à 1816.

1228. TEYSSÈRE (*Camille*). Isère.

Né à Grenoble en 1770. Sous-préfet à Tournon de 1809 à 1812; depuis ce temps négociant à Grenoble. Nommé député en 1819, a siégé à l'extrême gauche de 1819 à 1823.

1229. THARREAU. Maine-et-Loire.

Propriétaire domicilié à Chollet. A siégé au Corps-Législatif de 1808 à 1814; continué à la Chambre de 1814 à 1815. Officier de la Légion-d'Honneur le 7 janvier 1815.

1230. Baron THÉNARD. Yonne.

Professeur de Chimie au Collége de France en 1804; membre de l'Institut en 1810; du comité consultatif des fabriques en 1814; chevalier de la Légion-d'Honneur en 1815; doyen de la Faculté des Sciences en 1821; créé baron en 1825. Nommé député par l'arrondissement de Villeneuve en novembre 1827. Officier de la Légion-d'Honneur le .. novembre 1828. 402

1231. Chevalier THÉZAN DE BIRAN. Gers.

Propriétaire. Nommé député en 1816, a siégé au centre droit de 1816 à 1817; réélu député par l'arrondissement d'Auch avant la session d'été de 1822, et en 1824, a toujours siégé à l'extrême droite de 1822 à 1827. Décoré de l'étoile de la Légion-d'Honneur en 1824.

Digitized by Google

1232. Comte de THIARD. Saône-et-Loire.

Fils du lieutenant-général de ce nom sous Louis XV et Louis XVI. Émigré en 1791; rentré en 1800. Chambellan de l'Empereur de 1804 à 1807; employé à diverses missions et commandemens jusqu'en 1813; fait maréchal de camp le 4 juin 1814, et chevalier de Saint-Louis vers le même temps; commandeur de la Légion-d'Honneur le 14 février 1815; commandant du département de l'Aisne en mars 1815. Membre de la Chambre des Représentans pendant les cent jours. Nommé député par le grand collége en 1820, et par l'arrondissement de Châlons-sur-Saône en 1824, a siégé aux banquettes supérieures de la seconde section du côté gauche de 1820 jusqu'avant la session d'été de 1822, et depuis ce temps il a toujours occupé une place isolée sur la banquette supérieure de l'extrême gauche jusqu'en 1827. Les électeurs de Châlons l'ont de nouveau réélu député en novembre 1827. 403

1233. THIBORD DE CHALLARD. Creuse.

Avocat. Nommé député en 1816, a siégé au côté droit à la Chambre de 1816 à 1817; réélu député par l'arrondissement d'Aubusson en novembre 1827. 404

1234. THIBOUT DE PUYSACT. Orne.

Émigré rentré, devenu propriétaire. Chevalier de Saint-Louis en 1814; puis maire de Beauvin, commune rurale. Nommé député en 1815, a siégé au côté droit de 1815 à 1816; réélu par le grand collége en 1820, par l'arrondissement d'Alençon avant la session d'été de 1822, et par le même en 1824, a toujours siégé à l'extrême droite de 1820 à 1827. En novembre 1827, les électeurs lui ont donné pour successeur M. le baron Mercier.

Digitized by Google

1235. THIL. Seine-Inférieure.

Avocat à la cour royale de Rouen. Nommé député par le grand collége en novembre 1827. 405

1236. Baron THIRY. Meurthe.

Entré au service en 1791. Après avoir fait avec distinction toutes les premières campagnes dans la cavalerie, il fut nommé officier de la Légion-d'Honneur le 14 juin 1804; passé aux chasseurs à cheval de la garde impériale en qualité de chef d'escadron en 1805; fait colonel-major en 1807; commandant de la Légion-d'Honneur le 5 septembre 1807; créé baron, puis nommé général de brigade le 5 juin 1809. Membre du Corps-Législatif de 1811 à 1814; continué à la Chambre de 1814 à 1815.

1237. Comte THOMASSIN DE BIENVILLE. Haute-Marne.

Propriétaire et lieutenant de louveterie de 1808 à 1814. Maire de Bienville. Nommé député par le grand collége en 1820 et 1824, a siégé au côté droit de 1820 à 1823, puis au centre de 1824 à 1827. Chevalier de la Légion-d'Honneur en 1821, et de Saint-Louis en 1823. Nommé président du grand collége, qui l'a réélu député en novembre 1827. 406

1238. THOUVENEL. Meurthe.

Médecin à Pont-à-Mousson. Nommé député par le grand collége en novembre 1827. 407

1239. Vicomte TIRLET. Marne.

Après avoir parcouru les grades inférieurs dans l'arme de l'artillerie, il était déjà colonel du 8e régiment d'artillerie à pied en 1802; général de brigade commandant l'école de Douai, puis commandant de la Légion-d'Honneur le 14

Digitized by Google

juin 1804; créé baron en 1809; général de division le 10 janvier 1813; chevalier de Saint-Louis en 1814; grand-officier de la Légion-d'Honneur le 14 février 1815; membre du comité central de l'artillerie en 1818; employé à l'armée d'Espagne en 1823; créé vicomte et nommé commandeur de Saint-Louis le 7 septembre 1823. Nommé député par le grand collége en novembre 1827. 408

1240. TIXIER DE LA CHAPELLE. Creuse.

Propriétaire. Nommé député en 1815, a siégé au centre droit à la Chambre de 1815 à 1816; réélu par l'arrondissement d'Aubusson en 1824, a siégé au centre de 1824 à 1827. Décoré de l'étoile de la Légion-d'Honneur en 1825. En novembre 1827, les électeurs de cet arrondissement lui ont donné pour successeur M. Thibord de Challard.

1241. TONNET-HERSANT. Deux-Sèvres.

Ancien capitaine d'artillerie; propriétaire. Nommé député par l'arrondissement de Niort, le 9 avril 1828, en remplacement de M. Mauguin, précédemment élu en novembre 1827, mais dont la nomination a été annulée par la Chambre de 1828. 409

1242. TOUPOT DE BEVAUX. Haute-Marne.

Juge au tribunal civil de Chaumont en 1800; juge d'instruction en 1811; vice-président du même tribunal, et, en cette qualité, président de la cour prévotale de la Haute-Marne de 1815 à 1817. Nommé député en 1819, a siégé au centre gauche de 1819 à 1823; réélu député par l'arrondissement de Joinville en novembre 1827. 410

1243. Baron de TOURNEMINE (*Vacher*). Cantal.

Propriétaire. Nommé député en 1815, a siégé au centre à la Chambre de 1815 à 1816; réélu en 1816, y a encore siégé jusqu'en 1819.

Digitized by Google

1244. Marquis de TRAMECOURT. Pas-de-Calais.

Propriétaire. Chevalier de Saint-Louis. Nommé député en 1815, a siégé au côté droit à la Chambre de 1815 à 1816. Commandant des gardes nationales de l'arrondissement de Saint-Pol de 1816 à 1818; réélu député par le grand collége en 1820, et par l'arrondissement d'Hesdin en 1821 et 1824, a siégé au côté droit de 1820 à 1824, puis au centre de 1825 à 1827. Créé pair de France le 5 novembre 1827. En novembre 1827, les électeurs d'Hesdin lui ont donné pour successeur M. Degouve de Nuncques.

1245. De TRÉGOMAIN (*Aubert*). Ille-et-Vilaine.

Ancien chef de chouans de la Haute-Bretagne durant nos guerres civiles. Nommé député par le grand collége avant la session d'été de 1822 et en 1824, a siégé au côté droit de 1822 à 1823, puis au centre de 1824 à 1827. Membre du conseil des haras en 1824; réélu député par le grand collége en novembre 1827. 411

1246. TRÉHU DE MONTHIÉRY. Ille-et-Vilaine.

Ancien commissaire des guerres depuis 1792. Retiré du service en 1812. Nommé député en 1817, a siégé au côté gauche de 1817 jusqu'avant la session d'été de 1822.

1247. Prince de la TREMOUILLE (*Louis*). Cher.

Propriétaire. Nommé député en 1815, a siégé au côté droit à la Chambre de 1815 à 1816.

1248. Baron de TRINQUALYE. Puy-de-Dôme.

Ancien adjudant-commandant; officier de la Légion-d'Honneur le 4 juin 1804; créé baron en 1808; commandant de la Légion-d'Honneur le 31 mai 1809; chevalier de Saint-Louis en 1814; conseiller de préfecture en 1815. Nommé député par l'arrondissement de Clermont avant la session

Digitized by Google

d'été de 1822 et en 1824, a siégé au centre droit durant la session d'été de 1822, au centre de 1823 à 1827. En novembre 1827, les électeurs de l'arrondissement de Clermont lui ont donné pour successeur M. de Pradt; mais celui-ci ayant donné sa démission le 14 avril, a été remplacé le 11 juin 1828 par M. le général baron Simmer.

1249. De TRINQUALYE-MAIGNANT. Gers.

Propriétaire à Nogaro. A siégé au Corps-Législatif de 1812 à 1814; continué à la Chambre de 1814 à 1815.

1250. De TRINQUELAGUE (*Charles-François*). Gard.

Né le 29 décembre 1747 à Uzès, où il était avocat-syndic de l'administration du diocèse, et fit partie de la seconde Assemblée des notables en 1788. Devenu depuis maire d'Uzès; président du tribunal du district, et enfin avocat à Nîmes. Avocat général près la cour impériale de Nîmes en 1811. Nommé député en 1815, a siégé au centre droit à la Chambre de 1815 à 1816; réélu en 1816, y a encore siégé jusqu'en 1818. Conseiller d'État, et, en cette qualité, sous-secrétaire d'État au ministère de la justice en 1815; conseiller à la cour de cassation le 19 avril 1817; décoré de l'étoile de la Légion-d'Honneur en 1821; premier président de la cour royale de Montpellier en 1823; officier de la Légion-d'Honneur le 22 mai 1825.

1251. TRIPIER (jeune). Seine.

Avocat célèbre au barreau de Paris. Nommé député par le grand collége avant la session d'été de 1822, a siégé au centre gauche de 1822 à 1823.

1252. TRONCHON (père). Oise.

Cultivateur à Fosse-Martin. Nommé député à l'Assemblée nationale en 1791; sorti en 1792. A siégé à la Chambre des

Digitized by Google

Représentans pendant les cent jours; réélu député en 1816, 1817, et par l'arrondissement de Compiègne avant la session d'été de 1822, a toujours siégé à l'extrême gauche de 1816 à 1823. Chevalier de la Légion-d'Honneur en 1819; correspondant du Conseil d'Agriculture à Réez-Fosse. Réélu député par l'arrondissement de Beauvais en novembre 1827. A siégé à l'extrême gauche pendant la session de 1828. Mort le 8 novembre 1828 dans sa terre de Saint-Souplet. Remplacé par M. Tronchon fils le 14 janvier 1829.

1253. TRONCHON (fils). Oise.

Propriétaire, fils du précédent. Nommé député par l'arrondissement de Beauvais le 14 janvier 1829, en remplacement de son père, mort le 8 novembre 1828. 412

1254. Chevalier TRONSON LE COMTE. Marne.

Propriétaire. Maire de Reims de 1806 à 1808; chevalier de la Légion-d'Honneur. A siégé au Corps-Législatif de 1809 à 1814; continué à la Chambre de 1814 à 1815. Officier de la Légion-d'Honneur le 13 décembre 1814.

1255. TRY. Seine.

Substitut au procureur général près la cour d'appel de Paris en 1800; président du tribunal civil de Paris en 1811; décoré de l'étoile de la Légion-d'Honneur en 1814. Nommé député en 1815, a siégé au centre gauche à la Chambre de 1815 à 1816; réélu en 1816, y a encore siégé jusqu'en 1817. Maître des requêtes en service extraordinaire en 1818; chevalier de l'ordre de Saint-Michel en 1819; officier de la Légion-d'Honneur le 15 juillet 1820. Mort en 1821.

1256. Comte de TRYON-MONTALEMBERT. Vienne.

Propriétaire. Chevalier de la Légion-d'Honneur. A siégé

Digitized by Google

au Corps-Législatif en qualité de questeur de 1811 à 1815; continué à la Chambre de 1814 à 1815; officier de la Légion-d'Honneur le 6 novembre 1814.

1257. TUAULT DE LA BOUVRIE. Morbihan.

Fils du sénéchal de Ploërmel avant la révolution. A siégé au Corps-Législatif de 1808 à 1814; continué à la Chambre de 1814 à 1815. Fait officier de la Légion-d'Honneur le 25 janvier 1815; nommé président du tribunal civil de Ploërmel en 1815; remplacé en 1822.

1258. Baron de TURCKHEIM. Bas-Rhin.

Seigneur de Kalenbourg-ès-Vosges, ammeistre-consul de la ville de Strasbourg. Nommé député de la ville de Strasbourg à l'Assemblée constituante en 1789. Depuis banquier en cette ville. Créé baron et devenu ministre des finances du grand-duc de Bade, qui l'a décoré de la grand'croix de l'ordre de la Fidélité; également chevalier de la Légion-d'Honneur. Nommé député en 1815, a siégé au centre gauche à la Chambre de 1815 à 1816; réélu en 1819, y a encore siégé jusqu'en 1823. M. de Turckheim était membre du conseil général de commerce de 1804 à 1810.

1259. De TURCKHEIM (*Frédéric*). Bas-Rhin.

Fils aîné du précédent, né à Strasbourg, où il est banquier et membre de la chambre de commerce. Nommé député par le grand collége en 1824, a siégé au centre gauche de 1824 à 1827. Cet honorable député, nommé pour la première Chambre septennale, a déclaré, un des premiers, qu'il regardait sa mission terminée après cinq ans, terme fixé par la Charte; réélu député par le grand collége en novembre 1827. 413

1260. De TURMEL. Moselle.

Propriétaire. Chevalier de Saint-Louis et maire de Metz

depuis 1815. Nommé député par le grand collége en 1820, et par l'arrondissement de Metz en 1823 et 1824, a constamment siégé au centre de 1820 à 1827. Chevalier de la Légion-d'Honneur en 1824; payeur du trésor à Metz en 1825, en même temps qu'il est resté maire de cette ville; officier de la Légion-d'Honneur le 19 mai 1825. Nommé président de l'arrondissement de Metz, qui l'a réélu député en novembre 1827. 414

1261. URVOY DE SAINT-BÉDAN. Loire-Inférieure.

Propriétaire. Nommé député par l'arrondissement de Niort en novembre 1827. 415

1262. USQUIN. Seine-et-Oise.

Propriétaire. Nommé député en 1815, a siégé au centre à la Chambre de 1815 à 1816; réélu en 1816, y a encore siégé jusqu'en 1821; maire de Saint-Germain-en-Laye en 1825.

1263. VALLÉE. Meuse.

Ancien magistrat; passé conseiller à la cour de cassation le 6 avril 1800; chevalier de la Légion-d'Honneur en 1804. Nommé député en 1817, a siégé au côté gauche de 1817 jusqu'avant la session d'été de 1822. Mort le 9 octobre 1828.

1264. Comte de VALON. Corrèze.

Propriétaire. Nommé député par l'arrondissement d'Ussel en 1824, a siégé au côté gauche, mais appartenant à l'opposition de droite, de 1824 à 1827. Maire de Tulle en 1824. Nommé président de l'arrondissement électoral d'Ussel, qui l'a réélu député en novembre 1827. 416

1265. DE VANDOEUVRE. Aube.

Juge d'instruction au tribunal civil de Troyes en 1811;

Digitized by Google

substitut au procureur général près la cour impériale de Paris, mais en cette qualité attaché à la cour d'assises de Reims de 1812 à 1814; décoré de l'étoile de la Légion-d'Honneur en 1815; procureur général près la cour royale de Dijon en 1818. Nommé député par le grand collége en 1820, et par l'arrondissement de Bar-sur-Aube en 1824, a toujours siégé au centre de 1820 à 1827. Officier de la Légion-d'Honneur le 30 avril 1821; passé procureur général près la cour royale de Rouen le 9 janvier 1822. Nommé président de l'arrondissement de Bar-sur-Aube, qui ne l'a pas réélu en novembre 1827. Les électeurs lui ont donné pour successeur M. le baron Pavée de Vandœuvre.

1266. VAN-MÉRIS-HINDERICK. Nord.

Propriétaire; maire de Bailleul depuis 1815. Nommé député en 1815, a siégé au côté gauche à la Chambre de 1815 à 1816; réélu par le grand collége en 1823 et 1824, a siégé à l'extrême droite de 1823 à 1827. Décoré de l'étoile de la Légion-d'Honneur en 1825.

1267. Baron de la VAREINE (*Deschamps*). Allier.

Propriétaire. Nommé député par l'arrondissement de Montluçon, en remplacement de M. Dalphonse, décédé en 1821, a siégé au centre droit pendant la session de 1821 à 1822. Mort à Paris le 24 avril 1822; remplacé par M. le vicomte Destutt de Tracy.

1268. VARENNE DE FENILLE. Ain.

Auditeur au conseil d'État, et en cette qualité sous-préfet à Lyon de 1810 à 1815. Nommé député en 1815, a siégé au centre à la Chambre de 1815 à 1816. Secrétaire général de la préfecture de l'Ain et décoré de l'étoile de la Légion-d'Honneur en 1816. Cet emploi a été supprimé en 1817. De nouveau secrétaire général de la même préfecture en 1820. Nommé député par l'arrondissement de Bourg en 1823 et 1824, a siégé au

Digitized by Google

centre de 1823 à 1827. En novembre 1827, les électeurs de l'arrondissement de Bourg lui ont donné pour successeur M. Chevrier de Corcelles.

1269. VASSAL (*Roman*). Seine.

Banquier à Paris; membre du conseil général de commerce depuis 1815. Nommé député par le grand collége en novembre 1827. 417

1270. VASSAL DE MONVIEL. Lot-et-Garonne.

Propriétaire. Nommé député en 1815, a siégé au centre droit à la Chambre de 1815 à 1816. Maire de Villeneuve-d'Agen dès 1816. Réélu en 1816, par le grand collége en 1821, et par l'arrondissement de Villeneuve-d'Agen en 1824, a siégé au centre droit de 1816 jusqu'à la fin de la session d'été de 1822, puis au second banc du centre, derrière celui des ministres, de 1823 à 1827. En novembre 1827, les électeurs de l'arrondissement de Villeneuve lui ont donné pour successeur M. le général Lafont-Blaniac.

1271. De VASSÉE. Vendée.

Propriétaire, et maire de Fontenay depuis 1821. Nommé député par l'arrondissement de Fontenay en 1824, a siégé au côté gauche, mais appartenant à une autre portion de la Chambre, de 1824 à 1827. Décoré de l'étoile de la Légion-d'Honneur en 1825. En novembre 1827, les électeurs de Fontenay lui ont donné pour successeur M. Laval.

1272. De VATIMESNIL (*Lefèvre*). Eure.

Ancien conseiller au parlement de Rouen avant la révolution. Nommé député par le grand collége en 1820, et par l'arrondissement des Andelys en 1824, a toujours siégé au centre de 1820 à 1827. Décoré de l'étoile de la Légion-d'Honneur en 1823. En novembre 1827, les électeurs des Andelys lui ont donné pour successeur M. le baron Bignon.

Digitized by Google

1273. De VATIMESNIL. Corse.

Fils du précédent, né le .. décembre 1789. Conseiller auditeur à la cour royale de Paris en 1814; substitut au procureur royal près le tribunal civil de Paris en 1815; en cette qualité près la cour royale de Paris en 1818; décoré de l'étoile de la Légion-d'Honneur et maître des requêtes en 1820; conseiller d'État et secrétaire général du ministère de la justice en 1822; avocat général à la cour de cassation en 1824. Le 4 janvier 1828, le collége unique de la Corse l'avait nommé député; mais la Chambre ayant annulé sa nomination pour défaut d'âge, les électeurs de la Corse lui ont donné pour successeur, le 29 avril suivant, M. le vicomte Tiburce Sébastiani. Ministre de l'instruction publique le .. 1828.

1274. Comte de VAUBLANC (*Vincent-Marie-Viennôt*). Calvados.

Né le 2 mars 1756. Officier retiré avant la révolution; devenu propriétaire-cultivateur et président de l'administration du département de Seine-et-Marne. Nommé député à l'Assemblée nationale en 1791, d'où il est sorti en septembre 1792; de nouveau député au conseil des Cinq-Cents par le même département en 1795, il n'y entra qu'en 1796; Condamné à la déportation après le 18 fructidor, il trouva le moyen de s'y soustraire et de sortir de France. Rentré en 1800, et nommé membre du Corps-Législatif par le même département en 1801, y a siégé jusqu'en 1805, qu'il a été nommé préfet de la Moselle, après avoir été nommé commandant de la Légion-d'Honneur le 14 juin 1804. Créé baron en 1810, et comte en 1813; à la première restauration, il fut conservé à la préfecture de la Moselle, et nommé grand-officier de la Légion-d'Honneur le 18 décembre 1814. Sorti de France pendant les cent jours, il fut, à son retour en juillet 1815, nommé conseiller d'État et préfet des Bouches-

du-Rhône, puis appelé au ministère de l'intérieur le .. septembre 1815; remplacé par M. Laîné le 7 mai 1816, et conservé ministre d'État et membre du conseil privé. Nommé député par le grand collége du Calvados en 1820, 1821, et pour la première Chambre septennale en 1824, a siégé à l'extrême droite durant la session de 1821 à 1822, au centre droit de 1822 à 1824, et au centre gauche, mais appartenant à l'opposition de droite, de 1824 à 1827. Décoré de la croix de Saint-Louis en 1825. M. de Vaublanc est membre libre de l'Institut, Académie des Beaux-Arts depuis 1815.

1275. Marquis de VAULCHIER. Jura.

Préfet du Jura (65,000 fr.) de 1814 à 1815, de Saône-et-Loire (75,000 fr.) en 1815; décoré de l'étoile de la Légion-d'Honneur en 1818; remplacé comme préfet en 1819. Nommé député par le grand collége en 1820, et par l'arrondissement de Dôle en 1821 et 1824, a siégé au côté droit de 1820 jusqu'à la fin de la session d'été de 1822, puis au centre de 1823 à 1827. Préfet du Bas-Rhin (130,000 fr.) le 24 mars, et officier de la Légion-d'Honneur le 22 août 1822; directeur général des Douanes en 1823; conseiller d'État et directeur général des postes en 1824; commandeur de la Légion-d'Honneur le 22 mai 1825. Nommé président de l'arrondissement électoral de Dôle, qui l'a réélu député en novembre 1827. De nouveau directeur général des Douanes le 12 novembre 1828. 418

1276. VAULOT. Vosges.

Maître de forges à Brouvelieures, près Saint-Dié. Nommé député par le collége unique le 22 avril 1828. (*Voyez* la note annexée à l'article de M. Cuny.) 419

1277. Chevalier VAUQUELIN. Calvados.

Ancien ingénieur et professeur à l'École des Mines; membre de l'Institut dès sa fondation; professeur de Chimie au Muséum d'Histoire naturelle et chevalier de la Légion-d'Hon-

Digitized by Google

neur en 1804; membre de la Société d'Encouragement en 1805; directeur de l'École spéciale de Pharmacie en 1806; professeur honoraire de Chimie au Collége de France en 1807; créé chevalier en 1811; membre de la Faculté de Médecine en 1812; chevalier de l'ordre de Saint-Michel en 1821; membre de l'Académie des Sciences de Londres. Nommé député par l'arrondissement de Lisieux en novembre 1827. 420

1278. VAUQUELIN DE LA RIVIÈRE. Ille-et-Vilaine.

Propriétaire. Nommé député en 1815, a siégé au centre à la Chambre de 1815 à 1816; réélu en 1816, y a encore siégé jusqu'en 1817. A obtenu l'entrepôt des tabacs à Dinan (Côtes-du-Nord) en 1816.

1279. De VERNA (*Victor*). Rhône.

Issu d'une famille du Dauphiné; émigré rentré. S'est établi à Lyon, où il est aujourd'hui adjoint au maire. Nommé député par le grand collége le 9 mai 1828, en remplacement de M. Mottet de Gérando, précédemment nommé en novembre 1827, et décédé à Lyon en février 1828. 421

1280. VERNEILH-PUYRAZEAU. Dordogne.

Né à Puyrazeau (Dordogne). Président du tribunal de Nontron. Nommé député à l'Assemblée nationale en 1791; sorti en 1792. Préfet de la Corrèze en 1806, du Mont-Blanc de 1802 à 1805. A siégé à la Chambre de 1814 à 1815. Officier de la Légion-d'Honneur le 9 janvier 1815; membre de la Chambre des Représentans pendant les cent jours; réélu député en 1817, a siégé au centre gauche de 1817 jusqu'à la fin de la session d'hiver de 1821 à 1822. Conseiller à la cour royale de Limoges en 1817. Réélu député par l'arrondissement de Périgueux en novembre 1827. 422

1281. VERNHETTE. Aveyron.

Parent de M. Capelle, conseiller d'État, secrétaire général du ministère de l'intérieur sous M. de Corbière. M. Vernhette, primitivement procureur royal près le tribunal civil de Milhau depuis 1816, passé conseiller à la cour royale de Nîmes en 1818, puis à celle de Montpellier en 1823, avait été nommé député par l'arrondissement de Milhau en novembre 1827; mais s'étant démis le 10 mars 1828, les électeurs réunis les 28 et 29 avril suivant lui ont donné pour successeur M. le baron Nogaret.

1282. VERNIER. Aube.

Juge au tribunal civil de Troyes en 1811. Nommé député en 1820, a siégé au centre gauche de 1820 à 1823.

1283. Chevalier VÉZIN. Aveyron.

..... Chevalier de la Légion-d'Honneur. A siégé au Corps-Législatif de 1812 à 1814; continué à la Chambre de 1814 à 1815.

» Baron VIALETTE DE MORTARIEU. *Voyez* Mortarieu.

1284. Comte de VICHY (*Abel*). Saône-et-Loire.

Propriétaire. Nommé député par le grand collége en novembre 1827. 423

1285. VIDAL-CONTANT. Aude.

Propriétaire. A siégé au Corps-Législatif de 1812 à 1814; continué à la Chambre de 1814 à 1815.

Digitized by Google

1286. VIENNET (*Jean-Pons-Guillaume*). HÉRAULT.

Né à Béziers le 18 novembre 1777. Après avoir servi dans l'artillerie de marine, où il est devenu capitaine et chevalier de la Légion-d'Honneur, il passa en cette qualité au corps royal d'état-major en 1816; chevalier de Saint-Louis et chef de bataillon le 23 octobre 1822; retiré du service en 1827. M. Viennet, qui a également consacré une grande partie de sa vie au culte des Belles-Lettres, compte aujourd'hui parmi les écrivains les plus spirituels de la France; témoin son poëme intitulé *Philippide*, et son *Épître aux Mules de don Miguel*. Nommé député par l'arrondissement de Béziers, le 22 avril 1828, en remplacement de M. Royer-Collard, lequel, nommé en novembre 1827 par sept arrondissemens divers, a opté pour celui de Vitry-le-Français (Marne). 424

1287. Comte de la VIEUVILLE. ILLE-ET-VILAINE.

Officier aux Gardes-Françaises à la révolution; émigré en 1791, rentré en 1800. Devenu chambellan de l'Empereur en 1809; en cette qualité, préfet de la Stura, à Coni, en 1810; chevalier de la Légion-d'Honneur en 1811; préfet du Haut-Rhin en 1812, où il fut confirmé par le Roi en 1814; chevalier de Saint-Louis en 1815; préfet de l'Allier (65,000 fr.), puis de la Somme (100,000 fr.) en 1815; remplacé en 1816. Nommé député par le grand collége en 1820, 1822 et 1824, a toujours siégé au côté droit de 1820 à 1827. Créé pair de France le 5 novembre 1827.

1288. VIGNERON (*Claude-Bonaventure*). HAUTE-SAÔNE.

Procureur général syndic du département de la Haute-Saône en 1791. Nommé député à la Convention nationale en

27..

Digitized by Google

1792; continué au conseil des Cinq-Cents en 1795, sorti en 1798; rentré au Corps-Législatif en 1799, où il a siégé jusqu'en 1814; continué à la Chambre de 1814 à 1815, puis à celle des Représentans pendant les cent jours.

1289. Comte VIGNOLLE. Gard.

Après avoir parcouru les grades inférieurs pendant les premières campagnes, il était déjà général de brigade en 1799; général de division le 27 août 1803; commandant de la Légion-d'Honneur le 14 juin 1804; créé baron en 1808; comte en 1810; grand-officier de la Légion-d'Honneur le 3 décembre 1813; chevalier de Saint-Louis en 1814; conseiller d'État et préfet de la Corse (74,000 fr.) en 1818; remplacé comme préfet en 1819; commandeur de Saint-Louis le 1er mai 1821; conseiller d'État en service ordinaire en 1822. Nommé député par l'arrondissement de Saint-Hippolyte en 1824, a siégé au centre pendant la session de 1824. Mort le 13 décembre 1824, et remplacé, en 1825, par M. Chabaud-Latour.

1290. De la VILLE-AU-COMTE. Côtes-du-Nord.

Propriétaire. Maire de Saint-Brieux de 1818 à 1820. Nommé député en 1820, a siégé au côté droit de 1820 à 1823. Décoré de l'étoile de la Légion-d'Honneur en 1821.

1291. De la VILLEBRUNE. Ille-et-Vilaine.

Propriétaire. Chevalier de Saint-Louis; conseiller de préfecture en 1815; secrétaire général de la préfecture en 1820; remplacé en 1827. En novembre 1827, les électeurs de l'arrondissement de Saint-Malo avaient nommé leur député M. Garnier-Dufougeray; mais son élection ayant été annulée par la Chambre de 1828, les électeurs de Saint-Malo,

Digitized by Google

réunis les 8 et 9 mai suivant, lui ont donné pour successeur M. de la Villebrune.

1292. Marquis de VILLEFRANCHE (*Portal*). YONNE.

Propriétaire. Chevalier de Saint-Louis et de Saint-Jean de Jérusalem. Inspecteur des gardes nationales de l'Yonne de 1815 à 1818. Nommé député en 1816, et par l'arrondissement de Villeneuve en 1821, a siégé au centre droit de 1816 jusqu'à la fin de la session d'été de 1822, puis au centre en 1823. Créé pair de France le 23 décembre 1823.

1293. Comte de VILLÈLE (*Joseph*). HAUTE-GARONNE.

Né à Toulouse en 1773. Parti de France pour les Indes orientales dès 1791, il se fixa à l'île de Bourbon, où il devint le gérant des habitations de M. Desbassyns, dont il épousa la fille. Rentré en France en 1802; n'a occupé aucun emploi depuis cette époque autre que celui de membre du conseil général de la Haute-Garonne. Nommé maire de Toulouse en juillet, et député en septembre 1815, a siégé à l'extrême droite à la Chambre de 1815 à 1816; réélu en 1816, et par l'arrondissement de Villefranche en 1821, y a encore siégé de 1816 jusqu'au 14 décembre 1821, qu'il a été nommé ministre des finances. Réélu par le même arrondissement en 1824, a siégé aux bancs des ministres jusqu'en 1827. Chevalier-commandeur de l'ordre du Saint-Esprit le 30 septembre 1820; nommé ministre d'État et chevalier de Saint-Louis en 1821; officier de la Légion-d'Honneur le 1er mai 1821; créé comte le 17 août, et président du conseil des ministres le 4 septembre 1822. Réélu encore par le même arrondissement en novembre 1827. Remplacé au ministère par M. le comte Roy, le 4 janvier 1828; mais

Digitized by Google

conservé ministre d'État, membre du conseil privé. M. de Villèle est de plus décoré des ordres suivans : 1° de la Toison-d'Or d'Espagne ; 2° de Charles III d'Espagne (grand'-croix) ; 3° de l'ordre du Christ de Portugal (grand'croix).

1294. VILLEMAIN. Morbihan.

Propriétaire. Ancien officier municipal et commandant de gardes nationales mobiles. Nommé député en 1819, a siégé à l'extrême gauche de 1819 à 1823.

1295. Marquis de VILLENEUVE (*Ferdinand*). Basses-Alpes.

Sous-préfet à Castellane de 1814 au 20 mars 1815 ; préfet des Basses-Alpes (48,000 fr.) en 1815, des Pyrénées-Orientales (66,000 fr.) en 1818. Nommé député par le collége unique, réuni à Digne en 1820, 1823 et 1824, a siégé au centre droit de 1820 à 1823, puis au centre de 1824 à 1827. Décoré de l'étoile de la Légion-d'Honneur en 1821 ; préfet de la Nièvre (65,000 fr.) en 1822, de la Somme (100,000 fr.) en 1826. M. le marquis de Villeneuve est aussi chevalier de Saint-Jean de Jérusalem. Maître des requêtes en service extraordinaire le 12 novembre 1828.

1296. Baron de VILLENEUVE-BARGEMONT (*Julien*). Haute-Saône.

Conseiller référendaire de 2e classe à la cour des comptes en 1807 ; préfet de la Haute-Saône (63,000 fr.) ; chevalier de la Légion-d'Honneur et de Saint-Jean de Jérusalem en 1815 ; créé baron en 1820 ; préfet de Saône-et-Loire (55,000 fr.) en 1825. Nommé député par le grand collége en remplacement de M. Bressan de Raze, mort le 23 juin 1826, a siégé au centre à la session de 1826 à 1827 ; réélu député

Digitized by Google

par le grand collége en novembre et fait officier de la Légion-d'Honneur le 12 décembre 1827; directeur général de l'administration des douanes le 13 février, puis directeur général des postes, conseiller d'État en service extraordinaire le 12 novembre 1828. 426

1297. Chevalier VILLIERS DE LONJEAU. Côte-d'Or.

Propriétaire à Dijon. A siégé au Corps-Législatif de 1805 à 1814; continué à la Chambre de 1814 à 1815. Chevalier de la Légion-d'Honneur en 1811. Mort le 19 novembre 1824.

1298. VILLOT DE FRÉVILLE. Seine.

..... A siégé au Corps-Législatif de 1808 à 1814; continué à la Chambre de 1814 à 1815.

1299. VIMAL-TEYRAS. Puy-de-Dôme.

Conservateur des hypothèques à Issoire dès 1804. Nommé député en 1815, a siégé au centre à la Chambre de 1815 à 1816.

1300. VISTORTE. Côtes-du-Nord.

Président du tribunal civil de Guingamp dès 1800. A siégé au Corps-Législatif de 1809 à 1814; continué à la Chambre de 1814 à 1815. Chevalier de la Légion-d'Honneur en 1814.

1301. Baron de VITROLLES. Basses-Alpes.

Secrétaire des conseils du Roi en 1814; chevalier de Saint-Louis et de Saint-Jean de Jérusalem. A la seconde restauration,

Digitized by Google

fait ministre d'État et membre du conseil privé, remplissant les fonctions de secrétaire de ce conseil. Nommé député en 1815, a siégé à l'extrême droite à la Chambre de 1815 à 1816.

1302. Comte de VOGUÉ (*Eugène*). Ardèche.

Propriétaire. Nommé député en 1815, a siégé au côté droit à la Chambre de 1815 à 1816. Décoré de l'étoile de la Légion-d'Honneur en 1815; inspecteur des gardes nationales de l'Ardèche de 1816 à 1818. Réélu député par le grand collége en 1820, a siégé au côté droit de 1820 à 1821; réélu encore par le même collége en 1824, a siégé au centre de 1824 à 1827. Créé pair de France le 5 novembre 1827.

1303. Comte de VOGUÉ (*Charles*). Gard.

Propriétaire. Chevalier de Saint-Louis. Nommé député en 1815, a siégé au côté droit à la Chambre de 1815 à 1816; réélu en 1816, y a encore siégé jusqu'en 1818. Inspecteur des gardes nationales du Gard de 1816 à 1818. Réélu député en 1820 et 1823, a toujours siégé au côté droit de 1820 à 1823. Créé pair de France le 23 décembre 1823.

1304. Vicomte de VOUGY (Michon) (*Etienne*). Loire.

Capitaine de cavalerie. Nommé député en 1815, a siégé au côté droit à la Chambre de 1815 à 1816; réélu en 1816, y a encore siégé jusqu'en 1818. Chevalier de Saint-Louis, puis major, avec rang de chef d'escadron de la gendarmerie de la ville de Paris en 1815; chevalier de la Légion-d'Honneur en 1820; officier le 19 mai 1825.

Digitized by Google

1305. Marquis VOYER-D'ARGENSON. Haut-Rhin, Eure.

Émigré rentré. Propriétaire, domicilié dans le Haut-Rhin. Nommé préfet des Deux-Nèthes à Anvers en 1809; chevalier de la Légion-d'Honneur en 1810; officier le 30 juin 1811; remplacé comme préfet en 1812; préfet des Bouches-du-Rhône en mai 1814. A siégé à la Chambre des Représentans pour le Haut-Rhin pendant les cent jours, et nommé l'un des commissaires chargés de traiter avec les puissances coalisées. Nommé député du Haut-Rhin en 1815, a siégé au côté gauche à la Chambre de 1815 à 1816; réélu en 1816, 1817, et par l'arrondissement de Béfort avant la session d'été de 1822, a toujours siégé à l'extrême gauche de 1816 à 1823. M. Dupont de l'Eure, nommé député en novembre 1827 par le 1er collége de Paris, ainsi que par ceux de Pont-Audemer et de Bernay (Eure), ayant opté pour ce dernier, les électeurs de Pont-Audemer ont nommé leur député M. Voyer-d'Argenson le 27 avril 1828. 427

1306. Baron VOYSIN DE GARTEMPE. Moselle, Creuse.

Procureur-syndic du district de Guéret. Nommé député de la Creuse à l'Assemblée nationale en 1791; sorti en 1792. Premier président de la cour impériale de Metz en 1809; chevalier de la Légion-d'Honneur en 1812. Nommé député de la Moselle en 1815, a siégé au centre à la Chambre de 1815 à 1816; réélu en 1816, y a encore siégé jusqu'en 1818. Créé baron et passé conseiller à la cour de cassation le 7 juillet 1819. Réélu député de la Creuse en 1820, a siégé au centre jusqu'avant la session d'été de 1822. Officier de la Légion-d'Honneur le 30 avril 1821. Réélu député par le grand collége en novembre 1827. 428

1307. Comte de WALDNER-FREUNDSTEIN (*Godefroy*). Haut-Rhin.

Propriétaire. A siégé au Corps-Législatif de 1812 à 1814; continué à la Chambre de 1814 à 1815.

1308. Baron de WANGEN DE GEROLDSECK. Bas-Rhin.

Propriétaire. Maire de Strasbourg en 1805; chevalier de la Légion-d'Honneur en 1806; remplacé comme maire par M. Brackenhoffer en 1810. Nommé député par l'arrondissement de Saverne en 1824, a siégé au centre de 1824 à 1827. Officier de la Légion-d'Honneur le 19 mai 1825. Nommé président de l'arrondissement électoral de Saverne, qui l'a réélu député en novembre 1827. 429

1309. Baron WEILAND. Ardennes.

Né sous les drapeaux de l'ancien 88e régiment, ci-devant Berwick, Irlandais. Après avoir parcouru tous les grades subalternes avec autant de talent que de bravoure, il était déjà colonel du nouveau 88e régiment sous l'Empire en 1805; chevalier de la Légion-d'Honneur le 14 juin 1804; officier en 1807; créé baron en 1808; général de brigade le 28 décembre 1810; chevalier de Saint-Louis, puis commandant de la Légion-d'Honneur le 23 août 1814. Retiré depuis 1815. Nommé député en 1820, a siégé au côté gauche jusqu'en 1823.

1310. WELCHE. Vosges.

Secrétaire général de la préfecture des Vosges de 1800 à 1815. Nommé député en 1816 et 1820, a toujours siégé au côté gauche de 1816 à 1823. Chevalier de la Légion-d'Honneur en 1821.

Digitized by Google

1311. De WENDEL. Moselle.

Ancien officier d'artillerie. Maître de forges à Hayange, très particulièrement pour projectiles de guerre. Chevalier de la Légion-d'Honneur. Nommé député en 1815, a siégé au centre à la Chambre de 1815 à 1816. Inspecteur des gardes nationales de la Moselle de 1815 à 1818. Réélu député en 1818, et par l'arrondissement de Thionville en 1823 et 1824, a siégé au centre gauche de 1818 à 1819; secrétaire de la Chambre de 1819 à 1821, puis il a siégé au centre de 1821 à 1824. Officier de la Légion-d'Honneur le 1er mai 1821. Mort le 12 mars 1825; remplacé par M. le baron Duteil.

1312. WILLIG. Haut-Rhin.

Juge suppléant au tribunal civil de Colmar en 1807; remplacé en 1812. Nommé député en 1815, a siégé au centre gauche à la Chambre de 1815 à 1816. Conseiller à la cour royale de Colmar en 1818.

1313. YVER. Manche.

Propriétaire. Nommé député en 1815, a siégé au côté droit à la Chambre de 1815 à 1816; réélu par l'arrondissement de Saint-Lô en 1823 et 1824, a siégé tout isolément au septième banc de la seconde section du côté gauche, mais appartenant à un autre côté de la Chambre, de 1824 à 1826, qu'il est décédé, et a été remplacé par M. de Lorimier.

1314 Comte d'YVORY. Ardennes.

Maréchal de camp et commandeur de Saint-Louis le 23 août 1814. Nommé député en 1815, a siégé au côté droit à la Chambre de 1815 à 1816. Inspecteur des gardes natio-

Digitized by Google

nales des Ardennes de 1815 à 1818. Créé comte et fait grand'croix de Saint-Louis le 24 août 1817. Décédé en 1821.

1315. Baron ZORN DE BOULACH. Bas-Rhin.

Propriétaire; chevalier de Saint-Louis et de la Légion-d'Honneur. Nommé président du collége électoral de Benfeld, qui l'a élu député en novembre 1827. 430

1316. ZOEPFEL. Bas-Rhin.

Vice-président du tribunal civil de Strasbourg dès 1800; président en 1807. A siégé au Corps-Législatif de 1808 à 1814; continué à la Chambre de 1814 à 1815. Officier de la Légion-d'Honneur le 18 janvier 1815. M. Zœpfel est le beau-père de feu le maréchal Clarke, duc de Feltre.

Digitized by Google

CHAMBRE DES DÉPUTÉS

OUVERTE LE 28 JANVIER 1829.

Sur le tableau suivant, principalement destiné à la lecture des journaux durant les sessions de la Chambre, et sur lequel l'orateur est représenté en une seule ligne, avec toutes ses qualités, ainsi que le numéro de renvoi au Dictionnaire, pour connaître ses antécédens, j'ai cru, d'après les observations faites en 1828 par les feuilles constitutionnelles, devoir différencier le nouveau centre sous la dénomination de *centre vers la gauche* et *centre vers la droite*, et qui se compose de MM. les députés qui occupent les quatre rangées de banquettes supérieures de gauche et autant de droite, situées aux quatrième et cinquième compartimens, et séparées par le grand couloir du centre, qui fait face à la tribune. Ces députés, tantôt par la réunion, tantôt par la séparation de leurs votes d'avec ceux du côté où ils siégent, ont, comme on sait, souvent décidé de l'adoption ou du rejet d'un grand nombre d'amendemens et même d'articles de lois durant la session de 1828.

Les *p* portés dans les premières colonnes de gauche indiquent ceux de MM. les députés qui avaient présidé des colléges aux dernières élections.

Signes des abréviations et décorations.

G. C. Grand collége.
C. U. Collége unique.
M. Ministre.
P. Président.
Q. Questeur.
S. Secrétaire.
Chevalier-commandeur de l'ordre du Saint-Esprit.
G C Grand'croix de Saint-Louis.
C Commandeur de Saint-Louis.
Chevalier de Saint-Louis.
C Commandeur du Mérite militaire.
Chevalier du Mérite militaire.
G E Grand'étoile de la Légion-d'Honneur.
G O Grand-officier de la Légion-d'Honneur.
C Commandeur de la Légion-d'Honneur.
O Officier de la Légion-d'Honneur.
Chevalier de la Légion d'Honneur.
Chevalier de l'ordre de Saint-Michel.
Chevalier de l'ordre de Saint-Lazare et de Notre-Dame du Mont-Carmel.
Chevalier ci-dev. de Malte, aujourd'hui de St.-Jean-de-Jérusalem.

Digitized by Google

Numéros d'ordre.	Députés de 1827.	Députés anciens réélus.	Députés nouveaux.	Noms et dignités de MM. les Députés.	Par qui nommés. Départemens.	Arrondissemens ou colléges.
1	.	1	.	Abzac-Ladouze (marquis d').	Dordogne.	G. C.
2	.	.	1	Achard de Bonvouloir.	Manche.	G. C.
3	1	.	.	Agier.	Deux-Sèvres.	Parthenay.
4	1	.	.	Aguillon.	Var.	Toulon.
5	1	.	.	Aigle des Acres (comte de l').	Oise.	G. C.
6	.	.	1	Allent (chevalier).	Pas-de-Calais.	G. C.
7	.	1	.	Alzon (vicomte d') Henry.	Hérault.	G. C.
8	.	.	1	Amat.	Hautes-Alpes.	C. U.
9	.	.	1	Andigné de la Blancheraye (marquis d').	Maine-et-Loire.	Segré.
10	1	.	.	Andigné de Restaud (d').	Sarthe.	G. C.
11	1	.	.	André (Jean-Pierre d').	Lozère.	C. U.
12	.	.	1	André.	Haut-Rhin.	G. C.
13	.	.	1	Angosse (Casimir d').	Basses-Pyrénées.	C. U.
14	.	.	1	Angot.	Manche.	Avranches.
15	1	.	.	Anthès (baron d').	Haut-Rhin.	Colmar.
16	.	.	1	Asselin de Villequier (baron).	Seine-Inférieure.	G. C.
17	.	1	.	Audry de Puyraveau.	Charente-Infér.	Rochefort.
18	.	1	.	Babey.	Jura.	G. C.
19	1	.	.	Bacot de Romans (baron).	Indre-et-Loire.	G. C.
20	.	.	1	Baillot.	Seine-et-Marne.	Melun.
21	.	.	1	Balguerie (aîné).	Gironde.	Blaye.
22	.	.	1	Balguerie (jeune).	Gironde.	Bordeaux (ville)
23	p	.	.	Baron (baron).	Var.	Grasse.
24	1	.	.	Barrois.	Nord.	G. C.
25	.	.	1	Basile (Louis).	Côte-d'Or.	Châtillon.
26	.	.	1	Bastoulh (de).	Haute-Garonne.	G. C.
27	p	.	.	Bausset (marquis de).	Bouc.-du-Rhône.	Aix.
28	.	.	1	Bavoux.	Seine.	7e collége.
29	1	.	.	Beaumont (vicomte de).	Dordogne.	G. C.
30	.	.	p	Beauquesne.	Tarn-et-Garonne	Moissac.
31	p	.	.	Becquey-Beaupré.	Haute-Marne.	G. C.
32	1	.	.	Bellemare (de).	Calvados.	G. C.
33	1	.	.	Bellissen (marquis de).	Tarn-et-Garonne	G. C.
34	.	.	1	Benoist.	Aveyron.	G. C.
35	.	.	1	Bérard (Simon).	Seine-et-Oise.	Arpajon.
36	p	.	.	Béraud de Rondiards.	Allier.	G. C.
37	1	.	.	Berbis (chevalier de).	Côte-d'Or.	G. C.
38	.	.	1	Bérenger.	Drôme.	Valence.
39	.	.	1	Bérigny.	Seine-Inférieure.	Dieppe.
40	.	.	1	Bernis (marquis de) Jules.	Ardèche.	Privas.
41	.	1	.	Berset (de).	Mayenne.	G. C.

Digitized by Google

PLACES OÙ ILS SIÉGENT.						Numéros de renvoi au Dictionnaire.	QUALITÉS CIVILES, MILITAIRES, POLITIQUES OU AUTRES.
A gauche.	Au centre gauche.	Au centre vers la gauche	Au centre vers la droite.	Au centre droit.	A droite.		
.	.	.	.	1	.	1	Propriétaire, ✠.
.	.	.	.	.	1	3	Propriétaire, ✠ ✠.
.	.	.	1	.	.	6	Conseiller d'État et à la cour royale de Paris, ✠.
.	.	.	.	.	1	7	Négociant à Toulon, ✠.
.	.	.	.	1	.	8	Maréchal de camp, ✠, O ✠.
.	.	1	.	.	.	11	Conseiller d'État en service ordinaire, C ✠.
.	.	.	.	.	1	12	Propriétaire à Montpellier.
.	.	.	1	.	.	14	Avoué et maire de Gap, ✠.
1	.	.	.	.	.	16	Propriétaire à Segré, ✠.
.	.	.	.	1	.	18	Propriétaire, maire de Maigné, ✠.
.	.	.	.	1	.	20	Juge de paix à Mende, O ✠.
1	.	.	.	.	.	21	Conseiller à la cour royale de Colmar.
.	1	.	.	.	.	25	Ancien sous-préfet à Pau, propriétaire.
1	.	.	.	.	.	26	Propriétaire à Avranches.
.	.	.	.	.	1	27	Propriétaire à Soultz, ✠.
1	.	.	.	.	.	37	Premier présid. de la cour royale de Rouen, O ✠.
1	.	.	.	.	.	43	Propriétaire à Rochefort.
.	.	.	.	.	1	53	Conseiller à la cour royale de Besançon, ✠.
.	.	.	.	.	1	54	Conseiller d'État, directeur général des contributions indirectes, ✠.
1	.	.	.	.	.	58	Propriétaire, maire de Tournan.
.	1	.	.	.	.	59	Négociant et banquier à Bordeaux.
1	.	.	.	.	.	60	Négociant armateur à Bordeaux, ✠.
.	.	.	.	1	.	68	Directeur du Mont-de-Piété de Paris, O ✠, ✠.
.	.	.	.	.	1	71	Négociant-manufacturier à Lille, ✠.
1	.	.	.	.	.	74	Maître des forges et fonderies à Châtillon-sur-Seine, ✠.
.	.	.	.	1	.	76	Procureur-général près la cour royale de Toulouse, ✠.
.	.	.	.	.	1	79	Propriétaire, ✠.
.	.	.	.	.	.	80	Juge au tribunal civil de Paris, et professeur suppléant à l'École de Droit.
.	.	.	S	.	.	86	Conseiller d'État, préfet d'Indre-et-Loire, ✠ ✠.
.	.	.	.	1	.	87	Propriétaire à Moissac.
.	.	.	.	1	.	93	Conseiller d'État, directeur général des Ponts et Chaussées, C ✠.
.	.	.	1	.	.	99	Propriétaire, maire de Lisieux, ✠.
.	.	.	.	.	1	101	Gentilhomme honoraire de la chambre du Roi, ✠.
.	.	.	.	1	.	103	Juge de paix à Saint-Geniez.
1	.	.	.	.	.	105	Ancien maître des requêtes, ✠.
.	.	.	.	.	1	106	Propriétaire, conseiller de préfecture, ✠.
.	.	.	.	1	.	107	Propriétaire, maire d'une commune de l'Ardèche, ✠, O ✠.
1	.	.	.	.	.	108	Ancien avocat général à la cour royale de Grenoble.
.	1	.	.	.	.	111	Inspecteur des Ponts et Chaussées, O ✠.
.	.	.	.	.	1	116	Propriétaire, maire de Saint-Marcel, ✠ ✠.
.	.	.	.	.	1	117	Propriétaire à Laval.

Digitized by Google

Numéros d'ordre.	DÉPUTÉS de 1827.	DÉPUTÉS anciens réélus.	DÉPUTÉS nouveaux.	NOMS ET DIGNITÉS de MM. les Députés.	PAR QUI NOMMÉS. Départemens.	PAR QUI NOMMÉS. Arrondissemens ou colléges.
42	1	.	.	Bertin de Vaux	Seine-et-Oise	Versailles
43	.	.	1	Bessières (Julien)	Dordogne	Sarlat
44	1	.	.	Bignon (baron)	Eure	Les Andelys
45	.	p	.	Bizemont (marquis de)	Seine-et-Oise	G. C.
46	.	.	1	Bizien du Lezard	Côtes-du-Nord	Dinan
47	1	.	.	Blin de Bourdon	Somme	Abbeville
48	p	.	.	Boëssière (marquis de la)	Morbihan	Ploërmel
49	.	.	1	Boigues (Louis)	Nièvre	Nevers
50	p	.	.	Boisbertrand (Tessières)	Vienne	G. C.
51	.	.	1	Boissy d'Anglas (baron)	Ardèche	Tournon
52	.	1	.	Bondy (comte de)	Indre	Châteauroux
53	.	.	1	Bosc	Aude	Castelnaudary
54	p	.	.	Boscal de Réals (comte)	Charente-Infér.	Saintes
55	.	.	1	Bouchet	Ain	Trevoux
56	.	.	1	Boula du Colombiers	Vosges	C. U.
57	1	.	.	Boulard	Oise	G. C.
58	.	.	1	Boulaye (vicomte de la)	Ain	G. C.
59	1	.	.	Bourdeau	Haute-Vienne	Limoges
60	.	.	1	Bourdon du Rocher	Sarthe	La Flèche
61	1	.	.	Bourdonnaye (comte de la)	Maine-et-Loire	G. C.
62	.	.	1	Bourdonnaye (c. de la) Arthur	Morbihan	Ponthivy
63	p	.	.	Bourdonnaye-Montluc (comte de la) Sévère	Ille-et-Vilaine	Redon
64	.	.	1	Bourgon	Doubs	G. C.
65	.	.	1	Briant de Laubrière	Finistère	G. C.
66	.	1	.	Brigode (baron de)	Nord	G. C.
67	p	.	.	Brillet de Villemorge (comte)	Maine-et-Loire	G. C.
68	.	.	1	Briqueville (de)	Manche	Valognes
69	.	1	.	Brun de Villeret (baron)	Lozère	C. U.
70	p	.	.	Brusset (de)	Haute-Saône	Gray
71	p	.	.	Bully (de)	Nord	Lille (ouest)
72	.	.	1	Burosse (baron de)	Gers	Condom
73	.	.	1	Burot de Carcouet	Loire-Inférieure	G. C.
74	.	1	.	Busson	Eure-et-Loir	Chartres
75	.	1	.	Cabanon	Seine-Inférieure	G. C.
76	.	.	1	Cacqueray (de)	Maine-et-Loire	Beaupréau
77	p	.	.	Calemart-Lafayette	Haute-Loire	Le Puy
78	.	.	1	Calmelet-Daën	Indre-et-Loire	Tours
79	.	1	.	Calmon	Lot	Puy-l'Evêque
80	1	.	.	Cambon (marquis de) Auguste	Haute-Garonne	G. C.
81	.	.	1	Cambon (baron de) Alexandre	Tarn	G. C.
82	.	.	1	Camus de Richemont (baron)	Allier	Mont-Luçon

Digitized by Google

PLACES OÙ ILS SIÉGENT.						Numéros de renvoi au Dictionnaire.	QUALITÉS CIVILES, MILITAIRES, POLITIQUES OU AUTRES.
A gauche.	Au centre gauche.	Au centre vers la gauche.	Au centre vers la droite.	Au centre droit.	A droite.		
1	.	.	.	.	.	120	Conseiller d'État en service ordinaire.
.	1	.	.	.	.	122	Ancien préfet, O ✠.
1	.	.	.	.	.	127	Ancien ambassadeur, C ✠.
.	.	1	.	.	.	130	Propriétaire, O ✠, ✠★.
.	.	.	.	.	1	131	Propriétaire.
.	.	.	.	.	1	134	Préfet du Pas-de-Calais, gentilhomme honoraire de la chambre du Roi, O ✠.
.	.	.	.	1	.	138	Maréchal de camp, ✠, O ✠.
.	1	.	.	.	.	140	Maître de forges à Fourchambault, membre du conseil général des manufactures, ✠.
.	.	.	.	1	.	143	Conseiller d'Etat, directeur de l'Administration génér. des Etablissem. d'utilité publique, O ✠.
.	1	.	.	.	.	147	Sous-intendant militaire de 1re classe, ✠✠.
.	Q	.	.	.	.	149	Ancien préfet, C ✠.
1	.	.	.	.	.	157	Propriétaire à Carcassonne.
.	.	.	.	1	.	158	Propriétaire, maire de Saintes, O ✠.
.	.	1	.	.	.	162	Propriétaire.
.	1	.	.	.	.	167	Ancien préfet, conseiller d'Etat en service extraordinaire, ✠.
.	.	.	.	1	.	168	Propriétaire, ancien notaire à Paris, ✠.
.	.	.	.	.	1	169	Intendant honoraire de la maison civile du Roi, ✠, C ✠.
.	.	1	.	.	.	172	Sous-secrét. d'Etat au minist. de la justice, O ✠.
.	1	.	.	.	.	174	Maître de forges à Chemiré en Charnie.
.	.	.	.	.	1	175	Propriétaire.
.	.	.	.	1	.	176	Maréchal de camp, gentilhomme de la Chambre du Roi, ✠, C ✠.
.	.	.	.	.	1	177	Colonel retiré.
.	.	.	.	1	.	178	Conseiller à la cour royale de Besançon.
.	.	.	.	1	.	193	Propriétaire, maire de Quimper, ✠.
1	.	.	.	.	.	196	Propriétaire, ✠.
.	.	.	.	.	1	197	Propriétaire, maire d'Angers, ✠✠.
1	.	.	.	.	.	198	Ancien colonel de dragons, O ✠.
.	1	.	.	.	.	203	Maréchal de camp, ✠, C ✠.
.	.	.	.	.	1	205	Propriétaire, ✠.
.	.	.	.	.	1	213	Ancien payeur de la 16e division milit. à Lille, ✠.
.	.	.	1	.	.	215	Propriétaire, maire de Demu.
.	.	.	.	.	1	216	Propriétaire, ✠.
.	1	.	.	.	.	217	Avoué à Châteaudun.
1	.	.	.	.	.	218	Ancien négociant à Rouen.
.	.	.	.	.	1	220	Propriétaire, ✠.
.	.	.	.	1	.	222	Président de chambre à la cour royale de Lyon, ✠.
.	1	.	.	.	.	223	Conseiller honoraire à la cour royale d'Orléans, ✠.
.	1	1	.	.	.	224	Chef de 1re division de l'Enregistrement et des Domaines, ✠.
.	.	1	.	.	.	228	Propriétaire, maire de Bon-Repos, ✠✠.
.	.	.	.	1	.	229	Premier président de la cour royale d'Amiens, ✠.
1	.	.	.	.	.	231	Maréchal de camp retiré, ✠, O ✠.

Digitized by Google

Numéros d'ordre.	DÉPUTÉS de 1827.	DÉPUTÉS anciens, réélus.	DÉPUTÉS nouveaux.	NOMS ET DIGNITÉS de MM. les Députés.	PAR QUI NOMMÉS. Départemens.	PAR QUI NOMMÉS. Arrondissemens ou colléges.
83	1	.	.	Carcaradec (de)	Côtes-du-Nord	Lannion
84	1	.	.	Cardonnel (de)	Tarn	Alby
85	.	.	1	Caroillon de Vandeuil	Haute-Marne	Langlois
86	.	1	.	Cassaignolles	Ardèche	G. C
87	.	.	1	Castéja-Biaudos (vicomte de)	Somme	G. C
88	.	.	1	Caumartin	Somme	Amiens (ville)
89	.	.	1	Cauna (baron)	Landes	G. C
90	.	.	1	Chabot-Duparc (comte)	Vendée	G. C
91	1	.	.	Chabrol de Volvic (comte)	Puy-de-Dôme	G. C
92	p	.	.	Chabron de Solilhac	Haute-Loire	G. C
93	.	.	p	Chagrin de Brulemail	Orne	G. C
94	.	.	1	Champvallins (de)	Loiret	G. C
95	.	1	.	Champy	Vosges	C. U
96	.	.	1	Chantelauze (de)	Loire	Montbrison
97	.	.	1	Chardel	Seine	6e collége
98	1	.	.	Charencey (comte de)	Orne	G. C
99	.	.	1	Châteaufort (de) Bouteiller	Sarthe	Mans
100	.	.	1	Châtellier (de)	Gard	G. C
101	.	1	.	Chauvelin (marquis de)	Côte-d'Or	Dijon
102	p	.	.	Chenevas	Isère	G. C
103	p	.	.	Chevallier-Lemore	Haute-Loire	Issengeaux
104	.	.	1	Chevrier de Corcelles	Ain	Bourg
105	.	.	1	Chevrigny-Dutemple	Eure-et-Loir	G. C
106	1	.	.	Choiseuil-d'Aillecourt (comte de) Victor	Orne	G. C
107	1	.	.	Chollet (baron)	Meuse	G. C
108	p	.	.	Clarac (baron)	Hautes-Pyrénées	C. U
109	.	1	.	Clément	Doubs	Beaume-les-Dam
110	1	.	.	Colomb	Hautes-Alpes	C. U
111	1	.	.	Conen de Saint-Luc (comte)	Finistère	Châteaulin
112	.	.	1	Conny (vicomte de) Félix	Allier	G. C
113	1	.	.	Constant (Benjamin)	Bas-Rhin	Strasbourg
114	.	1	.	Corcelles (de)	Seine	4e collége
115	.	.	p	Cordier	Jura	Lons-le Saulnier
116	.	.	.	Cordoue (marquis de)	Drôme	G. C
117	.	.	1	Cormenin (vicomte de)	Loiret	Orléans
118	p	.	.	Cotteau	Nord	Cambray
119	1	.	.	Coulerc	Rhône	Lyon (sud)
120	.	.	p	Contard (comte)	Sarthe	G. C
121	p	.	.	Cressac	Vienne	Poitiers
122	p	.	.	Creuzé	Vienne	Châtellerault
123	.	.	1	Crignon-Bonvalet	Loir-et-Cher	Vendôme
124	.	.	1	Crignon-Montigny	Loiret	G. C
125	p	.	.	Croizet	Cantal	G. C

Digitized by Google

PLACES OÙ ILS SIÉGENT.						Numéros de renvoi au Dictionnaire.	QUALITÉS CIVILES, MILITAIRES, POLITIQUES OU AUTRES.
A gauche.	Au centre gauche.	Au centre vers la gauche	Au centre vers la droite.	Au centre droit.	A droite.		
.	.	.	.	.	1	237	Propriétaire, maire de Buhnlien, ✠.
.	.	.	.	.	1	239	Conseiller à la cour de cassation, C ✠.
1	.	.	.	.	.	242	Maître de forges à Humberville, ✠.
.	1	.	.	.	.	244	Premier président de la cour royale de Nîmes, ✠.
.	.	.	.	1	.	246	Chef d'escadron aux lanciers de la garde royale, ✠ ✠.
.	.	1	.	.	.	254	Président du tribunal civil d'Amiens.
.	.	.	.	1	.	256	Propriétaire, maire de Saint-Séver, ✠.
.	.	.	.	.	1	264	Propriétaire, ✠.
.	.	.	1	.	.	267	Préfet de la Seine, conseiller d'Etat, G O ✠.
.	.	.	1	.	.	270	Colonel, commandant la place d'Amiens, ✠ ✠.
.	.	.	.	1	.	271	Propriétaire, maire de Séez.
.	.	.	.	1	.	277	Conseiller à la cour royale d'Orléans, ✠.
1	.	.	.	.	.	278	Maître de forges à Framont.
.	.	.	.	1	.	280	Procureur général près la cour royale de Riom, ✠.
1	.	.	.	.	.	282	Juge au tribunal civil de Paris.
.	.	.	.	.	1	284	Conseiller d'Etat en service extraordinaire, ✠.
.	.	.	.	.	S	287	Propriétaire, maire du Mans.
.	1	.	.	.	.	288	Propriétaire, maire de Nîmes, ✠.
1	.	.	.	.	.	290	Propriétaire, ancien préfet, O ✠.
.	.	.	.	1	.	294	Premier présid. de la cour royale de Grenoble, ✠.
.	.	.	.	1	.	296	Conseiller à la cour royale de Paris, ✠.
.	1	.	.	.	.	299	Président du tribunal civil de Bourg, ✠.
.	.	.	.	1	.	300	Propriétaire, maire de Cottainville.
.	.	.	.	1	.	307	Maréchal de camp, ✠, C ✠.
.	.	.	.	.	1	308	Propriétaire, maire de Mauvage, ✠.
.	.	.	.	.	1	313	Intendant de la maison militaire du Roi, ✠, C ✠.
1	.	.	.	.	.	315	Propriétaire, ✠.
.	.	.	.	1	.	326	Maître des requêtes, avocat-général à la cour royale de Paris, ✠.
.	.	.	.	.	1	328	Préfet de la Creuse, ✠ ✠.
.	.	.	.	.	1	329	Maître des requêtes, ✠.
1	.	.	.	.	.	330	Homme de lettres.
1	.	.	.	.	.	333	Propriétaire.
.	.	1	.	.	.	335	Inspecteur divisionnaire des Ponts et Chaussées à Lille, ✠.
.	.	.	1	.	.	336	Propriétaire, maire de Margis, O ✠.
.	1	.	.	.	.	337	Maître des requêtes en service ordinaire, O ✠.
.	.	.	.	.	1	339	Propriétaire, adjoint au maire de Cambray, ✠.
1	.	.	.	.	.	341	Négociant à Lyon.
.	.	.	.	.	1	351	Lieutenant-général, command. la 1re divis. milit. à Paris, gentilhomme de la chambre du Roi, G C ✠, G O ✠.
.	.	.	1	.	.	352	Ingénieur en chef des mines à Poitiers, ✠.
.	.	.	.	1	.	353	Négociant à Châtellerault, O ✠.
.	.	1	.	.	.	355	Propriétaire à Pezay.
.	1	.	.	.	.	356	Négociant à Orléans.
.	.	.	.	.	1	358	Ancien receveur général du Cantal, O ✠.

Digitized by Google

Numéros d'ordre.	DÉPUTÉS de 1827.	DÉPUTÉS anciens, réélus.	DÉPUTÉS nouveaux.	NOMS ET DIGNITÉS de MM. les Députés.	PAR QUI NOMMÉS. Départemens.	PAR QUI NOMMÉS. Arrondissemens ou colléges.
126	.	.	1	Crublier de Fougères	Indre	G. C
127	p	.	.	Crussol (duc de)	Gard	Uzès
128	.	.	1	Cunin-Gridaine	Ardennes	Mézières
129	1	.	.	Curzay (vicomte de)	Vienne	G. C
130	1	.	.	Dartigaux	Basses-Pyrénées	C. U
131	p	.	.	Daugier	Vaucluse	Avignon
132	.	.	1	Daunant (baron)	Gard	Nîmes
133	.	1	.	Daunou	Finistère	Brest
134	.	.	1	Debray (Augustin)	Somme	G. C
135	.	.	p	Decaux (vicomte)	Nord	Maubeuge
136	.	.	1	Degouve de Nuncques	Pas-de-Calais	Hesdin
137	.	1	.	Delaborde (comte) Alexandre	Seine	G. C
138	.	.	1	Delacroix-Laval	Rhône	G. C
139	1	.	.	Delalot	Charente	G. C
140	.	1	.	Delauney (Prosper)	Mayenne	Mayenne
141	p	.	.	Delauro	Aveyron	Rodez
142	.	1	.	Delessert (baron de) Benjamin	Maine-et-Loire	Saumur
143	.	1	.	Demarcay (baron)	Seine	2e collége
144	1	.	.	Demeaux	Loire	G. C
145	.	.	1	Demetz (baron)	Meurthe	G. C
146	p	.	.	Desbassyns de Richemont (cte)	Meuse	G. C
147	.	1	.	Despatys (baron)	Seine-et-Oise	G. C
148	.	1	.	Destutt de Tracy (vicomte)	Allier	Moulins
149	1	.	.	Devaux	Cher	Saint-Amand
150	.	.	1	Didot (Firmin)	Eure-et-Loir	Nogent-le-Rotrou
151	.	.	p	Domezon (comte de) Amable	Gers	Isle-en-Jourdain
152	.	.	1	Dompierre d'Hornoy	Somme	Amiens (*ex.mur.*)
153	p	.	.	Doria (marquis)	Saône-et-Loire	G. C
154	p	.	.	Dounous d'Andurand	Ariège	G. C
155	.	.	1	Drée (marquis de)	Saône-et-Loire	Charolles
156	p	.	.	Drouilhet de Sigalas (vicomte)	Lot-et-Garonne	G. C
157	p	.	.	Dubourg (chevalier) Armand	Haute-Garonne	Toulouse (1er)
158	1	.	.	Ducasse de Horgnes	Hautes-Pyrénées	C. U
159	.	.	1	Duchâtel (comte)	Charente-Infér.	G. C
160	.	.	1	Dufour de Bessan	Gironde	G. C
161	1	.	.	Dumaisniel	Somme	G. C
162	.	1	.	Dumans	Mayenne	G. C
163	.	1	.	Dumarhallach	Finistère	Quimper
164	.	.	1	Dumas (comte) Mathieu	Seine	1er collége

Digitized by Google

PLACES où ILS SIÉGENT.						Numéros de renvoi au Dictionnaire.	QUALITÉS CIVILES, MILITAIRES, POLITIQUES OU AUTRES.
A gauche.	Au centre gauche.	Au centre vers la gauche	Au centre vers la droite.	Au centre droit.	A droite.		
.	.	1	.	.	.	359	Propriétaire.
.	.	.	1	.	.	360	Maréchal de camp, aide-de-camp du Roi, ✠ ❁.
1	.	.	.	.	.	361	Fabricant de draps à Sedan, ❁.
.	.	.	.	.	1	363	Préfet d'Ille-et-Vilaine, gentilhomme honoraire de la chambre du Roi, O ❁.
.	.	.	1	.	.	376	Procureur génér. près la cour royale de Pau, O ❁.
.	.	.	.	1	.	378	Vice-amiral, membre du conseil d'amirauté, conseiller d'Etat en service extraordinaire, G C ✠, G O ❁.
1	.	.	.	.	.	379	Conseiller à la cour royale de Nîmes.
1	.	.	.	.	.	380	Professeur d'Histoire et de Morale au Collége de France, membre de l'Académie des Inscriptions et Belles-Lettres, ❁.
.	1	.	.	.	.	386	Négociant à Amiens, ❁.
.	.	.	M	.	.	387	Lieuten.-gén., ministre de la guerre, C ✠, G O ❁.
.	.	1	.	.	.	392	Conseiller à la cour royale de Douai, ❁.
.	1	.	.	.	.	394	Conseiller d'Etat en service ordinaire, membre de l'Académie des Inscriptions et Belles-Lettres, ✠, O ❁.
.	.	.	.	.	1	396	Propriétaire, maire de Lyon.
.	.	.	1	.	.	401	Propriétaire, homme de lettres.
1	.	.	.	.	.	406	Négociant à Laval, ❁.
.	.	.	.	1	.	407	Propriétaire, conseiller de préfecture, E ❁.
.	1	.	.	.	.	410	Négociant et banquier à Paris, O ❁.
1	.	.	.	.	.	416	Maréchal de camp d'artillerie en retraite, C ❁.
.	.	.	.	1	.	417	Propriétaire, maire de Montbrison, ❁.
.	1	.	.	.	.	418	Présid. de chambre à la cour royale de Nancy, ❁.
.	.	.	.	.	1	424	Commissaire général ordonnateur de la marine à Paris, conseiller d'Etat en service extraordinaire, membre du conseil d'amirauté, ✠, C ❁.
.	1	.	.	.	.	432	Président du tribunal civil de Melun ❁.
1	.	.	.	.	.	437	Ancien colonel, ❁.
1	.	.	.	.	.	439	Avocat à Bourges.
.	1	.	.	.	.	440	Imprimeur-libraire et fondeur en caractères, ❁.
.	.	.	.	1	.	442	Propriétaire, maire de Savignac-Mona.
.	.	1	.	.	.	444	Conseiller d'Etat honoraire, ✠.
.	.	.	.	1	.	446	Propriétaire, ✠ ❁ ✢.
.	.	.	.	.	1	448	Propriétaire à Saverdun, ❁.
.	1	.	.	.	.	449	Propriétaire à Charolles.
.	.	.	.	.	1	450	Propriétaire, ❁.
.	.	.	.	.	1	456	Propriétaire, maire de Seilh, ✠.
.	.	.	1	.	.	462	Secrétaire général de préfecture, ❁.
.	1	.	.	.	.	463	Ancien directeur général de l'Enregistrement et des Domaines, conseiller d'Etat honor., G O ❁.
1	.	.	.	.	.	472	Avocat à Bordeaux.
.	.	.	.	.	1	479	Propriétaire, maire de Liercourt, ❁.
.	.	.	.	1	.	481	Propriétaire.
.	.	.	.	1	.	483	Propriétaire, conseiller de préfecture, ✠.
1	.	.	.	.	.	485	Lieutenant-général en retraite, C. ✠, G E ❁.

Digitized by Google

Numéros d'ordre.	DÉPUTÉS de 1827.	DÉPUTÉS anciens, réélus.	DÉPUTÉS nouveaux.	NOMS ET DIGNITÉS de MM. les Députés.	PAR QUI NOMMÉS. Départemens.	PAR QUI NOMMÉS. Arrondissemens ou colléges.
165	.	1	.	Dumeillet	Eure	Évreux
166	.	1	.	Dumoncel (comte)	Manche	G. C.
167	1	.	.	Dupin (aîné)	Nièvre	La Charité
168	.	.	1	Dupin (baron) Charles	Tarn	Castres
169	1	.	.	Duplessis de Grénédan (comte)	Ille-et-Vilaine	G. C.
170	1	.	.	Dupont (de l'Eure)	Eure	Bernay
171	p	.	.	Dupont de l'Etang (comte)	Charente	G. C.
172	.	.	1	Duquesnoy	Pas-de-Calais	G. C.
173	p	.	.	Duraud (François)	Pyrénées-Orient.	C. U.
174	1	.	.	Durand	Moselle	G. C.
175	p	.	.	Durand d'Elecourt	Nord	Douai
176	.	.	1	Duris-Dufresne	Indre	La Châtre
177	p	.	.	Dussol	Lot	Gourdon
178	p	.	.	Duteil (baron)	Moselle	Thionville
179	1	.	.	Dutertre (vicomte)	Pas-de-Calais	G. C.
180	.	1	.	Duvergier de Hauranne	Seine-Inférieure	Le Havre
181	.	.	1	Enouf	Manche	Saint-Lô
182	.	.	p	Escayrac-Lauture (marquis d')	Tarn-et-Garonne	G. C.
183	.	1	.	Eschasseriaux	Charente-Infér.	G. C.
184	.	1	.	Etienne	Meuse	Bar-le-Duc
185	p	.	.	Falentin-Saintenac (baron)	Ariège	Pamiers
186	.	.	1	Faure (Félix)	Isère	Vienne
187	p	.	.	Favard de Langlade (baron)	Puy-de-Dôme	Issoire
188	p	.	.	Flaujac (de)	Lot	G. C.
189	p	.	.	Fleuriau de Bellevue	Charente-Infér.	G. C.
190	.	.	1	Fleury (Louis)	Orne	Mortagne
191	.	.	1	Fleury (jeune)	Calvados	Falaise
192	.	1	.	Fontaine (Louis)	Pas-de-Calais	Boulogne
193	p	.	.	Fontenay (de) Paul	Saône-et-Loire	Autun
194	.	.	1	Formon	Loire-Inférieure	Savenay
195	p	.	.	Fournas-Moussoulens (baron)	Aude	G. C.
196	.	1	.	Franqueville	Nord	G. C.
197	.	1	.	Froidefond de Bellisle	Dordogne	Riberac
198	.	.	1	Frottier de Bagneux (comte)	Côtes-du-Nord	G. C.
199	1	.	.	Fussy (vicomte de)	Cher	G. C.
200	.	.	1	Gallot (André)	Charente-Infér.	La Rochelle
201	1	.	.	Gauthier	Gironde	Bordeaux (*extra muros*).
202	p	.	.	Gazan	Eure	G. C.
203	.	.	1	Gellibert	Charente	Angoulême
204	.	1	.	Gérard (comte) Maurice	Dordogne	Bergerac
205	.	.	1	Gérin	Loire	Saint-Etienne
206	1	.	.	Gestas (comte de)	Basses-Pyrénées	C. U.

Digitized by Google

PLACES OÙ ILS SIÉGENT.						Numéros de renvoi au Dictionnaire.	QUALITÉS CIVILES, MILITAIRES, POLITIQUES OU AUTRES.
A gauche.	Au centre gauche.	Au centre vers la gauche	Au centre vers la droite.	Au centre droit.	A droite.		
I	.	.	.	.	.	486	Propriétaire, ✠.
.	.	.	I	.	.	488	Lieutenant-colonel du génie de la maison militaire du Roi, ✠, O ✠.
.	I	.	.	.	.	494	Avocat à la cour royale de Paris.
.	I	.	.	.	.	495	Ingénieur-constructeur de vaisseaux, ✠, O ✠.
.	.	.	.	.	I	498	Président de chambre à la cour royale de Rennes.
I	.	.	.	.	.	500	Ex-présid. de chamb. à la cour roy. de Rouen, O ✠.
.	.	.	.	I	.	501	Lieuten.-gén., ministre d'Etat, G C ✠, G E ✠.
.	.	.	.	.	I	505	Propriétaire.
.	.	I	.	.	.	506	Négociant à Perpignan, membre du conseil général de commerce, ✠.
.	I	.	.	.	.	508	Ancien conservateur des forêts, O ✠.
.	.	.	.	.	I	510	Conseiller à la cour royale de Douai.
I	.	.	.	.	.	516	Ancien entreposeur de tabacs à Châteauroux.
.	.	.	I	.	.	517	Propriétaire, maire de Sarrazac, ✠.
.	.	.	.	I	.	519	Administrateur des forêts, ✠, O ✠.
.	.	.	.	.	I	520	Maréchal de camp, ✠, O ✠.
.	.	I	.	.	.	521	Négociant à Rouen.
I	.	.	.	.	.	527	Propriétaire à Saint-Pélerin.
.	.	.	.	I	.	530	Propriétaire, ✠.
.	I	.	.	.	.	531	Propriétaire, ancien maire de Saintes.
I	.	.	.	.	.	538	Hommes de lettres, ancien membre de l'Institut
.	.	.	.	.	I	544	Propriétaire, ancien maire de Pamiers, gentilhomme honoraire de la chambre du Roi, ✠.
.	I	.	.	.	.	552	Conseiller à la cour royale de Grenoble.
.	.	.	I	.	.	555	Président de chambre à la cour de cassation, conseiller d'Etat en service ordinaire, C ✠.
.	.	.	.	.	I	562	Propriétaire, maire de Flaujac, ✠.
.	.	.	I	.	.	563	Propriétaire à La Rochelle, correspondant de l'Académie des Sciences, O ✠.
.	I	.	.	.	.	564	Négociant et fabricant à Laigle.
I	.	.	.	.	.	565	Propriétaire, maire de Villy.
.	.	I	.	.	.	570	Négociant-armateur à Boulogne, membre du conseil général de commerce.
.	.	.	I	.	.	571	Propriétaire, maire de Sommant, ✠.
.	.	.	.	.	I	573	Maître des requêtes en service ordinaire.
.	.	.	.	.	I	584	Propriétaire, maire de Carcassonne, ✠.
.	.	.	.	.	I	591	Propriétaire, maire de Bourlon.
.	I	.	.	.	.	596	Conseiller d'Etat en service extraordinaire, ✠.
.	.	.	.	.	I	600	Préfet de Maine-et-Loire, ✠.
.	.	.	.	I	.	602	Préfet de l'Indre, ✠.
I	.	.	.	.	.	607	Propriétaire à Candé.
.	.	.	.	I	.	615	Banquier à Bordeaux, membre du conseil général de commerce, O ✠.
.	.	.	I	.	.	617	Propriétaire, maire d'Aviron, ✠.
.	I	.	.	.	.	618	Médecin à Angoulême.
I	.	.	.	.	.	623	Lieutenant-général, ✠, G E ✠.
.	.	.	I	.	.	626	Fabricant de quincailleries à Saint-Etienne.
.	.	.	.	I	.	627	Conservateur du 17e arrondissement forestier à Pau, ✠, O ✠.

Digitized by Google

Numéros d'ordre.	DÉPUTÉS de 1827.	DÉPUTÉS anciens, réélus.	DÉPUTÉS nouveaux.	NOMS ET DIGNITÉS de MM. les Députés.	PAR QUI NOMMÉS. Départemens.	PAR QUI NOMMÉS. Arrondissemens ou colléges.
207	.	.	1	Girod (Amédée)	Indre-et-Loire	Chinon
208	.	.	1	Goupillière de Dolon (marquis de la)	Sarthe	Saint-Calais
209	.	1	.	Grammont (marquis de)	Haute-Saône	Vesoul
210	.	1	.	Gravier	Basses-Alpes	C. U
211	.	.	1	Gréa	Doubs	Besançon
212	.	.	1	Gucheneuc (comte de)	Marne	Châlons
213	.	.	1	Guernisac (de)	Finistère	G. C
214	.	1	.	Guilhem	Maine-et-Loire	Angers
215	1	.	.	Haas	Haut-Rhin	Béfort
216	p	.	.	Halgan	Morbihan	Lorient
217	.	.	1	Harcourt (comte d') Eugène	Seine-et-Marne	G. C
218	.	1	.	Harlé	Pas-de-Calais	Arras
219	p	.	.	Harmand d'Abancourt (vic.)	Ardennes	G. C
220	.	.	1	Harscoüet de St-Georg. (comte)	Morbihan	G. C
221	.	1	.	Haussez (baron d')	Landes	Dax
222	.	.	1	Hély d'Oissel (baron)	Seine-Inférieure	Neufchâtel
223	p	.	.	Hennessy	Charente	Cognac
224	.	.	p	Higonnet (baron)	Cantal	Aurillac
225	.	.	1	His	Orne	Argentan
226	1	.	.	Hocquart	Haute-Garonne	Villefranche
227	1	.	.	Humann	Aveyron	Villefranche
228	.	1	.	Humblot-Conté	Rhône	Villefranche
229	1	.	.	Hyde de Neuville (baron)	Nièvre	G. C
230	.	.	1	Jacqueminot (baron)	Vosges	C. U
231	p	.	.	Jacquinot-Pampelune	Yonne	Tonnerre
232	p	.	.	Jankowicz (baron)	Meurthe	Château-Salins
233	.	.	1	Jars	Rhône	Lyon (nord)
234	.	1	.	Jobert-Lucas	Marne	Reims
235	.	1	.	Jouvencel (de)	Seine-et-Oise	G. C
236	.	1	.	Kératry	Vendée	Les Sables
237	p	.	.	Kérouvriou (de)	Finistère	Morlaix
238	p	.	.	Labasèque (comte de)	Nord	Hazebrouck
239	1	.	.	Labbey de Pompières	Aisne	Saint-Quentin
240	p	.	.	Labretounière	Drôme	Montélimart
241	.	1	.	Labriffe (comte de)	Aube	G. C
242	.	.	1	Lachèze	Loire	G. C
243	1	.	.	La Fayette (marquis de)	Seine-et-Marne	Meaux

Digitized by Google

PLACES OÙ ILS SIÉGENT.						Numéros de renvoi au Dictionnaire.	QUALITÉS CIVILES, MILITAIRES, POLITIQUES OU AUTRES.
A gauche.	Au centre gauche.	Au centre vers la gauche	Au centre vers la droite.	Au centre droit.	A droite.		
1	.	.	.	.	.	636	Conseiller à la cour royale de Paris.
1	.	.	.	.	.	645	Propriétaire à Saint-Calais.
1	.	.	.	.	.	653	Propriétaire des usines de Villersexel.
.	.	1	.	.	.	658	Caissier de la caisse d'amortissement, dépôts et consignations, ✠.
1	.	.	.	.	.	659	Propriétaire dans le Jura.
.	1	.	.	.	.	660	Ancien sénateur, maire d'Etoges, O ✠.
.	.	.	.	.	1	667	Propriétaire, ✠.
1	.	.	.	.	.	668	Négociant-armateur à Brest.
.	1	.	.	.	.	671	Receveur particulier des finances à Béfort, ✠.
.	.	.	1	.	.	672	Contre-amiral, directeur du personnel au ministère de la marine, conseiller d'Etat, C ✠, C ✠.
.	1	.	.	.	.	675	Propriétaire, gentilhomme honoraire de la chambre du Roi, ✠.
.	.	1	.	.	.	678	Ancien receveur général du Pas-de-Calais.
.	.	.	1	.	.	679	Maître des requêtes, conseiller-maître à la cour des comptes, et secrétaire général de la commission de liquidation de l'indemnité des émigrés, O ✠.
.	.	.	.	.	1	680	Propriétaire.
.	.	.	.	1	.	683	Préfet de la Gironde, conseiller d'Etat en service extraordinaire, gentilhomme honoraire de la chambre du Roi, O ✠.
.	1	.	.	.	.	688	Conseiller d'Etat en service ordinaire, O ✠.
.	.	1	.	.	.	691	Négociant à Cognac.
.	.	.	.	.	1	699	Maréchal de camp, ✠, C ✠. (En Morée.)
.	1	.	.	.	.	700	Avocat à Argentan.
.	.	.	.	1	.	701	Premier président de la cour royale de Toulouse, O ✠, ✠.
.	1	.	.	.	.	706	Négociant à Strasbourg, membre du conseil général de commerce, ✠.
.	1	.	.	.	.	707	Manufacturier à Villefranche.
.	.	.	M	.	.	709	Ministre de la marine, ✠, G E ✠.
1	.	.	.	.	.	710	Ancien colonel, manufacturier, O ✠.
.	.	.	1	.	.	711	Conseiller d'Etat, procureur général près la cour royale de Paris, C ✠.
.	.	.	.	1	.	714	Propriétaire, ✠ ✠.
.	1	.	.	.	.	717	Ancien capitaine du génie, ✠.
.	1	.	.	.	.	722	Manufacturier à Reims, membre du conseil général des manufactures et fabriques.
.	.	1	.	.	.	733	Propriétaire, ancien maire de Versailles, ✠.
1	.	.	.	.	.	738	Homme de lettres.
.	.	.	.	.	1	744	Propriétaire, adjoint au maire de Morlaix, ✠.
.	.	.	.	.	1	747	Propriétaire, ✠.
1	.	.	.	.	.	748	Ancien officier d'artillerie, ✠ ✠.
.	.	.	.	1	.	751	Propriétaire à Crest, O ✠.
.	.	.	1	.	.	752	Maréchal de camp retiré, ✠ ✠.
.	1	.	.	.	.	754	Propriétaire, conseiller de préfecture, ✠.
1	.	.	.	.	.	757	Ancien lieutenant-général, ✠.

Digitized by Google

Numéros d'ordre.	DÉPUTÉS de 1827.	DÉPUTÉS anciens, réélus.	DÉPUTÉS nouveaux.	NOMS ET DIGNITÉS de MM. les Députés.	PAR QUI NOMMÉS. Départemens	PAR QUI NOMMÉS. Arrondissemens ou colléges.
244	.	1	.	La Fayette (de) Georges.....	Seine-et-Marne.	Coulommiers. ..
245	1	.	.	Laffitte (Jacques)	Basses-Pyrénées.	C. U.....
246	1	.	.	Laffont de Cavaignac (baron).	Lot-et-Garonne.	G. C.....
247	.	.	1	Laffont-Blaniac.....	Lot-et-Garonne..	Villeneuve. ....
248	.	1	.	Lagoy (marquis de).....	Bouc.-du-Rhône.	Arles. .....
249	.	.	1	Laguette de Mornay (baron).	Ain.	Belley. .....
250	.	.	1	Laidet.....	Basses-Alpes....	C. U.....
251	1	.	.	Laîné de Villevêque.....	Loiret.	Pithiviers. .....
252	.	.	1	Lamandé	Sarthe.....	G. C.....
253	.	.	1	Lamarque (baron).....	Landes.	Mont-de-Marsan.
254	.	1	.	Lameth (comte de) Alexandre.	Seine-et-Oise. ..	Pontoise. .....
255	.	.	p	Lamezan (comte de).....	Gers.....	Auch.....
256	.	.	1	Laperrine d'Haupoul.....	Aude.....	G. C.....
257	1	.	.	Lardemelle (de).....	Moselle.	G. C.....
258	.	.	1	Lariboisière (comte de).....	Ille-et-Vilaine...	Fougères.....
259	.	1	.	La Rochefoucault (comte de) Alexandre.....	Oise.....	Clermont. .....
260	.	.	1	La Rochefoucault (comte de) Frédéric-Gaëtan.....	Cher.	Bourges.....
261	.	1	.	La Rochefoucault (vicomte de) Sosthènes.....	Marne.	G. C.....
262	.	.	1	Larode (de).....	Yonne.....	G. C.....
263	.	.	1	Lascours (baron de) Reynaud.	Gard.....	Alais. .....
264	.	.	p	Lastic (comte de) Saint-Jal....	Cantal.....	Saint-Flour. ....
265	1	.	.	Lastours (de).....	Tarn.....	G. C.....
266	.	1	.	Laval (aîné).....	Vendée.	Fontenay. .....
267	.	.	1	Lazerme.....	Pyrénées-Orient.	C. U.....
268	.	1	.	Lecarlier d'Ardon.....	Aisne.....	Laon.....
269	p	.	.	Leclerc (Léon).....	Mayenne.....	Laval.....
270	.	.	p	Leclerc.....	Calvados.....	Falaise.....
271	.	1	.	Lefèvre-Gineau (chevalier)....	Ardennes.....	Réthel.. .....
272	.	.	1	Lefèvre (Jacques).....	Seine.....	G. C. .....
273	.	1	.	Legrix-Lasalle.....	Gironde.....	G. C.....
274	.	.	1	Lemercier (vicomte de) Louis.	Orne.....	Domfront.....
275	.	.	1	Lepelletier-d'Aunay (baron)..	Seine-et-Oise...	Montfort-Lamaury.....
276	.	.	1	Lépine (baron).....	Nord.....	G. C.....
277	.	.	1	Léridant.....	Morbihan.	G. C.....
278	.	.	1	Lesérgeant de Bayenghem....	Pas-de-Calais...	Aire.....
279	p	.	.	Letissier.....	Indre-et-Loire..	G. C.....

Digitized by Google

PLACES OÙ ILS SIÉGENT.						Numéros de renvoi au Dictionnaire.	QUALITÉS CIVILES, MILITAIRES, POLITIQUES OU AUTRES.
A gauche.	Au centre gauche.	Au centre vers la gauche	Au centre vers la droite.	Au centre droit.	A droite.		
1	.	.	.	.	.	758	Propriétaire.
1	.	.	.	.	.	759	Banquier à Paris, l'un des régens de la Banque de France, ✠.
.	.	.	.	1	.	760	Maréchal de camp, commandant l'artillerie de la garde royale, ✠, G O ✠.
1	.	.	.	.	.	761	Lieutenant-général en retraite, ✠, C ✠.
.	.	.	.	.	1	764	Propriétaire, ✠.
1	.	.	.	.	.	766	Ancien officier d'artillerie, O ✠.
.	1	.	.	.	.	767	Colonel du 57e régiment, ✠, O ✠.
.	.	Q	.	.	.	769	Ancien négociant à Orléans, ✠.
.	.	.	.	.	1	774	Ingénieur divisionnaire des Ponts et Chaussées à Paris, ✠.
1	.	.	.	.	.	776	Lieutenant-général, ✠, G O ✠.
1	.	.	.	.	.	777	Ancien préfet, ✠ ✠.
.	.	.	1	.	.	778	Lieutenant-colonel du génie de la maison militaire du Roi, ✠, O ✠.
.	.	.	1	.	.	782	Fabricant de draps à Carcassonne, membre du conseil général de commerce, ✠.
.	.	.	.	.	1	784	Propriétaire, maire de Ban-Saint-Martin, O ✠.
.	1	.	.	.	.	785	Ancien officier de l'artillerie, ✠.
.	1	.	.	.	.	786	Ancien ambassadeur, C ✠.
.	1	.	.	.	.	787	Ancien sous-préfet, propr. à Gimouille (Nièvre).
.	.	.	.	1	.	788	Colonel, aide-de-camp du Roi; chargé du département des Beaux-Arts, ✠, C ✠, ✠.
.	.	.	.	.	1	791	Propriétaire, maire de Tannère, ✠.
S	.	.	.	.	.	795	Ancien colonel, ✠, C ✠.
.	.	.	.	1	.	796	Inspecteur général du 5e arrondiss. des haras, ✠ ✠.
.	.	.	.	.	1	797	Propriétaire, O ✠.
.	1	.	.	.	.	806	Propriétaire.
.	.	.	.	1	.	808	Propriétaire.
1	.	.	.	.	.	813	Propriétaire.
.	.	.	.	.	1	816	Propriétaire, adjoint au maire de Forcé.
.	.	.	1	.	.	818	Négociant à Falaise, ✠.
1	.	.	.	.	.	823	Membre de l'Académie royale des Sciences, professeur de Physique expérimentale au Collége de France, ✠.
.	1	.	.	.	.	824	Banquier à Paris, membre du conseil général de commerce, ✠.
1	.	.	.	.	.	830	Propriétaire à Bordeaux.
.	1	.	.	.	.	835	Ancien officier, ✠, O ✠.
.	1	.	.	.	.	839	Conseiller d'Etat en service ordinaire, ✠.
.	.	.	.	.	1	841	Propriétaire, maire du Quesnoy.
.	.	.	.	1	.	842	Colonel du 48e régiment, ✠, O ✠.
.	.	.	.	1	.	846	Propriétaire, maire de Saint-Omer, ✠.
.	.	.	.	1	.	848	Propriétaire, ✠.

Digitized by Google

Numéros d'ordre.	DÉPUTÉS de 1827.	DÉPUTÉS anciens réélus.	DÉPUTÉS nouveaux.	NOMS ET DIGNITÉS de MM. les Députés.	PAR QUI NOMMÉS. Départemens.	PAR QUI NOMMÉS. Arrondissemens ou colléges.
280	.	.	1	Levaillant de Bovent.....	Oise.....	Beauvais.....
281	p	.	.	Léviste de Montbriant (comte).	Ain.....	G. C.....
282	1	.	.	Leyval (marquis de) Augustin.	Puy-de-Dôme...	Riom.....
283	.	.	1	Leyval (baron de) Félix.....	Puy-de-Dôme...	G. C.....
284	1	.	.	Lingua de St.-Blanquat (chev.).	Ariége.....	Foix.....
285	.	.	1	Lorgeril (de).....	Ille-et-Vilaine...	Rennes.....
286	p	.	.	Lormier (de).....	Manche.....	Saint-Lô.....
287	.	1	.	Louis (baron).....	Seine.....	8e collége.....
288	.	.	1	Lugat (de).....	Lot-et-Garonne..	Agen.....
289	p	.	.	Lur-Saluces (comte de) Eugène	Gironde.....	La Réole.....
290	.	.	1	Lussy (de).....	Hautes-Pyrénées.	C. U.....
291	1	.	.	Lyle-Taulane (marquis de)....	Var.....	G. C.....
292	.	.	1	Maille (Eugène).....	Seine-Inférieure.	G. C.....
293	p	.	.	Mallard de la Varende.....	Eure.....	G. C.....
294	.	.	1	Marchal.....	Meurthe.....	Nancy.....
295	p	.	.	Marchand-Collin.....	Moselle.....	Briey.....
296	.	1	.	Marchegay de Lousigny.....	Vendée.....	G. C.....
297	p	.	.	Margadel (de).....	Morbihan.....	Vannes.....
298	.	.	1	Marmier (marquis de).....	Vosges.....	C. U.....
299	.	.	1	Martel (Auguste).....	Gironde.....	Libourne.....
300	p	.	.	Martignac (vicomte de).....	Lot-et-Garonne.	Marmande.....
301	.	.	1	Martin (Louis).....	Seine-Inférieure.	Ronen (ville)...
302	.	.	1	Martin-Laffitte.....	Seine-Inférieure.	Yvetot.....
303	.	.	1	Mauguin.....	Côte-d'Or.....	Beaune.....
304	.	.	1	Mauléon (vicomte de).....	Gers.....	G. C.....
305	.	.	1	Maussion (comte de) aîné....	Aisne.....	G. C.....
306	1	.	.	Méchin (baron).....	Aisne.....	Soissons.....
307	1	.	.	Meffrey (comte de).....	Isère.....	La Tour-du-Pa
308	.	.	1	Mercier (baron).....	Orne.....	Alençon.....
309	p	.	.	Mestadier.....	Creuse.....	Guéret.....
310	.	.	p	Michel de Saint-Albin.....	Moselle.....	Sarreguemines.
311	.	.	1	Migeon.....	Haut-Rhin.....	G. C.....
312	1	.	.	Mirandol (comte de).....	Dordogne.....	G. C.....
313	p	.	.	Monceaux (de).....	Manche.....	Coutances.....
314	.	.	p	Montbel (baron de).....	Haute-Garonne.	Toulouse (2e)...
315	.	.	1	Montboucher (de).....	Ille-et-Vilaine...	G. C.....
316	1	.	.	Montbron (comte de).....	Haute-Vienne..	G. C.....
317	p	.	.	Montjarret de Kerjégu.....	Côtes-du-Nord..	Saint-Brieuc...
318	.	.	1	Montsaulnin (comte de).....	Cher.....	G. C.....
319	.	.	1	Morel (Benjamin).....	Nord.....	Dunkerque.....
320	.	.	p	Mornac (comte de).....	Vendée.....	Bourbon-Ven
321	.	.	1	Mostuéjouls (vic. de) Amédée.	Aveyron.....	G. C.....
322	p	.	.	Mousnier-Buisson.....	Haute-Vienne..	G. C.....
323	1	.	.	Moussaye (marquis de la)....	Côtes-du-Nord..	G. C.....

Digitized by Google

PLACES OÙ ILS SIÉGENT.						Numéros de renvoi au Dictionnaire.	QUALITÉS CIVILES, MILITAIRES, POLITIQUES OU AUTRES.
A gauche.	Au centre gauche.	Au centre vers la gauche	Au centre vers la droite.	Au centre droit.	A droite.		
.	1	.	.	.	.	849	Ancien inspecteur des forêts, ✠.
.	.	.	1	.	.	852	Propriétaire, ✠.
.	.	.	1	.	.	853	Propriétaire, maire de Cisterne.
.	.	1	.	.	.	854	Propriétaire.
.	.	.	.	.	1	859	Préfet de la Dordogne, ✠ ✠.
.	.	.	.	1	.	865	Propriétaire, maire de Rennes, O ✠.
.	.	.	.	.	1	866	Capitaine, chef de bataillon, de l'artillerie à pied de la garde royale, ✠, O ✠.
.	1	.	.	.	.	868	Ancien ministre des finances, G E ✠.
.	.	.	.	.	1	871	Propriétaire, maire d'Agen, ✠.
.	.	.	.	.	1	872	Lieutenant-colonel, sous-lieutenant des gardes du corps, ✠.
.	.	.	1	.	.	873	Avocat général près la cour royale de Pau, ✠.
.	.	.	.	1	.	875	Propriétaire, maire de La Martre, ✠.
1	.	.	.	.	.	882	Ancien négociant.
.	.	.	1	.	.	887	Propriétaire, maire de Chamblac, ✠ ✠.
1	.	.	.	.	.	893	Ancien notaire à Nancy.
.	.	.	.	1	.	894	Receveur particulier des finances à Briey, ✠.
1	.	.	.	.	.	896	Propriétaire.
.	.	.	.	.	1	898	Ancien chef d'escadron de gendarmerie, conseiller de préfecture, ✠, O ✠.
.	1	.	.	.	.	899	Ancien colonel, propriétaire dans la Haute-Saône, ✠, O ✠.
1	.	.	.	.	.	902	Ancien négociant à Cognac, membre du conseil général de commerce.
.	.	.	M	.	.	904	Ministre de l'intérieur, G O ✠.
1	.	.	.	.	.	908	Fabricant à Rouen.
1	.	.	.	.	.	909	Négociant-armateur au Havre.
1	.	.	.	.	.	913	Avocat à la cour royale de Paris.
.	.	.	.	1	.	914	Propriétaire, maire de Gimont.
1	.	.	.	.	1	917	Propriétaire, maire d'Arancy.
1	.	.	.	.	.	920	Ancien préfet, O ✠.
.	.	.	.	1	.	921	Propriétaire, maire de Maubec.
1	.	.	.	.	.	924	Négociant-fabricant, ancien maire d'Aleucon.
.	.	.	.	1	.	926	Conseiller à la cour de cassation, O ✠.
.	.	.	.	1	.	930	Receveur général de la Moselle, ✠.
1	.	.	.	.	.	935	Maître de forges à Morvilliers.
.	.	.	.	.	1	937	Propriétaire, ✠ ✠.
.	.	.	.	.	1	941	Propriétaire, maire de Contrières, ✠ ✠.
.	.	.	.	.	1	945	Propriétaire, maire de Toulouse, ✠.
.	.	.	1	.	.	946	Propriétaire.
.	.	.	1	.	.	947	Ancien colonel lieutenant des Cent-Suisses, ✠.
.	.	.	.	.	1	951	Commerçant en toiles, maire de Moncontour, ✠.
.	.	.	.	1	.	954	Propriétaire, ✠ ✠.
.	1	.	.	.	.	957	Négociant à Dunkerque.
.	.	.	.	.	1	961	Ancien colonel, ✠ ✠.
.	.	.	.	.	1	966	Propriétaire, ✠.
.	.	.	.	1	.	969	Conseiller à la cour de cassation, O ✠.
.	.	.	.	1	.	970	Ambassadeur près le roi des Pays-Bas, ✠, O ✠.

Digitized by Google

Numéros d'ordre.	DÉPUTÉS de 1827.	DÉPUTÉS anciens réélus.	DÉPUTÉS nouveaux.	NOMS ET DIGNITÉS de MM. les Députés.	PAR QUI NOMMÉS. Départemens.	PAR QUI NOMMÉS. Arrondissemens ou colléges.
324	.	.	1	Mouton, comte de Lobau....	Meurthe.....	Lunéville.....
325	.	.	1	Moyne.....	Saône-et-Loire..	G. C.....
326	1	.	.	Noailles (comte de) Alexis...	Corrèze.....	Brives.....
327	.	.	1	Nogaret (baron).....	Aveyron.....	Milhau.....
328	.	.	1	Oberkampf (baron).....	Seine-et-Oise...	G. C.....
329	.	.	1	Odier (Antoine).....	Seine.....	G. C.....
330	.	.	1	Orceau de Fontette (baron d').	Calvados.....	G. C.....
331	.	1	.	Paillard-Ducléré.....	Mayenne.....	Chât.-Gonthier.
332	.	.	1	Panat (vicomte de).....	Gers.....	G. C.....
333	1	.	.	Pardessus.....	Bouc.-du-Rhône.	G. C. .....
334	p	.	.	Parel-d'Espeyrut (vicomte)...	Corrèze.....	G. C.....
335	p	.	.	Partouneaux (comte).....	Var.....	G. C.....
336	.	.	1	Pas de Beaulieu (baron).....	Nord.....	Valenciennes..
337	.	.	1	Pataille.....	Hérault.....	Montpellier....
338	p	.	.	Paul de Châteaudouble.....	Var.....	Brignolles.....
339	.	1	.	Pavée de Vendœuvre (baron).	Aube.....	Bar-sur-Aube..
340	.	.	1	Pelet (baron).....	Loir-et-Cher....	Blois.....
341	1	.	.	Pélissier de Féligonde.....	Puy-de-Dôme..	G. C.....
				Périer (Casimir).....	Aube.....	Troyes.....
342	1	.	.			
343	.	1	.	Périer (Alexandre).....	Loiret.....	Gien.....
344	.	.	1	Périer (Augustin).....	Isère.....	Grenoble.....
345	.	.	1	Périer (Camille).....	Sarthe.....	Mamers.....
346	1	.	.	Petou.....	Seine-Inférieure	Rouen (*ext. m.*)
347	.	.	p	Pina (marquis de).....	Isère.....	G. C.....
348	1	.	.	Pinieux (comte de).....	Eure-et-Loir....	G. C.....
349	.	1	.	Pommeraye (de la).....	Calvados.....	Caen.....
350	1	.	.	Potherie (comte de la) Quillot.	Maine-et-Loire..	C. C.....
351	p	.	.	Potteau d'Hancardrie.....	Nord.....	Lille (est). ....
352	.	1	.	Pougeard du Limbert (baron).	Charente.....	Confolens.....
353	1	.	.	Preissac (comte de).....	Tarn-et-Garonne	Montauban....
354	p	.	.	Puymaurin (baron).....	Haute-Garonne..	Muret.....
355	p	.	.	Quélen (comte de).....	Côtes-du-Nord..	Guingamp.....
356	.	.	1	Rambuteau (comte de).....	Saône-et-Loire..	Mâcon.....
357	p	.	.	Ratié de la Peyrade (vicomte).	Hérault.....	Lodève.....
358	1	.	.	Raudot.....	Yonne.....	G. C.....
359	p	.	.	Ravez.....	Gironde.....	G. C.....
360	p	.	.	Reboul.....	Vaucluse.....	Carpentras...
361	p	.	.	Regnard de Vaxis (chevalier)..	Lot.....	Cahors.....
362	.	.	1	Reinach (baron de).....	Haut-Rhin.....	Altkirch.....
363	p	.	.	Renoüard de Bussières (vic.)..	Bas-Rhin	Haguenau.....
364	.	.	1	Renouvier.....	Hérault.....	G. C.....
365	.	.	1	Riberolles (de).....	Puy-de-Dôme...	Ambert.....

Digitized by Google

PLACES OÙ ILS SIÉGENT.						Numéros de renvoi au Dictionnaire.	QUALITÉS CIVILES, MILITAIRES, POLITIQUES OU AUTRES.
A gauche.	Au centre gauche.	Au centre vers la gauche	Au centre vers la droite.	Au centre droit.	A droite.		
.	1	.	.	.	.	972	Lieutenant-général, ✠, G O ✠.
.	.	.	.	.	.	973	Avocat à Châlons-sur-Saône.
.	.	.	1	.	.	983	Colonel, aide-de-camp du Roi, ministre d'Etat, ✠.
.	1	.	.	.	.	985	Ancien préfet, C ✠.
.	1	.	.	.	.	989	Manufacturier, O ✠.
.	1	.	.	.	.	990	Manufacturier à Paris, membre du conseil général de commerce, ✠.
.	.	.	1	.	.	994	Propriétaire.
.	1	.	.	.	.	998	Maître de forges au Port-Brillet.
.	.	.	1	.	.	1001	Préfet du Cantal, ✠.
.	.	.	.	.	1	1004	Conseiller à la cour de cassation, professeur du Code de commerce à l'Ecole de Droit à Paris, O ✠, ✱.
.	.	.	.	1	.	1005	Propriétaire, ✠.
.	.	.	.	1	.	1006	Lieutenant-général, commandant la 1re division d'infanterie de la garde royale, G C ✠, G E ✠. (*Absent pour cause de maladie.*)
.	S	.	.	.	.	1007	Lieutenant-colonel retiré, ✠, O ✠.
1	.	.	.	.	.	1011	Ex-procureur royal près le tribunal civil de Nîmes.
.	.	.	.	1	.	1012	Sous-directeur de la caisse d'amortiss., ✠, O ✠.
.	1	.	.	.	.	1014	Manufacturier à Vendœuvre.
.	1	.	.	.	.	1016	Ancien préfet, ✠.
.	.	.	1	.	.	1018	Propriétaire, ✠.
1	.	.	.	.	.	1025	Banquier à Paris, l'un des régens de la Banque de France, ✠.
.	.	.	.	.	.	1026	Manufacturier à Montargis.
1	1	.	.	.	.	1027	Manufacturier à Vizille et banquier à Grenoble, ✠.
.	.	.	.	.	.	1028	Ancien préfet, ✠.
1	1	.	.	.	.	1037	Manufacturier, maire d'Elbeuf.
.	.	.	.	1	.	1044	Propriétaire, maire de Grenoble, ✠.
.	.	.	.	1	.	1045	Propriétaire, maire de Garnay, ✠.
1	.	.	.	.	.	1052	Ancien chef d'escadron.
.	.	.	.	.	1	1058	Maréchal de camp, ✠, C ✠.
.	.	.	.	.	1	1059	Propriétaire, conseiller de préfecture, O ✠.
.	1	.	.	.	.	1060	Ancien préfet, ✠.
.	.	1	.	.	.	1068	Préfet du Gers, O ✠.
.	.	.	.	.	1	1073	Directeur honor. des monnaies des médailles, C ✠.
.	.	.	.	1	.	1079	Propriét., maire de Plouagat-Châteaulaudren, ✠✠.
.	1	.	.	.	.	1082	Ancien préfet, propriétaire à Charnay, ✠.
.	.	.	.	.	1	1087	Propriétaire, maire de Cette, O ✠.
.	.	.	1	.	.	1088	Propriétaire, ✠.
.	.	.	.	1	.	1090	Premier président de la cour royale de Bordeaux, conseiller d'Etat en service extraord., ✠, G O ✠.
.	.	.	.	1	.	1094	Propriétaire, maire de Montdragon, ✠.
.	.	.	1	.	.	1097	Propriétaire, maire de Cahors, ✠, O ✠.
1	.	.	.	.	.	1099	Propriétaire.
.	.	.	.	1	.	1102	Banquier à Strasbourg, ✠.
.	1	.	.	.	.	1103	Propriétaire, conseiller de préfecture, ✠.
.	.	.	.	1	.	1108	Conseiller-maître à la cour des comptes, ✠.

Digitized by Google

Numéros d'ordre.	DÉPUTÉS de 1827.	DÉPUTÉS anciens, réélus.	DÉPUTÉS nouveaux.	NOMS ET DIGNITÉS de MM. les Députés.	PAR QUI NOMMÉS. Départemens.	PAR QUI NOMMÉS. Arrondissemens ou colléges.
366	1	.	.	Ricard (de)	Gard	G. C
367	1	.	.	Rivarola (comte)	Corse	C. U
368	.	.	1	Rochegude (marquis de)	Vaucluse	G. C
369	.	.	1	Roman	Yonne	Auxerre
370	1	.	.	Roncherolles (comte de)	Eure	G. C
371	.	.	1	Roquette de Buisson	Haute-Garonne	G. C
372	1	.	.	Rouillé de Fontaine	Somme	Péronne
373	1	.	.	Roux (de)	Bouc.-du-Rhône	G. C
374	1	.	.	Royer-Collard	Marne	Vitry-le-Françai
375	.	.	1	Sade (comte de) fils	Aisne	G. C
376	.	1	.	Saglio (Florent)	Bas-Rhin	G. C
377	.	1	.	St.-Aignan (marquis de) Louis.	Loire-Inférieure.	Nantes
378	.	1	.	St.-Aignan (baron de) Auguste.	Loire-Inférieure.	Pont-Rousseau.
379	.	1	.	Saint-Aulaire (comte de)	Meuse	Verdun
380	p	.	.	Saint-Cricq (comte de)	Basses-Pyrénées.	C. U
381	.	.	1	Sainte-Hermine (comte de)	Deux-Sèvres.	G. C
382	1	.	.	Saint-Légier (comte de)	Charente-Infér.	Jonzac
383	1	.	.	Sainte-Marie (de) Rapine	Nièvre	G. C
384	p	.	.	Sallaberry (comte de)	Loir-et-Cher	G. C
385	.	.	1	Salverte (Eusèbe)	Seine	3e collége
386	.	1	.	Sappey	Isère	Tullins
387	p	.	.	Saunac	Côte-d'Or	G. C
388	.	.	1	Schonen (baron de)	Seine	5e collége
389	1	.	.	Sébastiani (comte) Horace	Aisne	Vervins
390	.	.	1	Sébastiani (vicomte) Tiburce	Corse	C. U
391	.	.	1	Séguy (de)	Lot	G. C
392	.	.	1	Sernin	Aude	Narbonne
393	.	.	p	Sesmaisons (cte de) Donatien.	Loire-Inférieure.	G. C
394	.	.	1	Simmer (baron)	Puy-de-Dôme	Clermont
395	1	.	.	Simon	Moselle	G. C
396	p	.	.	Sirieys de Mayrinhac	Lot	Figeac
397	p	.	.	Siraforello	Bouc.-du-Rhône.	Marseille
398	1	.	.	Tardif	Calvados	Bayeux
399	.	.	p	Tardy (marquis de)	Loire	Roanne
400	.	1	.	Ternaux (baron) aîné	Haute-Vienne	Saint-Junien.
401	p	.	.	Terrier de Santans (marquis)	Doubs	G. C
402	.	.	1	Thénard (baron)	Yonne	Villeneuve
403	1	.	.	Thiard (comte de)	Saône-et-Loire	Châlons
404	.	1	.	Thibord de Challard	Creuse	Aubusson
405	.	.	1	Thil	Seine-Inférieure.	G. C
406	p	.	.	Thomassin (de Bienville)	Haute-Marne.	G. C

Digitized by Google

PLACES OÙ ILS SIÉGENT.						Numéros de renvoi au Dictionnaire.	QUALITÉS CIVILES, MILITAIRES, POLITIQUES OU AUTRES.
A gauche.	Au centre gauche.	Au centre vers la gauche	Au centre vers la droite.	Au centre droit.	A droite.		
.	.	I	.	.	.	1111	Conseiller à la cour de cassation, ✠ ✢.
.	.	I	.	.	.	1118	Conservateur des forêts de la Corse, ✠ ✠.
.	.	.	.	.	I	1124	Chef de bataillon au 13e régiment d'infanterie légère.
.	I	.	.	.	.	1134	Propriétaire, maire de Bazarne.
.	.	.	.	I	.	1135	Lieutenant-colonel en retraite, ✠ ✠.
.	.	.	.	.	I	1136	Propriétaire.
.	I	.	.	.	.	1141	Propriétaire, ✠.
.	.	.	.	.	I	1144	Négociant à Marseille, membre du conseil général de commerce, O ✠.
.	P	.	.	.	.	1149	Conseiller d'Etat en service extraordinaire, membre de l'Académie française, ✠.
.	I	.	.	.	.	1152	Propriétaire.
I	.	.	.	.	.	1154	Négociant à Strasbourg, membre du comité d'administration des salines de l'Est.
I	.	.	.	.	.	1155	Ancien préfet et ancien maire de Nantes, ✠.
I	.	.	.	.	.	1156	Ancien ambassadeur, ✠.
.	I	.	.	.	.	1158	Ancien préfet, O ✠.
.	.	.	M	.	.	1160	Ministre du commerce et des manuf., G O ✠.
.	.	.	I	.	.	1162	Propriétaire, ancien maire de Niort, ✠.
.	.	.	.	I	.	1163	Propriétaire, ✠.
.	.	.	.	.	I	1164	Propriétaire, maire de Sainte-Marie, ✠.
.	.	.	.	I	.	1173	Propriétaire, ✠.
I	.	.	.	.	.	1176	Homme de lettres.
I	.	.	.	.	.	1179	Ancien sous-préfet.
.	.	.	.	I	.	1185	Négociant à Dijon, conseiller de préfecture, ✠.
I	.	.	.	.	.	1190	Conseiller à la cour royale de Paris, ✠.
I	.	.	.	.	.	1191	Lieutenant-général, ✠, G O ✠.
.	I	.	.	.	.	1192	Maréchal de camp, ✠, O ✠. (En Morée.)
.	.	.	.	I	.	1194	Procureur général près la cour royale de Limoges, ✠.
.	I	.	.	.	.	1196	Médecin à Narbonne, ✠.
.	.	.	.	I	.	1200	Colonel d'état-major, C ✠.
I	.	.	.	.	.	1203	Maréchal de camp en retraite, ✠, C ✠.
.	.	.	.	I	.	1204	Banquier à Metz, ✠.
.	.	.	.	.	I	1207	Conseiller d'Etat en service extraordinaire, directeur gén. de l'Agriculture, des Haras, etc., ✠.
.	.	.	.	.	I	1213	Négociant à Marseille, O ✠.
I	.	.	.	.	.	1221	Négociant à Bayeux.
.	.	.	.	.	I	1222	Propriétaire, maire de Roanne, ✠.
.	I	.	.	.	.	1224	Manufacturier à Paris, O ✠.
.	.	.	.	.	I	1226	Propriétaire, maire de Besançon, gentilhomme honoraire de la chambre du Roi, ✠ ✠.
.	I	.	.	.	.	1230	Membre de l'Académie royale des Sciences, prof. de Chimie au Collége de France, etc., etc., O ✠.
I	.	.	.	.	.	1232	Maréchal de camp, ✠, C ✠.
.	.	I	.	.	.	1233	Avocat.
I	.	.	.	.	.	1235	Avocat à la cour royale de Rouen.
.	.	.	.	.	I	1237	Propriétaire, maire de Bienville, ✠ ✠.

Digitized by Google

Numéros d'ordre.	DÉPUTÉS de 1827.	DÉPUTÉS anciens, réélus.	DÉPUTÉS nouveaux.	NOMS ET DIGNITÉS de MM. les Députés.	PAR QUI NOMMÉS. Départemens.	PAR QUI NOMMÉS. Arrondissemens ou colléges.
407	.	.	1	Thouvenel.....	Meurthe.....	G. C.....
408	.	.	1	Tirlet (vicomte).....	Marne.....	G. C.....
409	.	.	1	Tonnet-Hersant.....	Deux-Sèvres....	Niort.....
410	.	1	.	Toupot de Bevaux.....	Haute-Marne...	Joinville.....
411	1	.	.	Trégomain (de) Aubert.....	Ille-et-Vilaine...	G. C.....
412	.	.	1	Tronchon.....	Oise.....	Beauvais.....
413	1	.	.	Turckheim (de) Frédéric.....	Bas-Rhin.....	G. C.....
414	p	.	.	Turmel (de).....	Moselle.....	G. C.....
415	.	.	1	Urvoy de Saint-Bédan.....	Loire-Inférieure.	Nort.....
416	p	.	.	Valon (comte de).....	Corrèze.....	Ussel.....
417	.	.	1	Vassal (Romain).....	Seine.....	G. C.....
418	p	.	.	Vaulchier (marquis de).....	Jura.....	Dôle.....
419	.	.	1	Vaulot.....	Vosges.....	C. U.....
420	.	.	1	Vauquelin (chevalier).....	Calvados.....	Lisieux.....
421	.	.	1	Verna (de) Victor.....	Rhône.....	G. C.....
422	.	1	.	Verneilh-Puyrazeau.....	Dordogne.....	Périgueux.....
423	.	.	1	Vichy (comte de) Abel.....	Saône-et-Loire..	G. C.....
424	.	.	1	Viennet.....	Hérault.....	Béziers.....
425	.	.	1	Villebrune (de la).....	Ille-et-Vilaine...	Saint-Malò.....
426	1	.	.	Villeneuve-Bargemont (baron de) Julien.....	Haute-Saône..	G. C.....
427	.	1	.	Voyer-d'Argenson (marquis).	Eure.....	Pont-Audemer..
428	.	1	.	Voysin de Gartempe (baron)..	Creuse.....	G. C.....
429	p	.	.	Wangen de Géroldseck (baron)	Bas-Rhin.....	Saverne.....
430	.	.	1	Zorn de Boulach (baron).....	Bas-Rhin.....	Benfeld.....

Digitized by Google

PLACES OÙ ILS SIÉGENT.						Numéros de renvoi au Dictionnaire.	QUALITÉS CIVILES, MILITAIRES, POLITIQUES OU AUTRES.
A gauche.	Au centre gauche.	Au centre vers la gauche	Au centre vers la droite.	Au centre droit.	A droite.		
1	.	.	.	.	.	1238	Médecin à Pont-à-Mousson.
.	.	.	.	1	.	1239	Lieutenant-général d'artillerie, C ✠, G. O ❁.
1	.	.	.	.	.	1241	Ancien officier d'artillerie, ❁.
.	1	.	.	.	.	1242	Vice-président du tribunal civil de Chaumont.
.	.	.	.	.	1	1245	Membre du conseil des haras.
1	.	.	.	.	.	1253	Propriétaire.
.	1	.	.	.	.	1259	Banquier à Strasbourg.
.	.	.	.	1	.	1260	Maire de Metz, en même temps payeur du trésor de la 3e division militaire (Metz), ✠, O ❁.
.	.	.	.	1	.	1261	Propriétaire.
1	.	.	.	.	.	1264	Propriétaire, maire de Tulle.
1	.	.	.	.	.	1269	Banquier à Paris, membre du conseil général de commerce.
.	.	.	.	.	1	1275	Directeur général des Douanes, conseiller d'Etat en service extraordinaire, C ❁.
1	.	.	.	.	.	1276	Maître de forges à Brouvelieures.
1	.	.	.	.	.	1277	Membre de l'Académie royale des Sciences de Paris et de Londres, etc., etc., ❁ ✠.
.	.	.	.	.	1	1279	Propriétaire à Lyon.
.	.	1	.	.	.	1280	Conseiller à la cour royale de Limoges, O ❁.
.	.	.	1	.	.	1284	Propriétaire.
.	1	.	.	.	.	1286	Chef de batail. en retraite, homme de lettres, ✠ ❁.
.	.	.	.	1	.	1291	Ex-secrétaire général de la préfecture, ✠.
.	.	.	.	1	.	1296	Directeur général des postes, conseiller d'Etat en service extraordinaire, O ❁, ✝.
1	.	.	.	.	.	1305	Ancien préfet, propr. dans le Haut-Rhin, O ❁.
.	.	1	.	.	.	1306	Conseiller à la cour de cassation, O ❁.
.	.	.	.	1	.	1308	Propriétaire, ancien maire de Strasbourg, O ❁.
.	.	.	.	1	.	1315	Propriétaire, ✠ ❁.

Digitized by Google

Digitized by Google

CONTRÔLE

DE MM. LES DÉPUTÉS,

CLASSÉS PAR DÉPARTEMENS,

POUR LA SESSION DE 1829.

Digitized by Google

Nombre de Députés.	Départemens.	DÉPUTÉS de la Ch. de 1827.	DÉPUTÉS anciens réélus.	DÉPUTÉS nouveaux.	Collèges ou Arrondissemens où ils ont été nommés.	NOMS ET DIGNITÉS de MM. les Députés.	SIÉGENT à gauche.	SIÉGENT au centre gauche.	SIÉGENT Centr. vers la gauche.	SIÉGENT Centr. vers la droite.	SIÉGENT au centre droit.	SIÉGENT à droite.
5	Ain	.	.	1	Bourg	Chevrier de Corcelles	.	1	.	.	.	.
		.	.	1	Trévoux	Bouchet	.	.	1	.	.	.
		.	.	1	Belley	Bar. Laguette de Mornay	1	.	.	.	.	.
		.	.	1	Grand collége à Bourg.	Vic. de la Boulaye	.	.	.	.	.	1
		p	.	.		Cte Leviste de Montbriant (1).	.	.	.	1	.	.
6	Aisne	.	1	.	Laon	Lecarlier d'Ardon	1	.	.	.	.	.
		1	.	.	Saint-Quentin	Labbey de Pompières	1	.	.	.	.	.
		1	.	.	Vervins	Comte Sébastiani (Horace)	1	.	.	.	.	.
		1	.	.	Soissons	Baron Méchin	1	.	.	.	.	.
		.	.	1	Grand collége à Laon.	Comte de Sade (Xavier fils)	.	1	.	.	.	.
		.	.	1		Comte de Maussion d'Arency	.	.	.	.	.	1
4	Allier	.	1	.	Moulins	Vicomte Destutt de Tracy	1	.	.	.	.	.
		.	.	1	Mont-Lucon	Baron Camus de Richemont	1	.	.	.	.	.
		p	.	.	Grand collége à Moulins.	Béraud de Rondards (2)	.	.	.	.	.	1
		.	.	1		Vicomte de Conny	.	.	.	.	.	1
2	Alpes (Basses-)	.	1	.	Collége unique. à Digne	Gravier	.	.	1	.	.	.
		.	.	1		Laidet	.	1	.	.	.	.
2	Alpes (Hautes-)	1	.	.	Collége unique. à Gap	Colomb	.	.	.	.	1	.
		.	.	1		Amat	.	.	.	1	.	.
3	Ardèche	.	.	p	Privas	Marquis de Bernis	.	.	.	.	.	1
		.	.	1	Tournon	Baron Boissy d'Anglas	.	1	.	.	.	.
		.	1	.	G. C. à Privas.	Cassaignolles	.	1	.	.	.	.
3	Ardenn.	.	.	1	Mézières	Cunin-Gridaine	1	.	.	.	.	.
		.	1	.	Rethel	Chevalier Lefèvre-Gineau	1	.	.	.	.	.
		p	.	.	G. C. à Mézières	Vic. Harmand d'Abancourt	.	.	.	1	.	.
3	Ariège.	1	.	.	Foix	Lingua de Saint-Blanquat	.	.	.	.	.	1
		p	.	.	Pamiers	Baron Falentin Saintenac	.	.	.	.	.	1
		p	.	.	G. C. à Foix	Dounous d'Andurand	.	.	.	.	.	1
3	Aube	1	.	.	Troyes	Périer (Casimir)	1	.	.	.	.	.
		.	1	.	Bar-sur-Aube	Baron Pavée de Vendœuvre	.	1	.	.	.	.
		.	1	.	G. C. à Troyes.	Comte de Labriffe	.	.	.	1	.	.
4	Aude	.	.	1	Castelnaudary	Bosc	1	.	.	.	.	.
		.	.	1	Narbonne	Sernin	.	1	.	.	.	.
		.	.	1	Grand collége à Carcassonne.	Laperrine d'Hautpoul	.	.	.	1	.	.
		p	.	.		Baron Fournas-Moussoulens	.	.	.	.	.	1
35		12	7	16			11	7	2	5	1	9

(1) Président de l'arrondissement de Trévoux, a été nommé par le grand collége.

(2) *Idem* de Moulins, *Idem*.

Digitized by Google

Nombre de députés.	Départemens.	DÉPUTÉS de la Ch. de 1827.	DÉPUTÉS anciens réélus.	DÉPUTÉS nouveaux.	Collèges ou Arrondissemens où ils ont été nommés.	NOMS ET DIGNITÉS de MM. les Députés.	SIÉGENT à gauche.	SIÉGENT au centre gauche.	SIÉGENT Centr. vers la gauche.	SIÉGENT Centr. vers la droite.	SIÉGENT au centre droit.	SIÉGENT à droite.
35		12	7	16			11	17	2	5	1	9
5	Aveyron	P 1	.	.	Rodez.	Delauro.	.	.	.	.	1	.
		.	.	1	Villefranche.	Humann.	.	1	.	.	.	.
		.	.	1	Milhau.	Nogaret.	.	1	.	.	.	.
		.	.	1	Grand collége.	Benoist.	.	.	.	.	1	.
		.	.	1	à Rodez.	Vte de Mostuéjouls (Amédée).	.	.	.	.	.	1
5	Bouches-du-Rhône.	P	.	.	Marseille.	Straforello.	.	.	.	.	.	1
		P	.	.	Aix.	Marquis de Bausset.	.	.	.	.	.	1
		.	P	.	Arles.	Marquis de Lagoy.	.	.	.	.	.	1
		1	.	.	Grand collége.	De Roux.	.	.	.	.	.	1
		1	.	.	à Marseille.	Pardessus.	.	.	.	.	.	1
7	Calvados	.	1	.	Caen.	De la Pommeraye.	1	.	.	.	.	.
		1	.	.	Bayeux.	Tardif.	1	.	.	.	.	.
		.	.	1	Falaise.	Fleury (jeune).	1	.	.	.	.	.
		.	.	1	Lisieux.	Vauquelin.	1	.	.	.	.	.
		.	.	1	G. C. à Caen.	Baron d'Orceau de Fontette.	.	.	.	1	.	.
		1	.	.		Bellemare.	.	.	.	1	.	.
		.	.	P		Leclerc (3).	.	.	.	1	.	.
3	Cantal.	.	.	P	Aurillac.	Baron Higonnet.	.	.	.	.	.	1
		.	.	1	Saint-Flour.	Comte de Lastic Saint-Jal.	.	.	.	.	1	.
		P	.	.	G. C. à Aurillac.	Croizet.	.	.	.	.	.	1
5	Charente	.	.	1	Angoulême.	Gellibert.	.	1	.	.	.	.
		.	1	.	Confolens.	Baron Pougeard du Limbert.	.	1	.	.	.	.
		P	.	.	Cognac.	Hennesy.	.	.	1	.	.	.
		P	.	.	Grand collége à	Comte Dupont de l'Etang.	.	.	.	.	1	.
		1	.	.	Angoulême.	Delalot.	.	.	.	1	.	.
7	Charent.-Infér.	.	.	1	Larochelle.	Gallot (André).	1	.	.	.	.	.
		.	1	.	Rochefort.	Audry de Puyraveau.	1	.	.	.	.	.
		P	.	.	Saintes.	Boscal de Réals.	.	.	.	.	1	.
		1	.	.	Jonzac.	Comte de Saint-Légier.	.	.	.	.	1	.
		P	.	.		Fleuriau de Bellevue (4).	.	.	.	1	.	.
		.	.	1	G. C. à Laroch.	Comte Duchâtel.	.	1	.	.	.	.
		.	1	.		Eschassériaux.	.	1	.	.	.	.
4	Cher.	.	.	1	Bourges.	Cte Larochefoucault (Gaëtan).	.	1	.	.	.	.
		1	.	.	Saint-Amand.	Devaux.	1	.	.	.	.	.
		1	.	.	Grand collége à	Vicomte de Fussy.	.	.	.	.	1	.
		.	.	1	Bourges.	Comte de Montsaulnin.	.	.	.	.	1	.
71		29	12	30			18	14	3	10	9	17

(3) Président de l'arrondissement de Falaise, a été nommé par le grand collége.

(4) *Idem* de Larochelle, *Idem*.

Digitized by Google

Nombre de Députés.	Départemens.	DÉPUTÉS de la Ch. de 1827.	DÉPUTÉS anciens reçus.	DÉPUTÉS nouveaux.	Colléges ou Arrondissemens où ils ont été nommés.	NOMS ET DIGNITÉS de MM. les Députés.	SIÉGENT à gauche.	SIÉGENT au centre gauche.	SIÉGENT Centre. vers la gauche.	SIÉGENT Centre. vers la droite.	SIÉGENT au centre droit.	SIÉGENT à droite.
71		29	12	30			18	14	3	10	9	17
3	Corrèze.	1	.	.	Brives.	Comte de Noailles (Alexis).	.	.	.	1	.	.
		p	.	.	Ussel.	Comte de Valon.	1	.	.	.	.	.
		p	.	.	G. C. à Tulle.	Vicomte Parel d'Espeyrut.	.	.	.	.	1	.
2	Corse.	1	.	.	Collége unique à Ajaccio.	Comte Rivarola.	.	.	1	.	.	.
		.	.	1		Vicomte Sébastiani (Tiburce).	.	1	.	.	.	.
5	Côte-d'Or.	.	1	.	Dijon.	Marquis de Chauvelin.	1	.	.	.	.	.
		.	.	1		Mauguin.	1	.	.	.	.	.
		.	.	1	Châtillon.	Basile (Louis).	1	.	.	.	.	.
		1	.	.	Grand collége à Dijon	Chevalier de Berbis.	.	.	.	.	1	.
		p	.	.		Saunac (5).	.	.	.	.	1	.
6	Côtes-du-Nord.	p	.	.	Saint-Brieuc.	Montjarret de Kerjégu.	.	.	.	.	.	1
		.	.	1	Dinan.	Bizien du Lézard.	.	.	.	.	.	1
		p	.	.	Guingamp.	Comte de Quélen.	.	.	.	.	1	.
		1	.	.	Lannion.	De Carcaradec.	.	.	.	.	.	1
		1	.	.	Grand collége à Saint-Brieuc.	Marquis de la Moussaye.	.	.	.	.	1	.
		.	.	1		Comte Frottier de Bagneux.	.	.	.	.	.	1
3	Creuse.	p	.	.	Guéret.	Mestadier.	.	.	.	.	1	.
		.	1	.	Aubusson.	Thibord de Challard.	.	.	1	.	.	.
		.	1	.	G. C. à Guéret.	Baron Voysin de Gartempe.	.	.	1	.	.	.
7	Dordog.	.	1	.	Périgueux.	Baron Verneilh-Puyrazeau.	.	.	x1	.	.	.
		.	.	1	Riberac.	Froidefond de Bellisle.	.	x1	.	.	.	.
		.	1	.	Bergerac.	Comte Gérard (Maurice).	1	.	.	.	.	.
		.	.	1	Sarlat.	Bessières (Julien).	.	x1	.	.	.	.
		1	.	.	G. C. à Périgueux.	Vicomte de Beaumont.	.	.	.	1	.	.
		.	1	.		Marquis d'Alzac-Ladouze.	.	.	.	.	1	.
		1	.	.		Comte de Mirandol.	.	.	.	.	.	1
4	Doubs.	.	1	.	Baume-les-Dam.	Clément.	1	.	.	.	.	.
		.	.	1	Besançon.	Créa.	1	.	.	.	.	.
		.	.	1	Grand collége à Besançon.	Bourgon.	.	.	.	.	1	.
		p	.	.		Marquis Terrier de Santans (6).	.	.	.	.	.	1
3	Drôme.	.	.	1	Valence.	Bérenger.	1	.	.	.	.	.
		p	.	.	Montélimart.	Labretonnière.	.	.	.	.	1	.
		.	1	.	G. C. à Valence.	Marquis de Cordoue.	.	.	.	1	.	.
104		44	20	40			26	17	7	13	18	23

(5) Président de l'arrondissement de Dijon, a été nommé par le grand collége.
(6) *Idem* de Besançon, *Idem*.

Digitized by Google

Nombre de Députés.	Départemens.	DÉPUTÉS de la Ch. de 1827.	DÉPUTÉS anciens réélus.	DÉPUTÉS nouveaux.	Colléges ou Arrondissemens où ils ont été nommés.	NOMS ET DIGNITÉS de MM. les Députés.	SIÉGENT à gauche.	SIÉGENT au centre gauche.	SIÉGENT Centr. vers la gauche.	SIÉGENT Centr. vers la droite.	SIÉGENT au centre droit.	SIÉGENT à droite.
1		44	20	40			26	17	7	13	18	23
7	Eure....	.	1	.	Évreux.....	Dumeillet.....	1	.	.	.	.	.
		.	1	.	Pont-Audemer.	Marquis Voyer-d'Argenson..	1	.	.	.	.	.
		1	.	.	Bernay.....	Dupont de l'Eure.....	1	.	.	.	.	.
		1	.	.	Les Andelys...	Baron Bignon.....	1	.	.	.	.	.
		p	.	.		Gazan (7).....	.	.	.	1	.	.
		1	.	.	G. C. à Évreux.	Cte de Roncherolles (Charles).	.	.	.	.	1	.
		p	.	.		Mallard de la Varende (8)...	.	.	.	1	.	.
4	Eure-et-Loir.	.	1	.	Chartres.....	Busson.....	.	1	.	.	.	.
		.	.	1	Nogent-le-Rotr.	Didot (Firmin).....	.	1	.	.	.	.
		.	.	1	Grand collége à Chartres.	Chevrigny Dutemple.....	.	.	.	.	1	.
		1	.	.		Comte de Pinieux.....	.	.	.	.	1	.
6	Finistère.	.	1	.	Brest.....	Daunou.....	1	.	.	.	.	.
		p	.	.	Morlaix.....	De Kérouvriou.....	.	.	.	.	.	1
		1	.	.	Chateaulin....	Comte Conen de Saint-Luc..	.	.	.	.	.	1
		.	1	.	Quimper.....	Dumarhallach.....	.	.	.	.	1	.
		.	.	1	Grand collége à Quimper.	Briant de Laubrière.....	.	.	.	.	1	.
		.	.	1		De Guernisac.....	.	.	.	.	.	1
5	Gard....	.	.	1	Nîmes.....	Baron Daunant.....	1	.	.	.	.	.
		.	.	1	Alais.....	Baron de Lascours.....	1	.	.	.	.	.
		p	.	.	Uzès.....	Duc de Crussol.....	.	.	.	1	.	.
		1	.	.	Grand collége à Nîmes.	De Ricard.....	.	.	A1	.	.	.
		.	.	1		De Châtellier.....	.	1	.	.	.	.
7	Garonne (Haute-)	p	.	.	Toulouse (1er).	Dubourg (Armand).....	.	.	.	.	.	1
		.	.	p	Toulouse (2e)..	Baron de Montbel.....	.	.	.	.	.	1
		1	.	.	Villefranche...	Hocquart.....	.	.	.	.	1	.
		p	.	.	Muret.....	Baron Puymaurin.....	.	.	.	.	.	1
		1	.	.		Marquis de Cambon (Auguste)	.	.	1	.	.	.
		.	.	1	G. C. à Toul...	Bastoulh.....	.	.	.	.	1	.
		.	.	1		Roquette de Buisson.....	.	.	.	.	.	1
5	Gers....	.	.	p	Auch.....	Comte de Lamezan.....	.	.	.	1	.	.
		1	.	.	Condom.....	Baron Burosse.....	.	.	.	1	.	.
		.	.	p	Isle-en-Jourdain	Domezon (Amable).....	.	.	.	.	1	.
		.	.	1	Grand collége à Auch.	Vicomte de Panat.....	.	.	.	.	1	.
		.	.	1		Vicomte de Mauléon.....	.	.	.	.	1	.
138		59	25	54			33	20	9	18	28	30

(7) Président de l'arrondissement d'Évreux, a été nommé par le grand collége.
(8) *Idem* de Bernay, *Idem*.

Digitized by Google

Nombre de Députés.	Départemens.	DÉPUTÉS de la Ch. de 1827.	anciens réélus.	nouveaux.	Colléges ou Arrondissemens où ils ont été nommés.	NOMS ET DIGNITÉS de MM. les Députés.	SIÉGENT à gauche.	au centre gauche	vers la gauche.	Centr. vers la droite.	au centre droit.	à droite.
138		59	25	54			33	20	9	18	28	30
8	Gironde.	.	.	1	Bordeaux (ville)	Balguerie (jeune)	1	.	.	.	.	.
		1	.	.	*Id. (ext. mur.)*	Gauthier (Jean-Élie)	.	.	.	.	1	.
		.	.	1	Blaye	Balguerie (aîné)	.	1	.	.	.	.
		.	.	1	Libourne	Martel (Augnste)	1	.	.	.	.	.
		p	.	.	La Réole	Comte de Lur-Saluces	.	.	.	.	.	1
		p	.	.		Ravèz	.	.	.	.	1	.
		.	.	1	G. C. à Bord.	Dufour de Bessan	1	.	.	.	.	.
		.	1	.		Legrix-Lasalle	1	.	.	.	.	.
5	Hérault.	.	.	1	Montpellier	Pataille	1	.	.	.	.	.
		.	.	1	Béziers	Viennet	.	1	.	.	.	.
		p	.	.	Lodève	Vicomte Ratyé de la Peyrade	.	.	.	.	.	1
		.	1	.	Grand collége à	Vicomte d'Alzon (Henry)	.	.	.	.	.	1
		.	.	1	Montpellier	Renouvier	.	1	.	.	.	.
7	Ille-et-Vilaine.	.	.	1	Saint-Malô	De la Villebrune	.	.	.	.	1	.
		.	.	1	Rennes	De Lorgeril	.	.	.	.	1	.
		.	.	1	Fougères	Comte de Lariboissière	.	1	.	.	.	.
		p	.	.	Redon	Cte de la Bourdonnaye-Montluc (Sevère)	.	.	.	.	.	1
		1	.	.	G. C. à Rennes.	De Trégomain (Aubert)	.	.	.	.	.	1
		1	.	.		Comte Duplessis de Grenédan (Louis)	.	.	.	.	.	1
		.	.	1		De Montboucher	.	.	.	1	.	.
3	Indre.	.	1	.	Châteauroux	Comte de Bondy (Taillepied)	.	1	.	.	.	.
		.	.	1	La Châtre	Dury-Dufresne	1	.	.	.	.	.
		.	.	1	G. C. à Château.	Crublier de Fougères	.	.	1	.	.	.
4	Indre-et-Loire.	.	.	1	Tours	Calmelet-Daën	.	1	.	.	.	.
		.	.	1	Chinon	Girod (Amédée, fils)	1	.	.	.	.	.
		1	.	.	Grand collége à	Baron Bacot de Romans	.	.	.	.	.	1
		p	.	.	Tours.	Letissier (9)	.	.	.	.	1	.
6	Isère.	.	.	1	Grenoble	Périer (Augustin)	.	1	.	.	.	.
		.	1	.	Tullins	Sappey	1	.	.	.	.	.
		1	.	.	Latour-du-Pin.	Comte de Meffrey	.	.	.	.	1	.
		.	1	.	Vienne	Faure (Félix)	.	1	.	.	.	.
		p	.	.	Grand collége à	Chenevaz (10)	.	.	.	.	1	.
		.	.	p	Grenoble.	Marquis de Pina	.	.	.	.	1	.
171		70	29	72			41	28	10	19	36	37

(9) Président de l'arrondissement de Tours, a été nommé par le grand collége.

(10) *Idem* de Grenoble, *Idem.*

Digitized by Google

Nombre de Députés.	Départemens.	DÉPUTÉS de la Ch. de 1816.	DÉPUTÉS anciens réélus.	DÉPUTÉS nouveaux.	Colléges ou Arrondissemens où ils ont été nommés.	NOMS ET DIGNITÉS de MM. les Députés.	SIÉGENT à gauche.	SIÉGENT au centre gauche.	SIÉGENT Centre. vers la gauche.	SIÉGENT Centre. vers la droite.	SIÉGENT au centre droit.	SIÉGENT à droite.
171		70	29	72			41	28	10	19	36	37
				p	Lons-le-Sauln.	Cordier	.	.	1	.	.	.
3	Jura	p	.	.	Dôle	Marquis de Vaulchier	.	.	.	.	.	1
			1	.	Grand collége à Lons-le-Sauln.	Babey	.	.	.	.	.	1
				1	Mont-de-Mars.	Baron Lamarque	1	.	.	.	.	.
3	Landes	.	1	.	Dax	Baron d'Haussez	.	.	.	.	1	.
		.	.	1	G. C. à M.-de-M.	Baron Cauna	.	.	.	.	1	.
			.	1	Blois	Baron Pelet	.	1	.	.	.	.
3	Loir-et-Cher	.	.	1	Vendôme	Crignon-Bonvalet	.	.	1	.	.	.
		p	.	.	G. C. à Blois	Comte de Sallaberry	.	.	.	.	1	.
			.	1	Montbrison	De Chantelaure	.	.	.	.	1	.
			.	p	Roanne	Marquis de Tardy	.	.	.	.	.	1
5	Loire	.	.	1	Saint-Etienne	Gérin	.	.	.	1	.	.
		1	.	.	Grand collége à Montbrison.	Demeaux	.	.	.	.	1	.
			.	1		Lachèze	.	1	.	.	.	.
		p	.	.	Le Puy	Calemard-Lafayette	.	.	.	.	1	.
3	Loire (Haute-)	p	.	.	Issengeaux	Chevalier-Lemore	.	.	.	.	1	.
		p	.	.	G. C. au Puy	Chabron de Solilhac	.	.	.	1	.	.
			1	.	Nantes	Cte de St-Aignan (Louis)	1	.	.	.	.	.
			1	.	Pont-Rousseau	Baron de St-Aignan (Auguste)	1	.	.	.	.	.
6	Loire-Inférieure	.	.	1	Nord	Urvoy de Saint-Bédan	.	.	.	.	1	.
		.	.	1	Savenay	Formon	.	.	.	.	.	1
		.	.	p	Grand collége à Nantes.	De Sesmaisons (Donatien) (11)	.	.	.	.	1	.
		.	.	1		Burot de Carcouet	.	.	.	.	.	1
			.	1	Orléans	Vicomte de Cormenin	.	1	.	.	.	.
			1	.	Gien	Périer (Alexandre)	1	.	.	.	.	.
5	Loiret	1	.	.	Pithiviers	Laîné de Villévêque	.	.	1	.	.	.
		.	.	1	Grand collége à Orléans.	Crignon-Montigny	.	1	.	.	.	.
		.	.	1		De Champvallins	.	.	.	.	1	.
		p	.	.	Cahors	Chevalier Regourd de Vaxis	.	.	.	1	.	.
		p	1	.	Puy-l'Evêque	Calmon	.	.	1	.	.	.
6	Lot	p	.	.	Figeac	Sirieys de Mayrinhac	.	.	.	.	.	1
		p	.	.	Gourdon	Dussol	.	.	.	1	.	.
			.	1	Grand collége à Cahors.	Séguy	.	.	.	.	1	.
		p	.	.		Flaujac	.	.	.	.	.	1
205		81	35	89			45	32	14	23	47	44

(11) Président de l'arrondissement de Savenay, a été nommé par le grand collége.

Digitized by Google

Nombre de Députés.	Départemens.	DÉPUTÉS de la Ch. de 1827.	DÉPUTÉS anciens réélus.	DÉPUTÉS nouveaux.	Colléges ou Arrondissemens où ils ont été nommés.	NOMS ET DIGNITÉS de MM. les Députés.	SIÉGENT à gauche.	SIÉGENT au centre gauche.	SIÉGENT Centr. vers la gauche.	SIÉGENT Centr. vers la droite.	SIÉGENT au centre droit.	SIÉGENT à droite.
205		81	35	89			45	32	14	23	47	44
5	Lot-et-Garonne.	P	.	.	Agen.	Lugat.	.	.	.	.	.	.
		.	.	1	Marmande.	Vicomte de Martignac.	.	.	.	1	.	.
		P	.	.	Villeneuve d'A.	Lafond-Blaniac.	1	.	.	.	.	.
		P	.	.	Grand collége à Agen.	Vicomte Drouilhet de Sigalas.	.	.	.	.	.	1
		P	.	.		Baron Lafont-Cavaignac (12).	.	.	.	.	1	.
2	Lozère.	.	1	.	Collége unique à Mende.	Baron Brun de Villeret.	.	1	.	.	.	.
		1	.	.		D'André.	.	.	.	.	1	.
7	Maine-et-Loire.	.	1	.	Angers.	Guilhem (de Brest).	1	.	.	.	.	.
		.	1	.	Saumur.	Baron Delessert (Benjamin).	.	1	.	.	.	.
		.	.	1	Beaupréau.	De Cacqueray.	.	.	.	.	.	1
		.	.	1	Segré.	Marq. d'Andigné de la Blancherais.	.	1	.	.	.	.
		1	.	.	G. C. à Angers.	Comte de la Bourdonnaye.	.	.	.	.	.	1
		P	.	.		Cte Brillet de Villemorge (13).	.	.	.	.	.	1
		1	.	.		Comte de la Potherie.	.	.	.	.	.	1
7	Manche.	.	.	1	Saint-Lô.	Enouf.	1	.	.	.	.	.
		.	.	1	Avranches.	Angot.	.	1	.	.	.	.
		P	.	.	Coutances.	Comte de Monceau.	.	.	.	.	.	1
		.	.	1	Valogne.	De Briqueville (Armand).	1	.	.	.	.	.
		P	.	.	G. C. à St.-Lô.	De Lorimier (14).	.	.	.	.	.	1
		.	.	1		Comte Achard de Bonvouloir.	.	.	.	.	.	1
		.	1	.		Comte Dumoncel.	.	.	1	.	.	.
5	Marne.	.	.	1	Châlons.	Comte de Gueheneuc.	.	1	.	.	.	.
		1	.	.	Vitry-le-Franç.	Royer-Collard.	.	1	.	.	.	.
		.	1	.	Reims.	Jobert-Lucas.	.	1	.	.	.	.
		.	1	.	Grand collége à Châlons.	Vte de Larochefouc. (Sosth.).	.	.	.	.	1	.
		.	1	.		Vicomte Tirlet.	.	.	.	.	1	.
4	Marne (Haute-).	.	1	.	Joinville.	Toupot de Bevaux.	.	1	.	.	.	.
		.	.	1	Langres.	Caroillon de Vandeuil.	1	.	.	.	.	.
		P	.	.	Grand collége à Chaumont.	Becquey (15).	.	.	.	.	1	.
		P	.	.		Comte Thomassin de Bienville	.	.	.	.	.	1
5	Mayenne.	P	.	.	Laval.	Léon-Leclerc.	.	.	.	.	.	1
		.	1	.	Chât.-Gontier.	Paillard-Ducléré.	.	1	.	.	.	.
		.	1	.	Mayenne.	Delaunay (Prosper).	1	.	.	.	.	.
		.	1	.	Grand collége à Laval.	Berset.	.	.	.	.	.	1
		.	.	1		Dumans.	.	.	.	.	1	.
240		94	45	101			51	41	14	25	53	56

(12) Président de l'arrondissement d'Agen, a été nommé par le grand collége.
(13) *Idem* d'Angers, *Idem*.
(14) *Idem* de Saint-Lô, *Idem*.
(15) *Idem* de Joinville, *Idem*.

Digitized by Google

Nombre de Députés.	Départemens.	DÉPUTÉS de la Ch. de 1827.	DÉPUTÉS anciens réélus.	DÉPUTÉS nouveaux.	Colléges ou Arrondissemens où ils ont été nommés.	NOMS ET DIGNITÉS de MM. les Députés.	SIÉGENT à gauche.	SIÉGENT au centre gauche.	SIÉGENT Centr. vers la gauche.	SIÉGENT Centr. vers la droite.	SIÉGENT au centre droit.	SIÉGENT à droite.
240		94	45	101			51	41	14	25	53	56
5	Meurthe.	.	.	1	Nancy.	Marchal	1	.	.	.	.	.
		.	.	1	Lunéville.	Mouton, comte de Lobau	.	1	.	.	.	.
		p	.	.	Château-Salins.	Baron Jankowicz	.	.	.	.	1	.
		.	.	1	Grand collége à Nancy.	Baron Demetz	.	1	.	.	.	.
		.	.	1		Thouvenel	1	.	.	.	.	.
4	Meuse.	.	1	.	Bar-le-Duc	Etienne	1	.	.	.	.	.
		.	1	.	Verdun	Comte de Saint-Aulaire	.	1	.	.	.	.
		1	.	.	Grand collége à Verdun.	Baron Chollet	.	.	.	.	.	1
		p	.	.		Comte Desbassyns de Richemont (16)	.	.	.	.	.	1
6	Morbih.	p	.	.	Vannes	De Margadel	.	.	.	.	.	1
		p	.	.	Lorient	Baron Halgan	.	.	.	1	.	.
		.	.	1	Ponthivy	Cte de la Bourdonnaye (Arthur)	.	.	.	.	1	.
		p	.	.	Ploërmel	Marquis de la Boëssière	.	.	.	.	.	1
		.	.	1	Grand collége à Vannes.	Cte Harscouët de St-Georges	.	.	.	.	.	1
		.	.	1		Lérident	.	.	.	.	1	.
7	Moselle.	p	.	.	Briey	Marchant-Collin	.	.	.	.	1	.
		p	.	.	Thionville	Baron Duteil	.	.	.	.	1	.
		p	.	.	Metz	De Turmel	.	.	.	.	1	.
		.	.	p	Sarguemines	Michel de Saint-Albin	.	.	.	.	1	.
		1	.	.		Durand	.	.	1	.	.	.
		1	.	.	G. C. à Metz	Lardemelle	.	.	.	.	.	1
		1	.	.		Simon	.	.	.	.	1	.
4	Nièvre.	.	.	1	Nevers	Boignes (Louis)	.	1	.	.	.	.
		1	.	.	La Charité	Dupin (aîné)	.	1	.	.	.	.
		1	.	.	Grand collége à Nevers.	Baron Hyde de Nenville	.	.	.	1	.	.
		1	.	.		De Sainte-Marie	.	.	.	.	.	1
12	Nord.	.	.	1	Dunkerque	Morel (Benjamin)	.	1	.	.	.	.
		p	.	.	Hazebrouck	Comte de Labasèque	.	.	.	.	.	1
		p	.	.	Lille (ouest)	De Bully	.	.	.	.	.	1
		p	.	.	Lille (est)	Potteau d'Hancardrie	.	.	.	.	.	1
		.	.	p	Maubeuge	Vicomte Decaux (17)	.	.	.	1	.	.
		p	.	.	Cambray	Cotteau	.	.	.	.	.	1
		p	.	.	Douai	Durand d'Elecourt	.	.	.	.	.	1
		.	.	1	Valenciennes	Baron Pas de Beaulieu	.	1	.	.	.	.
		1	.	.		Barrois-Virnot	.	.	.	.	.	1
		.	.	1	Grand collége à Lille.	Baron de Brigode	1	.	.	.	.	.
		.	.	1		Franqueville	.	.	.	.	.	1
		.	.	1		Baron de Lépine	.	.	.	.	.	1
278		115	48	115			55	49	14	28	61	71

(16) Président de l'arrondissement de Verdun, a été nommé par le grand collége.

(17) Président du grand collége de la Dordogne, a été nommé au Nord.

Digitized by Google

Nombre de Députés.	Départemens.	DÉPUTÉS de la Ch. de 1827.	DÉPUTÉS anciens réélus.	DÉPUTÉS nouveaux.	Colléges ou Arrondissemens où ils ont été nommés.	NOMS ET DIGNITÉS de MM. les Députés.	SIÉGENT à gauche.	SIÉGENT au centre gauche.	SIÉGENT Cent. vers la gauche.	SIÉGENT Cent. vers la dr oite.	SIÉGENT au centre droit.	SIÉGENT à droite.
258		115	48	115			55	49	14	28	61	71
			.	1	Beauvais.....	Levaillant de Bovent.....	.	1	.	.	.	.
			.	1	Compiègne....	Tronchon (fils).....	1	.	.	.	.	.
5	Oise....		1	.	Clermont.....	Comte de Larochefoucauld (Alexandre).....	.	1	.	.	.	.
		1	.	.	Grand collége à Beauvais.	Boulard.....	.	.	.	.	1	.
		1	.	.		Comte de l'Aigle des Acres..	.	.	.	.	1	.
		.	.	1	Alençon.....	Baron Mercier.....	1	.	.	.	.	.
		.	.	1	Argentan.....	His.....	.	1	.	.	.	.
		.	.	1	Domfront.....	Vicomte Lemercier (Louis)..	.	1	.	.	.	.
7	Orne....	.	.	1	Mortagne.....	Fleury (Louis).....	.	1	.	.	.	.
		1	.	.	Grand collége à Alençon.	Comte de Choiseuil d'Aillecourt (Victor).....	.	.	.	.	1	.
		1	.	.		Comte de Charencey.....	.	.	.	.	.	1
		.	.	p		Chagrin de Brulemail (18)...	.	.	.	.	1	.
		.	1	.	Arras.....	Harlé.....	.	.	1	.	.	.
		.	1	.	Boulogne.....	Fontaine (Louis).....	.	.	1	.	.	.
	Pas-de-	.	.	1	Aire.....	Lesergeant de Bayenghem..	.	.	.	.	1	.
7	Calais.	.	.	1	Hesdin.....	Degouve de Nuncques.....	.	.	1	.	.	.
		.	1	.	G. C. à Arras..	Duquesnoy.....	.	.	.	.	.	1
		1	.	.		Vicomte Dutertre.....	.	.	.	.	.	1
		.	1	.		Chevalier Allent.....	.	.	1	.	.	.
		.	.	1	Clermont.....	Baron Simmer.....	1	.	.	.	.	.
		1	.	.	Riom.....	Marquis de Leyval (Augustin)	.	.	.	1	.	.
7	Puy-de-	p	.	.	Issoire.....	Baron Favard de Langlade...	.	.	.	1	.	.
	Dôme.	.	.	1	Ambert.....	De Riberolles.....	.	.	.	.	1	.
		1	.	.	G. C. à Clerm..	Comte Chabrol de Volvic....	.	.	.	1	.	.
		1	.	.		Pélissier de Féligonde.....	.	.	.	1	.	.
		.	1	.		Baron de Leyval (Félix).....	.	.	1	.	.	.
		p	.	.		Comte de Saint-Cricq.....	.	.	.	1	.	.
	Pyrénées	1	.	.		Dartigaux.....	.	.	.	1	.	.
5	(Basses-	1	.	.	C. U. à Pau...	Comte de Gestas.....	.	.	.	.	1	.
		1	.	.		Laffite (Jacques).....	1	.	.	.	.	.
		.	1	.		D'Angosse (Casimir).....	.	.	1	.	.	.
		p	.	.		Baron Clarac.....	.	.	.	.	.	1
3	Pyrénées	1	.	.	C. U. à Tarbes.	Ducasse de Horgues.....	.	.	.	1	.	.
	(Hautes-)	.	1	.		De Lussy.....	.	.	.	1	.	.
2	Pyrénées-	p	.	.	Collége unique	Durand (François).....	.	.	1	.	.	.
	Oriental.	.	.	1	à Perpignan.	Lazerme.....	.	.	.	.	1	.
314		131	51	132			59	54	21	36	69	75

(18) Président de l'arrondissement de Mortagne, a été nommé par le grand collége.

Digitized by Google

Nombre de Députés.	Départemens.	DÉPUTÉS de la Ch. de 1827.	DÉPUTÉS anciens réélus.	DÉPUTÉS nouveaux.	Collèges ou Arrondissemens où ils ont été nommés.	NOMS ET DIGNITÉS de MM. les Députés.	SIÉGENT à gauche.	SIÉGENT au centre gauche.	SIÉGENT Centr. vers la gauche.	SIÉGENT Centr. vers la droite.	SIÉGENT au centre droit.	SIÉGENT à droite.
314		131	51	132			59	54	21	36	69	75
6	Rhin (B.-)	p	.	.	Saverne	Bon de Wangen de Geroldseck	.	.	.	.	1	.
		.	.	p	Benfeld	Baron Zorn de Boulach	.	.	.	.	1	.
		p	.	.	Haguenau	Vte Renoüard de Bussières	.	.	.	.	1	.
		1	.	.	Strasbourg	Constant (Benjamin)	1	.	.	.	.	.
		.	1	.	Grand collége à Strasbourg.	Saglio (Florent)	1	.	.	.	.	.
		1	.	.		De Turckheim (Frédéric)	.	1	.	.	.	.
5	Rhin (H.-)	.	.	1	Altkirch	Baron de Reinach	1	.	.	.	.	.
		1	.	.	Colmar	Baron d'Anthès	.	.	.	.	.	1
		1	.	.	Béfort	Haas	.	1	.	.	.	.
		.	.	1	Grand collége à Colmar.	André	.	1	.	.	.	.
		.	.	1		Migeon	1	.	.	.	.	.
5	Rhône	.	.	1	Lyon (nord)	Jars	.	1	.	.	.	.
		1	.	.	Lyon (sud)	Couderc	1	.	.	.	.	.
		1	.	.	Villefranche	Humblot-Comté	.	1	.	.	.	.
		.	.	1	Grand collége à Lyon.	Delacroix-Laval	.	.	.	.	.	1
		.	.	1		De Verna (Victor)	.	.	.	.	.	1
3	Saône (Haute-)	p	.	.	Gray	Brusset	.	.	.	.	.	1
		1	.	.	Vesoul	Marquis de Grammont	1	.	.	.	.	.
		1	.	.	G. C. à Vesoul	Baron de Villeneuve (Julien)	.	.	.	1	.	.
7	Saône-et-Loire	.	.	1	Mâcon	Comte de Rambuteau	.	1	.	.	.	.
		1	.	.	Châlons	Comte de Thiard	1	.	.	.	.	.
		p	.	.	Autun	De Fontenay (Paul)	.	.	.	1	.	.
		.	.	1	Charolles	Marquis de Drée (père)	.	1	.	.	.	.
		p	.	.		Marquis Doria (19)	.	.	.	.	1	.
		.	.	1	G. C. à Châlons	Moyne	1	.	.	.	.	.
		.	.	1		Comte de Vichy (Abel)	.	.	.	1	.	.
7	Sarthe	.	.	1	Mans	De Châteaufort (Bouteiller)	.	.	.	.	.	1
		.	.	1	Mamers	Périer (Camille)	1	.	.	.	.	.
		.	.	1	La Flèche	Bourdon du Rocher	.	1	.	.	.	.
		.	.	1	Saint-Calais	Mar. de la Goupillière de Dolon	1	.	.	.	.	.
		.	.	p		Comte Coutard (20)	.	.	.	.	.	1
		1	.	.	G. C. au Mans	Baron d'Andigné de Restaud	.	.	.	.	1	.
		.	.	1		Lamandé	.	.	.	.	.	1
347		144	54	149			69	62	21	38	75	82

(19) Président de l'arrondissement de Mâcon, a été nommé par le grand collége.

(20) *Idem* de Mamers, *Idem*.

Digitized by Google

Nombre de Députés.	Départemens.	DÉPUTÉS de la Ch. de 1827.	DÉPUTÉS anciens réélus.	DÉPUTÉS nouveaux.	Colléges ou Arrondissemens où ils ont été nommés.	NOMS ET DIGNITÉS de MM. les Députés.	SIÉGENT à gauche.	SIÉGENT du centre gauche.	SIÉGENT Centr. vers la gauche.	SIÉGENT Centr. vers la droite.	SIÉGENT au centre droit.	SIÉGENT à droite.
347		144	54	149			60	62	21	38	75	82
		.	.	1	1er collége.....	Comte Dumas (Mathieu)....	1	.	.	.	.	.
		.	.	1	2e *idem*.....	Baron Demarçay.....	1	.	.	.	.	.
		.	.	1	3e *idem*.....	Salverte (Eusèbe).....	1	.	.	.	.	.
		.	.	1	4e *idem*.....	De Corcelles.....	1	.	.	.	.	.
		.	.	1	5e *idem*.....	Baron de Schonen.....	1	.	.	.	.	.
12	Seine. . .	.	.	1	6e *idem*.....	Chardel.....	1	.	.	.	.	.
		.	.	1	7e *idem*.....	Bavoux.....	1	.	.	.	.	.
		.	.	1	8e *idem*.....	Baron Louis.....	1	.	.	.	.	.
		.	.	1		Vassal (Roman).....	1	.	.	.	.	.
		.	.	1	Grand collége à Paris.	Comte Delaborde (Alexandre)	1	.	.	.	.	.
		.	.	1		Lefèvre (Jacques).....	1	.	.	.	.	.
		.	.	1		Odier (Antoine).....	1	.	.	.	.	.
		.	.	1	Rouen (ville)..	Martin (Louis).....	1	.	.	.	.	.
		1	.	.	*Id. (ext. mur.)*	Petou.....	.	1	.	.	.	.
		.	1	.	Le Havre.....	Duvergier de Hauranne....	.	.	1	.	.	.
	Seine-Infér.	.	.	1	Yvetot.....	Martin-Laffitte.....	1	.	.	.	.	.
10		.	.	1	Dieppe.....	Bérigny.....	1	.	.	.	.	.
		.	.	1	Neufchâtel.....	Baron Hély d'Oissel.....	1	.	.	.	.	.
		.	1	.		Baron Asselin de Villequier.	1	.	.	.	.	.
		.	.	1	Grand collége à Rouen.	Thil.....	1	.	.	.	.	.
		.	1	.		Cabanon.....	1	.	.	.	.	.
		.	.	1		Maille (Eugène).....	1	.	.	.	.	.
		1	.	.	Meaux.....	Marquis de Lafayette (père)..	1	.	.	.	.	.
		.	1	.	Coulommiers..	De Lafayette (Georges).....	1	.	.	.	.	.
5	Seine-et-Marne.	.	.	1	Melun.....	Baillot.....	1	.	.	.	.	.
		.	.	1	Grand collége à Melun.	Comte d'Harcourt (Eugène).	.	.	.	.	.	.
		.	1	.		Baron Despaty.....	.	x1	.	.	.	.
		.	1	.	Pontoise.....	Comte de Lameth (Alexand.).	1	.	.	.	.	.
		.	.	1	Arpajon.....	Bérard Simon.....	1	.	.	.	.	.
	Seine-et-Oise.	.	.	1	Montf.-Lamaur.	Baron Lepeltier d'Aunay....	1	.	.	.	.	.
7		1	.	.	Versailles.....	Bertin de Vaux.....	1	.	.	.	.	.
		.	p	.		Marquis de Bizemont (21)...	.	.	1	.	.	.
		.	.	1	G. C. à Versail.	Baron Oberkampf.....	.	x1	.	.	.	.
		.	1	.		De Jouvencel.....	.	.	1	.	.	.
		1	.	.	Partenay.....	Agier.....	.	.	.	1	.	.
3	Sèvres (Deux-).	.	.	1	Niort.....	Tonnet Hersant.....	1	.	.	.	.	.
		.	.	1	G. C. à Niort..	Comte de Saint-Hermine....	.	.	.	1	.	.
384		148	65	171			90	73	24	40	75	82

(21) Président de l'arrondissement d'Arpajon, a été nommé par le grand collége.

Nombre de Députés.	Départemens.	DÉPUTÉS			Colléges ou Arrondissemens où ils ont été nommés.	NOMS ET DIGNITÉS de MM. les Députés.	SIÉGENT					
		de la Ch. de 1827.	anciens réclus.	nouveaux.			à gauche.	au centre gauche.	Centre vers la gauche.	Centre vers la droite.	au centre droit.	à droite.
384		148	65	171			90	73	24	40	75	82
7	Somme.	1	.	.	Abbeville.	Vicomte Blin de Bourdon.	.	.	.	.	.	1
		.	.	1	Amiens (ville).	Caumartin.	.	.	1	.	.	.
		.	.	1	*Id.* (*ext. mur.*)	Dompierre d'Hornoy.	.	.	1	.	.	.
		1	.	.	Péronne.	Rouillé de Fontaine.	.	1	.	.	.	.
		.	.	1	G. C. à Amiens.	Debray (Augustin).	.	1	.	.	.	.
		1	.	.		Dumaisniel.	.	.	.	.	.	1
		.	.	1		Comte de Castéja.	.	.	.	.	1	.
4	Tarn.	P	.	.	Alby.	Baron Cardonnel.	.	.	.	.	.	1
		.	.	1	Castres.	Baron Dupin (Charles).	.	1	.	.	.	.
		P	.	.	Grand collége à Alby.	Comte de Lastours (22).	.	.	.	.	.	1
		.	.	1		Comte de Cambon (Alexand.)	.	.	.	.	1	.
4	Tarn-et-Garonne.	1	.	.	Montauban.	Comte de Preissac.	.	.	1	.	.	.
		.	.	P	Moissac.	De Beauquesne.	.	.	.	.	1	.
		1	.	.	Grand collége à Montauban.	Marquis de Bellissen.	.	.	.	.	.	1
		.	.	P		Marquis d'Escayrac.	.	.	.	.	1	.
5	Var.	P	.	.	Brignolles.	Paul de Châteaudouble.	.	.	.	.	1	.
		P	.	.	Grasse.	Baron Baron.	.	.	.	.	1	.
		1	.	.	Toulon.	Aguillon.	.	.	.	.	.	1
		P	.	.	Grand collége à Draguignan.	Comte Parthouneaux.	.	.	.	.	1	.
		1	.	.		Marquis de Lyle-Taulanne.	.	.	.	.	1	.
3	Vaucluse	P	.	.	Avignon.	Comte Daugier.	.	.	.	.	1	.
		P	.	.	Carpentras.	Reboul.	.	.	.	.	1	.
		.	.	1	G. C. à Avign.	Marquis de Rochegude.	.	.	.	.	.	1
5	Vendée.	.	.	P	Bourbon-Vend.	Comte de Mornac.	.	.	.	.	.	1
		.	1	.	Fontenay.	Laval (aîné).	.	1	.	.	.	.
		.	1	.	Les-Sables-d'Olonne.	Kératry.	1	.	.	.	.	.
		.	.	1	Grand collége à Bourb.-Vendée.	Comte de Chabot-Duparc.	.	.	.	.	.	1
		.	1	.		Marchegay-Lousigny.	1	.	.	.	.	.
4	Vienne.	P	.	.	Poitiers.	Cressac.	.	.	.	1	.	.
		P	.	.	Châtellerault.	Creuzé.	.	.	.	.	1	.
		P	.	.	Grand collége à Poitiers.	De Boisbertrand (Tessières).	.	.	.	.	1	.
		1	.	.		Vicomte de Curzay.	.	.	.	.	.	1
416		166	68	182			92	77	27	41	87	92

(22) Président de l'arrondissement de Castres, a été nommé par le grand collége.

Digitized by Google

Nombre de Députés.	Départemens.	DÉPUTÉS de la Ch. de 1827.	DÉPUTÉS anciens réélus.	DÉPUTÉS nouveaux.	Collèges ou Arrondissemens où ils ont été nommés.	NOMS ET DIGNITÉS de MM. les Députés.	SIÉGENT à gauche.	SIÉGENT au centre gauche.	SIÉGENT Centr. vers la gauche.	SIÉGENT Centr. vers la droite.	SIÉGENT au centre droit.	SIÉGENT à droite.
416		166	68	182			92	77	27	41	87	92
4	Vienne (Haute-).	1	.	.	Limoges.	Bourdeau	.	.	1	.	.	.
		.	1	.	Saint-Junien...	Baron Ternaux (aîné)	.	1	.	.	.	.
		p	.	.	Grand collége à Limoges.	Comte de Montbron	.	.	.	1	.	.
		p	.	.		Mousnier-Buisson (23)	.	.	.	.	1	.
5	Vosges..	.	.	1	C. U. à Epinal.	Marquis de Marmier	.	1	.	.	.	.
		.	.	1		Boula du Colombier	.	1	.	.	.	.
		.	1	.		Champy	1	.	.	.	.	.
		.	.	1		Vaulot	1	.	.	.	.	.
		.	.	1		Jacqueminot	1	.	.	.	.	.
5	Yonne..	.	.	1	Villeneuve.. ..	Baron Thénard	.	1	.	.	.	.
		.	.	1	Auxerre.	Roman	.	1	.	.	.	.
		p	.	.	Tonnerre.	Jacquinot-Pampelune	.	.	.	1	.	.
		1	.	.	Grand collége à Auxerre.	Raudot	.	.	.	1	.	.
		.	.	1		De Larode	.	.	.	.	.	.
430		171	70	189			95	82	28	44	88	93

(23) Président de l'arrondissement de Limoges, a été nommé deux fois par le grand collége.

RANG DE CONSTITUTIONNALITÉ

DES DÉPARTEMENS, AU 15 JANVIER 1829.

MM. les députés qui siégent au centre gauche, ainsi que ceux qui siégent au centre droit, sont réunis, sur le tableau qui suit, dans une seule et même colonne, comme votant habituellement, à quelques exceptions près, avec leurs côtés respectifs.

NOMBRE.	CATÉGORIES.	DÉPARTEMENS.	Rang en 1829.	Rang en 1828.	Régions.	Nombre de Députés.	Places de MM. les Dép. à gauche.	Centre vers la gauche.	Centre vers la droite.	à droite.
		Seine	1	1	N.	12	12	.	.	.
		Seine-et-Marne	2	2	N.	5	5	.	.	.
		Vosges	3	3	E.	5	5	.	.	.
8	Qui ont tous leurs Députés à gauche	Seine-Inférieure	4	8	N.	10	9	1	.	.
		Seine-et-Oise	5	4	N.	7	5	2	.	.
		Indre	6	7	C.	3	2	1	.	.
		Alpes (Basses-)	7	5	S.	2	1	1	.	.
		Corse	8	6	.	2	1	1	.	.
1	Qui a les 5/6	Aisne	9	9	N.	6	5	.	.	1
		Meurthe	10	10	E.	5	4	.	.	1
4	Qui ont les 4/5	Rhin (Haut-)	11	11	E.	5	4	.	.	1
		Gard	12	12	S.	5	3	1	.	1
		Loiret	13	13	C.	5	3	1	.	1
		Ardennes	14	14	N.	3	2	.	1	.
		Aube	15	15	C.	3	2	.	1	.
5	Qui ont les 2/3	Ardèche	16	59	S.	3	2	.	.	1
		Loir-et-Cher	17	16	C.	3	2	.	.	1
		Creuse	18	18	C.	3	2	.	.	1
1	Qui a les 5/8	Gironde	19	19	S.	8	5	.	.	3
		Côte-d'Or	20	20	E.	5	3	.	.	2
		Hérault	21	21	S.	5	3	.	.	2
		Marne	22	22	N.	5	3	.	.	2
8	Qui ont les 3/5	Oise	23	23	N.	5	3	.	.	2
		Rhône	24	24	E	5	3	.	.	2
		Vendée	25	25	O.	5	3	.	.	2
		Ain	26	26	E.	5	2	1	1	1
		Charente	27	27	O.	5	2	1	1	1
		Calvados	28	28	N.	7	4	.	3	.
		Eure	29	31	N.	7	4	.	2	1
		Saône-et-Loire	30	29	E.	7	4	.	2	1
		Charente-Infér.	31	30	O.	7	4	.	1	2
8	Qui ont 4/7	Dordogne	32	33	S.	7	3	1	1	2
		Orne	33	32	N.	7	4	.	.	3
		Somme	34	34	N.	7	2	2	.	3
		Pas-de-Calais	35	53	N.	7	.	4	.	3
35						191	121	17	14	39

Digitized by Google

NOMBRE.	CATÉGORIES.	DÉPARTEMENS.	Rang en 1829.	Rang en 1828.	Régions.	Nombre de Députés.	Places de MM. les Dép. à gauche.	Centr. vers la gauche.	Centr. vers la droite.	à droite.
35		Report...	.	.	.	191	121	17	14	39
		Aude.....	36	38	S.	4	2	.	1	1
		Nièvre.....	37	36	C.	4	2	.	1	1
		Vienne (Haute-).	38	39	C.	4	1	1	1	1
		Lozère.....	39	37	S.	2	1	.	.	1
		Allier.....	40	40	C.	4	2	.	.	2
		Cher.....	41	41	C.	4	2	.	.	2
14	Qui n'ont que 1/2.....	Doubs.....	42	42	E.	4	2	.	.	2
		Eure-et-Loir...	43	43	C.	4	2	.	.	2
		Indre-et-Loire..	44	44	C.	4	2	.	.	2
		Marne (Haute-)..	45	45	E.	4	2	.	.	2
		Meuse.....	46	35	E.	4	2	.	.	2
		Isère.....	47	46	E.	6	3	.	.	3
		Rhin (Bas-).....	48	47	E.	6	3	.	.	3
		Pyrénées-Orient.	49	48	S.	2	.	1	.	1
		Manche.....	50	49	N.	7	3	.	1	3
3	Qui n'ont que les 3/7.....	Maine-et-Loire..	51	50	O.	7	3	.	.	4
		Sarthe.....	52	51	O.	7	3	.	.	4
		Yonne.....	53	54	C.	5	2	.	2	1
4	Qui n'ont que les 2/5.....	Pyrén. (Basses-).	54	57	S.	5	1	1	2	1
		Aveyron.....	55	55	S.	5	2	.	.	3
		Mayenne.....	56	56	O.	5	2	.	.	3
		Sèvres (Deux-)..	57	58	O.	3	1	.	2	.
		Corrèze.....	58	17	C.	3	1	.	1	1
		Drôme.....	59	60	S.	3	1	.	1	1
7	Qui n'ont que 1/3.....	Landes.....	60	82	S.	3	1	.	.	2
		Saône (Haute-)..	61	61	E.	3	1	.	.	2
		Loire-Inférieure.	62	68	O.	6	2	.	.	4
		Jura.....	63	62	E.	3	.	1	.	2
1	Qui n'a que 2/7.....	Puy-de-Dôme...	64	52	C.	7	1	1	4	1
		Nord.....	65	63	N.	12	3	.	1	8
3	Qui n'ont que 1/4.....	Tarn.....	66	64	S.	4	.	1	.	3
		Tarn-et-Garonne	67	65	S.	4	.	1	.	3
2	Qui n'ont que 1/5.....	Loire.....	68	79	E.	5	1	.	1	3
		Lot-et-Garonne.	69	66	S.	5	1	.	1	3
2	Qui n'ont que 1/6.....	Lot.....	70	69	S.	6	.	1	2	3
		Finistère.....	71	67	O.	6	1	.	.	5
		Ille-et-Vilaine...	72	70	O.	7	1	.	1	5
3	Qui n'ont que 1/7.....	Moselle.....	73	71	E.	7	1	.	.	6
		Garonne (Haute-)	74	72	S.	7	.	1	.	6
74						382	179	26	36	141

Digitized by Google

NOMBRE.	CATÉGORIES.	DÉPARTEMENS.	Rang en 1829.	Rang en 1828.	Régions.	Nombre de Députés.	Places de MM. les Dép. à gauche.	Centre. vers la gauche.	Centre. vers la droite.	à droite.
74		Report...	.	.	.	382	179	26	36	141
		Pyrénées (H.-)..	75	73	S.	3	.	.	2	1
		Gers.....	76	75	S.	5	.	.	2	3
		Alpes (Hautes-).	77	74	S.	2	.	.	1	1
		Loire (Haute-)..	78	76	C.	3	.	.	1	2
		Vienne.....	79	78	C.	4	.	.	1	3
12	Qui n'en ont point.....	Morbihan.....	80	77	O.	6	.	.	1	5
		Ariége.....	81	80	S.	3	.	.	.	3
		Cantal.....	82	81	C.	3	.	.	.	3
		Vaucluse.....	83	83	S.	3	.	.	.	3
		Bouches-du-Rh.	84	84	S.	5	.	.	.	5
		Var.....	85	85	S.	5	.	.	.	5
		Côtes-du-Nord..	86	86	O.	6	.	.	.	6
86						430	179	26	44	181

Digitized by Google

LISTE

DE MM. LES ÉLIGIBLES

LES PLUS NOTABLES,

Qui ont été proposés dans les départemens par les électeurs constitutionnels, et dont une grande partie ont ou concouru ou se sont désistés, en faveur des élus, durant les opérations électorales de 1827, 1828 *et* 1829.

---

1. AGAR, comte de Mosbourg. Lot, Seine.

Ancien ministre des finances du prince Murat, grand-duc de Berg; passé avec lui au royaume de Naples, où il est resté jusqu'en 1814; proposé au 3e collége de Paris, où il a concouru avec M. Salverte en 1828.

2. ALLART. Pas-de-Calais.

. . . . . Proposé en 1827.

3. ALLÈGRE. Charente-Inférieure.

Capitaine en retraite; proposé en 1827.

4. Baron AMEY. Deux-Sèvres.

Lieutenant-général; proposé à Niort en 1827.

5. ANISSON-DUPERRON. Rhône.

Propriétaire; proposé à l'arrondissement de Lyon (sud), s'est désisté en faveur de M. Couderc en 1828.

6. ARAGO. Pyrénées-Orientales.

Astronome à l'Observatoire de Paris; proposé en 1827.

7. ARCHDÉACON. Nord.

Ancien agent de change; proposé en 1827.

Digitized by Google

8. ARDOIN. Seine.

Banquier à Paris; proposé au 8e collége (banlieue) de Paris, s'est désisté en faveur du baron Louis en 1827; reproposé au 2e collége, a concouru avec M. le général Demarçay en 1828.

9. Marquis D'ARLATAN. Bouches-du-Rhône.

Président de chambre à la cour royale d'Aix; proposé en 1827.

10. AUBERNON. Seine-et-Marne.

Ancien préfet; proposé en 1827 à Melun, où il s'est désisté en faveur de M. Royer-Collard; reproposé en 1828, y a concouru avec M. Baillot.

11. AUBERT. Gironde.

Ancien député (41); proposé à Libourne en 1827 et 1828.

12. AYMAR. Dordogne.

. . . . . Proposé à Bergerac en 1827.

13. Baron BACHELU. Jura.

Lieutenant-général; proposé en 1827 et 1828.

14. BACOT (*César*). Indre-et-Loire.

Officier supérieur en retraite; proposé à Tours en 1827, s'est désisté en faveur de M. Calmelet-Daën.

15. BAILLEUL (*Charles*). Seine-Inférieure.

Ancien tribun et ancien membre du Corps-Législatif; homme de lettres; proposé à Rouen en 1827.

16. BARAILLON. Creuse.

Médecin à Guéret; proposé en 1827.

17. BARSALOU. Lot-et-Garonne.

Propriétaire; proposé en 1827.

Digitized by Google

18. BAUDET-LAFARGE. Puy-de-Dôme.

Ancien législateur; proposé à Clermont en 1827.

19. BEAUJOUR (*Félix*). Bouches-du-Rhône.

Ancien tribun et ancien consul général à Smyrne; homme de lettres; proposé en 1827.

20. BEAUSÉJOUR. Charente-Inférieure.

Ancien député (89); proposé en 1827.

21. BENOIT. Seine-et-Oise.

Avoué à Versailles, y proposé en 1827, s'est désisté en faveur de M. Bertin de Vaux.

22. BERTHEREAU DE LA GIRODIÈRE. Loir-et-Cher.

Propriétaire; correspondant du Conseil d'Agriculture à Romorantin; proposé en 1827.

23. BESLAY. Côtes-du-Nord.

Ancien député (121); proposé à Dinan en 1827.

24. BESSON. Seine.

Ancien secrétaire général de la préfecture de la Seine; proposé au 3e collége de Paris en 1828.

25. Baron BILLIOTTI. Vaucluse.

Propriétaire; correspondant du Conseil d'Agriculture à Beauregard, près Orange; proposé en 1827.

26. BODIN (*J.-F.*). Maine-et-Loire.

Ancien député (137); proposé à Saumur en 1827.

27. BODIN. Deux-Sèvres.

Ancien substitut au procureur du Roi près le tribunal civil de Niort; proposé en 1827 et 1828.

Digitized by Google

28. BOGNE DE FAYE. Nièvre.

Ancien député (139); proposé à Nevers, où il a concouru avec M. Boigues en 1828.

29. BONNEAU DE MARTIRY. Nièvre.

Propriétaire; proposé en 1827.

30. Comte BONNET. Orne.

Lieutenant-général; proposé en 1827.

31. BOUCHOTTE. Moselle.

Propriétaire à Metz; membre de la Société d'Encouragement pour l'industrie nationale; proposé en 1827.

32. De la BOUERE. Vienne.

Propriétaire; proposé à Châtellerault en 1827.

33. BOULLANGER. Loiret.

Conseiller à la cour royale d'Orléans; proposé à Orléans, où il a concouru avec M. de Cormenin en 1828.

34. BOULAY DE LA MEURTHE (père). Seine.

Ancien ministre (*voir* page 2); proposé au 7e collége de Paris; s'est désisté en 1827.

35. BOULOUVARD. Bouches-du-Rhône.

Négociant à Arles; proposé en 1827.

36. BRAULT. Eure-et-Loir.

Sous-préfet à La Châtre, démissionnaire, et homme de lettres; proposé à Nogent-le-Rotrou; s'est désisté en faveur de M. Firmin Didot en 1827.

37. BUNEL. Manche.

Ancien receveur général; proposé en 1827.

Digitized by Google

38. Baron BUQUET. Vosges.

Ancien député (210); à voir son article au Dictionnaire.

39. CAGNIARD. Var.

Ancien receveur général; proposé en 1827.

40. CAMBIS D'ORSAN. Vaucluse.

Propriétaire; proposé en 1827.

41. CANSON-MONTGOLFIER. Ardèche.

Négociant-manufacturier à Annonay; proposé en 1827 et 1828.

42. CAPET-LOCQUET. Pas-de-Calais.

Négociant à Arras; s'est désisté en faveur de M. Harlé en 1827.

43. CARRÉ. Côtes-du-Nord.

Ancien député (240); proposé en 1827.

44. CASABIANCA. Corse.

Conservateur des hypothèques à Ajaccio; proposé en 1828.

45. Comte de CASTELLANE-BONI. Nièvre, Puy-de-Dôme.

Maréchal de camp et ancien préfet; proposé à Nevers et à Clermont en 1827.

46. CASTELNAU. Hérault.

Propriétaire; proposé en 1827.

47. CAUMONT (*Casimir*). Seine-Inférieure.

Négociant-banquier à Rouen; proposé au collége de Rouen (ville) en 1827.

48. CESBRON-DESCRANCE. Maine-et-Loire.

Manufacturier à Chollet; proposé en 1827.

49. Baron CHABAUD-LATOUR. Gard.

Député sortant (263); proposé en 1827.

Digitized by Google

50. CHARRETON. Isère.

Propriétaire; proposé en 1827.

51. CHATRY-LAFOSSE. Calvados.

Propriétaire; proposé en 1827.

52. CHÉDEAUX. Moselle, Seine.

Manufacturier à Metz; conseiller du Roi au conseil général de commerce; auteur de nombreux écrits sur cette matière; proposé à Metz en 1827, et au 4e collége de Paris, où il a concouru avec M. de Corcelles en 1828.

53. CHIGNARD. Rhône, Seine.

Avocat a la cour royale, et ex-avocat de la ville de Paris pendant vingt ans; proposé à Villefranche et au 3e collége de Paris en 1827.

54. CHRISTIAN DE NICOLAI. Seine.

Directeur du Conservatoire des Arts et Métiers; proposé au 1er collége de Paris en 1828.

55. CLAUSEL. Aude.

Lieutenant-général; propriétaire de forges à Puyvert et à Quillan pour les boulets de fer battu; proposé à Castelnaudary, où il a concouru, et s'est désisté en faveur de M. Bosc en décembre 1828.

56. CLÉMENT-RAYMOND. Pyrénées-Orientales.

Maire de Castelnau, démissionnaire; proposé en 1827.

57. COLLON. Puy-de-Dôme.

Propriétaire; proposé en 1827.

58. COMTE (*Charles*). Seine.

Homme de lettres; ancien co-rédacteur du *Censeur Européen;* auteur du *Traité de Législation,* couronné par l'Académie française; proposé en 1827.

Digitized by Google

59. Baron CORBIÈRE. Tarn.

Ex-procureur général près la cour royale de Toulouse; proposé en 1827.

60. Baron CORBINEAU. Nord.

Lieutenant-général; proposé en 1827.

61. Baron COSTAZ. Seine.

Ancien tribun, préfet, conseiller d'État, directeur général des Ponts et Chaussées, et intendant des bâtimens de la couronne sous l'Empire; proposé au 2e collége de Paris en 1827 et 1828.

62. CROUI. Isère.

Propriétaire; proposé en 1827.

63. CURMER. Seine-Inférieure.

Ancien maire de Rouen, y proposé en 1827.

64. DARIES. Hautes-Pyrénées.

Ancien substitut au procureur du Roi près le tribunal de Tarbes; proposé en 1827.

65. DAURIGNAC. Gers.

Propriétaire; proposé en 1827.

66. DELABORDE. Seine-Inférieure.

Propriétaire à Estouville; proposé en 1827.

67. Comte DEFERMON. Ille-et-Vilaine.

Ancien conseiller et ministre d'État, intendant général du domaine extraordinaire de la couronne sous l'Empire; proposé en 1827.

68. DELACOUX. Indre.

Propriétaire à Éguzon; proposé en 1827.

Digitized by Google

69. DELAMARRE. Seine-Inférieure.

Ancien député (402); proposé en 1827.

70. DELAROCHE. Seine-Inférieure.

Ancien député (403); proposé en 1827.

71. DELAVILLE-LEROUX. Seine.

Agent de change; proposé au 3e collége de Paris en 1827 et 1828.

72. DELONG. Lot-et-Garonne.

Ancien député (412); proposé en 1827.

73. DELPON. Lot.

Propriétaire; correspondant du Conseil d'Agriculture à Figeac; proposé en 1827.

74. DESPORTES (*Félix*). Haut-Rhin.

Ancien préfet; proposé en 1827.

75. DESSALLES-BEAUREGARD. Haute-Vienne.

Propriétaire; proposé au grand collége, où il a concouru avec M. Mousnier-Buisson en 1827 et 1828.

76. DINTRANS. Hautes-Pyrénées.

Ancien commissaire ordonnateur des guerres; proposé en 1827.

77. DORCHY. Marne.

Maire de Mareuil-le-Port près Dormans; proposé à Châlons, où il s'est désisté en faveur de M. Royer-Collard, son ami, en 1827.

78. DUBOYS. Maine-et-Loire.

Avocat à la cour royale d'Angers; proposé en 1827.

Digitized by Google

79. DUCHAFFAULT. Vendée.

Propriétaire; proposé, s'est désisté au grand collége, en 1827, en faveur de M. Marchegay de Lousigny.

80. DUCHESNE. Isère.

Avocat à la cour royale de Grenoble; proposé à La Tour-du-Pin, où il a concouru avec M. de Meffrey en 1828.

81. Baron DUFOUR. Lot.

Lieutenant-général; proposé en 1827.

82. DUFRESNE. Indre.

Propriétaire; proposé en 1827.

83. DUGAS-MONTBEL. Loire.

Négociant-fabricant à Lyon; a concouru au grand collége avec M. Lachèze en janvier 1829.

84. DUMESNIL (*Alexis*). Calvados.

Homme de lettres; proposé en 1827.

85. DURAND-RICHEMONT. Haute-Vienne.

Propriétaire; proposé en 1827.

86. DUVAL (*Maurice*). Seine.

Ancien préfet; proposé au 1er collége de Paris en 1828.

87. ESTANCELIN. Seine-Inférieure.

Ancien aide-de-camp du général Championnet, aujourd'hui intendant des domaines de S. A. R. monseigneur le duc d'Orléans à Eu; proposé à Dieppe, où il a concouru avec M. Bérigny en décembre 1828.

88. Comte D'ESTOURMEL (*Alexandre*). Nord.

Ancien député (527); proposé en 1828.

Digitized by Google

89. FABRE. Pyrénées-Orientales.

Propriétaire; proposé en 1827.

90. FALLATIEU. Vosges.

Ancien député (545); à voir son article au Dictionnaire.

91. FAURE (*Mathieu*). Charente-Inférieure.

Ancien député (553); proposé en 1827.

92. FERRIER. Pas-de-Calais.

Directeur des douanes à Dunkerque; auteur d'habiles écrits sur l'administration commerciale; proposé à Boulogne en 1828.

93. FEULAT. Meuse.

Maire de Lacroix; proposé en 1827.

94. FIÉVÉE. Indre-et-Loire.

Homme de lettres et publiciste distingué; proposé en 1827.

95. FONFRÈDE. Gironde.

Banquier à Bordeaux; proposé en 1827.

96. FRANÇAIS DE NANTES. Isère.

Ancien député (589); proposé en 1827.

97. FRÈREJEAN (aîné). Rhône.

Négociant à Lyon; membre du conseil général des manufactures; proposé en 1827.

98. Baron FRÉTEAU DE PÉNY. Seine-et-Marne.

Avocat général à la cour de cassation; proposé à Melun, où il a concouru avec M. Baillot en 1828.

99. FULCHIRON. Rhône.

Propriétaire; proposé par l'arrondissement de Lyon (sud),

Digitized by Google

ainsi que par le grand collége; a concouru avec MM. Couderc et de Verna en 1828.

100. GACHET (jeune). Basses-Pyrénées.

Propriétaire; proposé en 1827.

101. GALLOZ. Gironde.

Négociant-armateur à Bordeaux; proposé en 1827.

102. GANILH. Cantal.

Ancien député (610); proposé en 1827.

103. Baron GARBÉ. Pas-de-Calais.

Lieutenant-général; proposé en 1827.

104. GARCIAS (*Laurent*). Pyrénées-Orientales.

Banquier; proposé en 1827.

105. GASPARIN. Vaucluse.

Propriétaire; correspondant du Conseil d'Agriculture à Orange; proposé en 1827

106. GAVARET. Gers.

Avocat à Condom; proposé en 1827.

107. Comte GAZAN. Var.

Lieutenant-général; proposé en 1827.

108. GENIN. Meuse.

Propriétaire à Wadelaincourt; correspondant du Conseil d'Agriculture; proposé en 1827.

109. Comte de GIRARDIN (*Louis*). Seine.

Ancien député (634); proposé au 2e collége de Paris, où il a concouru avec le général Demarçay en 1828.

110. GOD (*Gaspard*). Seine.

Ancien député (638); proposé au 1er collége de Paris en 1827.

Digitized by Google

111. GODARD. Meurthe.

Propriétaire des verreries de Baccara ; proposé à Lunéville en 1827.

112. GOSSE. Pas-de-Calais.

Ancien avocat général à la cour royale de Douai ; proposé en 1827.

113. GRANDSAULT-FORTENILLES. Lot.

Propriétaire ; proposé en 1827.

114. De GRAVILLE. Oise.

Propriétaire, maire de Longueil ; proposé à Compiègne, où il a concouru, puis s'est désisté en faveur de M. Tronchon (fils) en décembre 1828.

115. Baron GUÉRARD DE ROUILLY. Aube.

.....; proposé en 1827.

116. GUICHARD D'ORFEUILLES. Vienne.

Propriétaire ; a concouru en 1827 avec M. Creuzé à Chatellerault, et avec MM. de Boisbertrand et de Curzay au grand collége.

117. GUITARD. Cantal.

Ancien député (670) ; proposé en 1827.

118. HARTMANN (*Frédéric*). Haut-Rhin.

Grand manufacturier en toiles peintes à Munster, près Colmar ; ancien ami de l'illustre général Foy ; proposé à Colmar en 1827.

119. Baron HAUBERSART. Nord.

Ancien premier président de la cour impériale de Douai ; proposé en 1827.

120. Baron HAXO. Meurthe.

Lieutenant-général du génie ; proposé en 1827 et 1828.

Digitized by Google

121. Baron HENRION DE PENSEY. Meuse.

Premier président de la cour de cassation (*voir* les Ministres, page 14); proposé en 1827.

122. HEUILHARD DE MONTIGNY. Nièvre.

Conseiller à la cour royale de Bourges; proposé en 1827.

123. HOUSSET (*Amédée*). Manche.

Ancien payeur à Saint-Lô; proposé en 1827.

124. JANOD. Jura.

Ancien député (715); proposé en 1827.

125. De JAUBERT. Ardennes.

Ancien officier du génie, maire de Mézières; proposé au grand collége en 1827, où il a concouru avec M. Harmand d'Abancourt.

126. JAUBERT DE PASSA. Pyrénées-Orientales.

Propriétaire à Perpignan, membre de la Société d'Agriculture et de la Société royale des Antiquaires de France. Il possède une bergerie sur la montagne du *Canigou*, où il entretient 50 chèvres du Thibet appartenantes au Gouvernement; proposé en 1827.

127. JAY. Seine.

Homme de lettres et publiciste très distingué; auteur d'une grande quantité d'ouvrages remarquables; proposé au 7e collége de Paris, où il a concouru avec M. Bavoux, qui ne l'a emporté sur lui que de peu de voix en 1828.

128. JOURDAN. Var.

Avocat; proposé en 1827.

129. JOUSSEAUME. Charente-Inférieure.

Propriétaire; proposé en 1827.

Digitized by Google

130. JOUSSELIN. Loiret.

Ancien ingénieur des Ponts et Chaussées du Loiret; proposé à Orléans en 1827.

131. JUÉRY DE LANEL. Tarn.

Ancien législateur ; proposé en 1827.

132. JUSSIEU. Vienne.

Propriétaire ; proposé à Poitiers, où il a concouru avec M. Cressac en 1827.

133. KOECHLIN (*Jacques*). Haut-Rhin.

Député sortant (746) en 1827 ; il a renoncé à la candidature à Colmar, pour cause de santé.

134. LACROSSE. Lot-et-Garonne.

Ancien contre-amiral; proposé en 1827.

135. Baron LADOUCETTE. Aisne, Seine.

Ancien préfet; a concouru au grand collége de l'Aisne avec MM. de Maussion et de Sade en 1827; puis au 3e collége de Paris avec M. Eusèbe Salverte en 1828.

136. Baron LAFFITE. Ariège.

Maréchal de camp, ex-commandant à Smolensk en 1812 ; proposé à Foix en 1827.

137. LAHURE. Seine.

Ancien notaire; proposé au 2e collége de Paris, où il a concouru avec M. le général Demarçay en 1828.

138. Comte de LAMETH (*Charles*). Seine.

Lieutenant-général, frère du député Alexandre; proposé au 6e collége de Paris en 1827.

Digitized by Google

139. LARREGUY (*François*). SEINE.

Négociant à Paris ; proposé au 4e collége, où il a concouru avec M. de Corcelles en 1828.

140. LASSIS. GERS.

Avocat à Condom ; proposé en 1827.

141. LE BRUMENT. SEINE-INFÉRIEURE.

Négociant à Rouen, membre de la Société d'Encouragement pour l'industrie nationale ; proposé en 1827.

142. LECHARTIER. MANCHE.

Colonel, premier aide-de-camp de monseigneur le maréchal Gouvion-Saint-Cyr ; proposé en 1827.

143. LECOMTE. YONNE.

.....; proposé en 1827.

144. LECUDENEC. ILLE-ET-VILAINE.

Négociant à Saint-Malo, membre du conseil général de commerce ; proposé en 1827.

145. LEDIEN. SOMME.

.....; proposé en 1827.

146. LÉGIER. LOIRET.

Avocat ; proposé en 1827.

147. LEGRAND. CREUSE.

Propriétaire ; proposé en 1827.

148. LEGRAVEREND. ILLE-ET-VILAINE.

Ancien député (829) ; proposé en 1827.

149. Comte LEMARROIS. MANCHE.

Lieutenant-général ; proposé en 1827.

Digitized by Google

150. LEMERCIER (*Népomucène*). Orne, Seine.

Membre de l'Académie française; proposé au 3e collége de Paris, où il a concouru avec M. Eusèbe Salverte en 1828.

151. LESEIGNEUR. Pas-de-Calais.

Ancien député (845); proposé en 1827.

152. Baron de LESPÉRUT. Haute-Marne.

Membre du conseil général des manufactures et fabriques; proposé en 1827.

153. MADIER DE MONTJAU. Rhône.

Conseiller à la cour royale de Lyon; proposé par l'arrondissement de Lyon (sud) en 1827.

154. MADIER DE MONTJAU. Bouches-du-Rhône, Gard.

Conseiller à la cour royale de Nîmes; auteur courageux de quelques écrits sur le marche du gouvernement occulte en 1821 et 1822; proposé en 1827, s'est désisté en faveur de M. de Lascours.

155. MAISON-MONTFORT. Tarn-et-Garonne.

Propriétaire à Montech; proposé en 1827.

156. Vicomte de MALLEVILLE. Dordogne.

Ex-maître des requêtes; proposé en 1827.

157. De MARBOT. Lot.

Ancien colonel de l'ex-23e régiment de chasseurs à cheval; proposé en 1827.

158. MARÉSCHAL. Loir-et-Cher.

Propriétaire, maire de Vendôme; proposé, s'est désisté en faveur de M. Crignon-Bonvalet en 1828.

Digitized by Google

159. MARQUIS. Vosges.

Ancien préfet; proposé en 1827.

160. MARQUISET. Doubs.

.....; proposé à Besançon, s'est désisté en faveur de M. Gréa en janvier 1829.

161. MATHIEU-FAVIERS. Bas-Rhin.

Ancien député (911); proposé à Benfeld, où il a concouru avec M. Zorn de Boulach en 1827.

162. Baron MENNEVAL. Seine.

Ancien secrétaire intime du cabinet particulier de Napoléon; proposé au 1er collége de Paris en 1827 et 1828.

163. MÉRENS (père). Hautes-Pyrénées.

Ancien conseiller à la cour royale de Pau; proposé en 1827.

164. Baron MERLIN. Nord.

Lientenant-général; proposé en 1827.

165. MILLERET. Moselle, Seine.

Fabricant à la Bérardière près Saint-Étienne, membre du conseil général des manufactures; proposé à Metz en 1828, ainsi qu'au 4e collége de Paris, où il a concouru avec M. de Corcelles en 1828.

166. MONGUYON. Oise.

Propriétaire à Baron; proposé à Beauvais, où il a concouru, puis s'est désisté en faveur de M. Tronchon (fils) en janvier 1829.

167. MONSEIGNAT. Aveyron.

Propriétaire; proposé à Milhau en 1827 et 1828.

Digitized by Google

168. MORAND. Seine.

Propriétaire ; proposé au 4e collége de Paris, où il a concouru avec M. de Corcelles en 1828.

169. MOREL. Aisne.

Président du tribunal civil de Soissons ; proposé en 1827.

170. Baron MORGAN DE BELLOY. Somme.

Négociant, ancien maire d'Amiens; proposé en 1827.

171. Baron de MOROGUES. Loiret.

Propriétaire-cultivateur à la Source près Orléans, membre des Sociétés d'Agriculture, des Antiquaires de France et d'Encouragement pour l'industrie nationale; proposé à Orléans, où il a concouru avec M. de Cormenin en 1828.

172. NÉEL DE LA VIGNE. Côtes-du-Nord.

Ancien député (979) ; proposé en 1827.

173. NITOT (*Régnaud*). Seine.

Propriétaire-rentier ; proposé au 1er collége de Paris, où il a concouru avec M. le général Mathieu Dumas en 1828.

174. NOEL (*André*). Seine-et-Marne, Loir-et-Cher, Seine.

Ancien notaire de l'Empereur.—Des conflits élevés en 1827, par M. le préfet de Seine-et-Marne, et qui n'ont été jugés par la cour royale de Paris qu'en 1828, ont été la cause que ce propriétaire éligible n'a pu concourir dans aucun des trois départemens où il avait été proposé en 1827.

175. OLLIVETTI. Corse.

Conseiller à la cour royale de Corse ; proposé en 1828.

176. Baron PAJOL. Seine.

Lieutenant-général ; proposé au 2e collége de Paris en 1827.

177. PÉAN. Loir-et-Cher.

Avocat à Blois ; proposé en 1827.

178. PECH (*H.*). Aude.

Négociant à Carcassonne ; proposé à Castelnaudary, où il a concouru avec M. Bosc en décembre 1828.

179. PELLAPRA. Seine.

Ancien receveur général du Calvados, de l'Allier et de la Meurthe ; proposé au 6e collége de Paris, où il a concouru avec M. Chardel en 1828.

180. PERREAU-DUMAGNÉ. Vendée.

Ancien député (1031) ; proposé en 1827.

181. PERRIER. Ain.

Propriétaire à Trévoux ; correspondant du Conseil d'Agriculture ; proposé en 1827.

182. PERROT. Finistère.

Propriétaire ; proposé en 1827.

183. PETITOT. Saône-et-Loire.

Avocat à Châlons-sur-Saône ; proposé en 1827.

184. De PEYROLE. Tarn.

Propriétaire ; proposé en 1827.

185. PHÉLIPPE. Loire-Inférieure.

Propriétaire ; proposé par les électeurs de Saint-Philbert, réunis au Pont-Rousseau, s'est désisté en faveur de M. Auguste de Saint-Aignan, en janvier 1829.

186. PICHON. Seine.

Ancien secrétaire général du ministère de la justice ; pro-

Digitized by Google

posé au 2e collége de Paris, où il a concouru avec M. le général Demarçay en 1828.

187. PILASTRE. Maine-et-Loire.

Ancien député (1043); proposé en 1827.

188. Comte de PLANCY. Seine-et-Marne.

Ancien préfet; propriétaire à Arcis-sur-Aube; proposé à Melun, où il a concuru avec M. Baillot en 1828.

189. POMPÉI. Corse.

Propriétaire, résident à Paris; proposé en 1828.

190. De PONCEIN. Loire.

Propriétaire; a concouru avec M. Lachèze en janvier 1829.

191. POURRAT (fils aîné). Puy-de-Dôme, Seine.

Fils de l'ancien député de ce nom; propriétaire; proposé au 8e collége de Paris en 1827.

192. POUYAT. Haute-Vienne.

Négociant et membre de la chambre consultative des manufactures à Limoges; proposé en 1827.

193. PUVIS (*Ambroise*). Saône-et-Loire.

Propriétaire à Joudes, correspondant du Conseil d'Agriculture; proposé en 1827.

194. REMOND. Côte-d'Or.

Médecin à Dijon; proposé en 1827.

195. De RIGNY (*Édouard*). Meurthe.

Ancien préfet; neveu de M. le baron Louis, et frère du vice-amiral de Rigny, commandant la division navale dans l'Archipel de la Grèce; proposé à Lunéville, où il a concouru avec M. le général Mouton, comte de Lobau, en 1828.

Digitized by Google

196. RIOLLAY. Ille-et-Vilaine.

Chef de bataillon du génie ; proposé à Fougères en décembre 1828.

197. RODET. Ain.

Ancien député (1127) ; proposé, s'est désisté en faveur de M. Chevrier de Corcelles en 1827.

198. ROMIGUIÈRES. Haute-Garonne.

Célèbre avocat au barreau de Toulouse ; proposé en 1827.

199. ROSTAN (*A.*). Bouches-du-Rhône.

Négociant et président du tribunal de commerce à Marseille ; proposé en 1827.

200. ROUSSEAU. Seine.

Ancien maire du 3e arrondissement de Paris ; proposé au 3e collége, où il a concouru avec M. Eusèbe Salverte en 1828.

201. ROUEN DES MALLETS. Lot-et-Garonne.

Ancien préfet ; proposé en 1827.

202. ROZET. Haute-Marne.

Maître de forges à Clos-Mortier, près Saint-Dizier ; proposé en 1827.

203. Baron SAHUC. Hérault.

Ancien général de division ; proposé en 1827.

204. SALLERON. Seine.

Manufacturier ; proposé au 7e collége de Paris, où il a concouru avec M. Bavoux en 1828.

Digitized by Google

205. SANSOT. Pas-de-Calais.

Propriétaire, ancien colonel de la garde nationale d'Arras; proposé en 1827.

206. SAUVEUR-JAUME. Pyrénées-Orientales.

Négociant à Perpignan ; proposé en 1827.

207. Comte de SÉGUR (*Philippe*). Dordogne.

Maréchal de camp, fils du pair de France de ce nom ; proposé en 1827.

208. Baron SEMELÉ. Moselle.

Ancien député (1195) ; proposé à Sarguemines, où il a concouru avec M. Michel de Saint-Albin en 1827.

209. Vicomte SIMÉON. Pas-de-Calais.

Ancien préfet, maître des requêtes, directeur des Sciences, Belles-Lettres et Beaux-Arts; proposé en 1827.

210. Baron SOLIGNAC. Aveyron.

Lieutenant-général ; proposé à Milhau, où il a concouru avec M. Vernhettes en 1827.

211. SOULIÉ. Ariège.

Juge au tribunal civil de Foix ; proposé en 1827.

212. Baron TAREYRE. Aveyron.

Ancien député (1220) ; proposé en 1827.

213. TESSIER DE LA MOTTE. Maine-et-Loire.

Propriétaire ; proposé en 1827.

214. TESTELEN-WARESQUELLE. Nord.

Négociant à Lille ; proposé en 1827.

Digitized by Google

215. TEULON. Lot-et-Garonne.

Propriétaire; concurrent au grand collége, en 1827, avec M. Drouilhet de Sigalas, qui ne l'a emporté sur lui que d'une voix.

216. TEYSSÈRE (*Camille*). Isère.

Ancien député (1228); proposé en 1827 et 1828.

217. THABAUD-LINOTIÈRE. Indre.

Propriétaire; proposé en 1827.

218. THEVENIN. Allier.

Président de chambre à la cour royale de Riom; proposé en 1827.

219. THOMAS. Bouches-du-Rhône.

Célèbre avocat à Marseille; concurrent avec M. Strafforello en 1827.

220. TONNET-D'ORFEUILLE. Deux-Sèvres.

Propriétaire; proposé en 1827.

221. TRÉHU DE MONTHIÉRY. Ille-et-Vilaine.

Ancien député (1246); proposé en 1827.

222. TRIBERT. Deux-Sèvres.

Ancien sous-préfet à Bressuires; proposé en 1827.

223. TRIPIER (jeune). Seine.

Ancien député (1251); proposé au 1er collége de Paris, où il a concouru avec M. le général Mathieu Dumas en 1828.

224. VALETTE. Tarn.

Médecin; proposé en 1827.

Digitized by Google

225. VERNIER. Aube.

Ancien député (1282); proposé en 1827.

226. VIGUERY (*Pascal*). Haute-Garonne.

Banquier à Toulouse, frère du célèbre médecin de ce nom; proposé en 1827.

227. VILLEMAIN. Morbihan.

Ancien député (1294); proposé en 1827.

228. WACRENIER (*Louis*). Nord.

Négociant à Lille; proposé en 1827.

Répertoire des candidats, classés par départemens.

Départemens.	Numéros d'ordre au tableau précédent.	Départemens.	Numéros d'ordre au tableau précédent.
Ain	181, 197.	Corse	44, 175, 189.
Aisne	135, 169.	Côte-d'Or	194.
Allier	218.	Côtes-du-Nord	23, 43, 172.
Alpes (Basses-)		Creuse	16, 147.
Alpes (Hautes-)		Dordogne	12, 156, 207.
Ardèche	41.	Doubs	160.
Ardennes	125.	Drôme	
Ariège	136, 211.	Eure	
Aube	115, 225.	Eure-et-Loir	36.
Aude	55, 178.	Finistère	182.
Aveyron	167, 210, 212.	Gard	49, 154.
Bouc.-du-Rhône	9, 19, 35, 154, 199, 219.	Garon. (Haute-)	198, 226.
		Gers	65, 106, 140.
Calvados	51, 84.	Gironde	11, 95, 101.
Cantal	102, 117.	Hérault	46, 203.
Charente		Ille-et-Vilaine	67, 144, 148, 196, 221.
Charente-Infér.	3, 20, 91, 129.		
Cher		Indre	68, 82, 217.
Corrèze		Indre-et-Loire	14, 94.

Digitized by Google

Départemens.	Numéros d'ordre au tableau précédent.
Isère	50, 62, 80, 96, 216.
Jura	13, 124.
Landes	
Loir-et-Cher	22, 158, 174, 177.
Loire	83, 190.
Loire (Haute-)	
Loire-Inférieure	185.
Loiret	33, 130, 146, 171.
Lot	1, 73, 81, 113, 157.
Lot-et-Garonne	17, 72, 134, 201, 215.
Lozère	
Maine-et-Loire	26, 48, 78, 187, 213.
Manche	37, 123, 142, 149.
Marne	77.
Marne (Haute-)	152, 202.
Mayenne	
Meurthe	111, 120, 195.
Meuse	93, 108, 121.
Morbihan	227.
Moselle	31, 52, 165, 208.
Nièvre	28, 29, 45, 122.
Nord	7, 60, 88, 119, 164, 214, 228.
Oise	114, 166.
Orne	30, 150.
Pas-de-Calais	2, 42, 92, 103, 112, 151, 205, 209.
Puy-de-Dôme	18, 45, 57, 191.
Pyrén. (Basses-)	100.
Pyrén. (Hautes-)	64, 76, 163.
Pyrén.-Orient.	6, 56, 89, 104, 126, 206.
Rhin (Bas-)	161.
Rhin (Haut-)	74, 118, 133.
Rhône	5, 53, 97, 99, 153
Saône (Haute-)	
Saône-et-Loire	183, 193.
Sarthe	
Seine	1er. 54, 86, 110, 162, 173, 223. 2e. 8, 61, 109, 137, 176, 186. 3e. 1, 24, 53, 71, 135, 150, 200. 4e. 52, 139, 165, 168. 5e. 6e. 138, 179. 7e. 34, 127, 204. 8e. 8, 191. Sans désignation, 58, 174.
Seine-Inférieure	15, 47, 63, 66, 69, 70, 87, 141.
Seine-et-Marne	10, 98, 174, 188.
Seine-et-Oise	21.
Sèvres (Deux-)	4, 27, 220, 222.
Somme	145, 170.
Tarn	59, 131, 184, 224.
Tarn-et-Garon	155.
Var	39, 107, 128.
Vaucluse	25, 40, 105.
Vendée	79, 180.
Vienne	32, 116, 132.
Vienne (Haute-)	75, 85, 192.
Vosges	38, 90, 159.
Yonne	143.

Digitized by Google

Changemens survenus pendant l'impression.

Pages.		Ajoutez à leurs articles :
134.	Baron de CAUNA.	Mort à Saint-Séver le 27 janvier 1829.
107.	BOUCHET.	Démissionnaire du 30 janvier 1829.
400.	STRAFORELLO.	Démissionnaire du 30 janvier 1829.
291.	LEFÈVRE-GINEAU.....	Mort à Paris le 3 février 1829.
251.	Vic. HARMAND D'ABANCOURT.	Président à la cour des comptes le .. février 1829.
240.	GIROD (Amédée).....	Membre du Conseil supérieur d'Agriculture le .. février 1829.
123.	Baron de BUROSSE.	Sous-préfet à Saint-Séver (Landes) le .. février 1829.
257.	Baron HIGONNET.....	Command. de Saint-Louis le 22 fév. 1829.
393.	Vicomte SÉBASTIANI....	Command. de Saint-Louis le 22 fév. 1829.
382.	Comte de SAINT-AULAIRE.	Succède à la pairie à M. son père, décédé le 19 février 1829.
119.	Bar. BRUN DE VILLERET.	Maître des requêtes en service extraordinaire le 1er mars 1829.
279.	Comte de LAMETH (Alex.).	Mort à Paris le 19 mars 1829.

Errata.

Pag.	Lign.	
20,		Après l'article du duc de Richelieu, *lisez* comte Roy. *Voir* les Députés, n° 1147
33,		Finistère, année 1823. Desrotours, baron de Chaulieu, *lisez* de Foresta
41,	4,	1820, *lisez* 1821
48,		Seine-Inférieure. Delamalle, *lisez* Delamarre
51,		Vienne (Haute-). *A transporter* Bourdeau et Ternaux de la 4e à la 5e ligne
58,		Rhône. Conderc, *lisez* Coudere
63,		marquis d'Alzac, *lisez* d'Abzac
137,	12,	comte Chabrol de Volvic. 1817, *lisez* 1816; et 1818, *lisez* 1817
144,	8,	vicomte Cheffontaine. 1825, *lisez* 1821

Digitized by Google

Pag.	Lig.	
159,	9,	Couderc. De l'arroudissement du nord, *lisez* arrondissement (nord)
165,	10 et 31,	Cuny, note. M. de Meulan passa depuis, etc., *lisez* M. de Meulan a été remplacé, comme préfet, le 3 mars 1828
187,	5,	Didot. Après le mot Parme, *lisez* chevalier de la Légion-d'Honneur
199,	7,	le 24 août 1814, *ajoutez* puis grand'étoile de la Légion-d'Honneur le 27 décembre 1827
208,		Duris-Dufresne. *Commencez par lire* a siégé au Corps-Législatif de 1805 à 1810
209,	5,	baron Duteil. Duquel, *lisez* lequel
209,	7,	*le même.* Lequel, *lisez* duquel
212,		marquis d'Escayrac. Après les mots de Saint-Louis, *lisez* gentilhomme honoraire de la chambre du Roi en 1823
240,	1,	Girod de l'Ain. Après les mots fils du précédent, *lisez* procureur impérial au tribunal civil d'Alexandrie en 1806
250,	1,	Harlé. Dès 1812, *lisez* dès 1800
251,	2,	*le même.* par M. Decaze en 1824, *lisez* par son fils en 1812
260,	17,	baron Hyde de Neuville. Après jusqu'en 1827, *lisez* grand'étoile de la Légion-d'Honneur le 8 juin 1824
354,	6,	Populle. 1819, *lisez* 1829
437,	23,	*effacez* E qui précède ✠.

FIN.

Digitized by Google

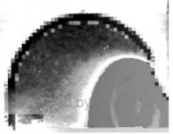

Digitized by Google

Digitized by Google

Digitized by Google

This book should be returned to
the L[illegible] on or before the last date
m[illegible].
[illegible]y is incurred
[illegible]fied

THE BORROWER WILL BE CHARGED AN OVERDUE FEE IF THIS BOOK IS NOT RETURNED TO THE LIBRARY ON OR BEFORE THE LAST DATE STAMPED BELOW. NON-RECEIPT OF OVERDUE NOTICES DOES NOT EXEMPT THE BORROWER FROM OVERDUE FEES.

NOV 22 1985 ILL

CANCELLED

16925

Fr 1647.10
Statistique constitutionnelle de la
Widener Library 002946360
3 2044 087 886 362

Digitized by Google